毛泽东和山西的历史情结

张国祥／著



山西人民出版社

需要全本请访问 www.ertongbook.com

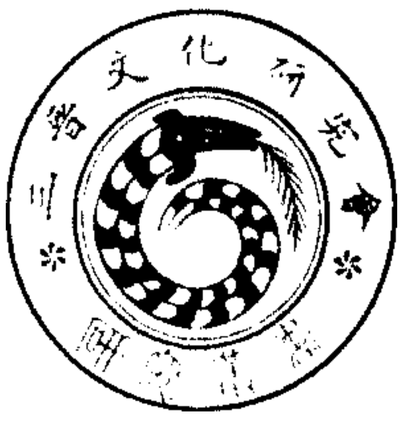

三晋文化研究丛书

编辑委员会

副　主　任：李玉明

主　任：侯伍杰　申维辰

罗广德　雷忠勤

李元庆　任茂棠

王化伦

张捷夫　张国祥

刘在文　柴泽俊

刘纬毅　降大任



毛泽东



指挥红军东征的毛泽东



领导全民族抗战的毛泽东

需要全本请访问 www.ertongbook.com



运筹人民解放战争的毛泽东

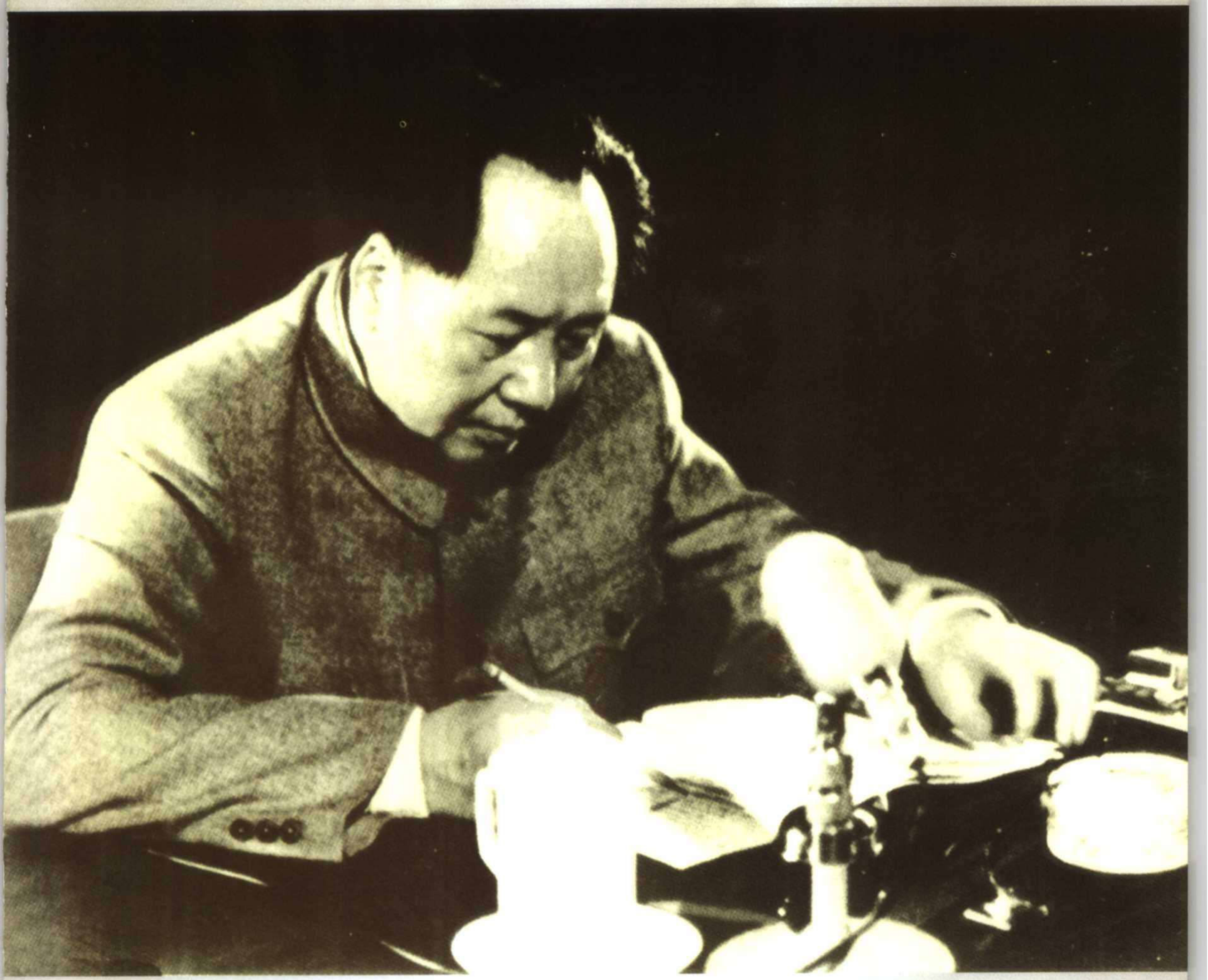

新中国成立后的毛泽东

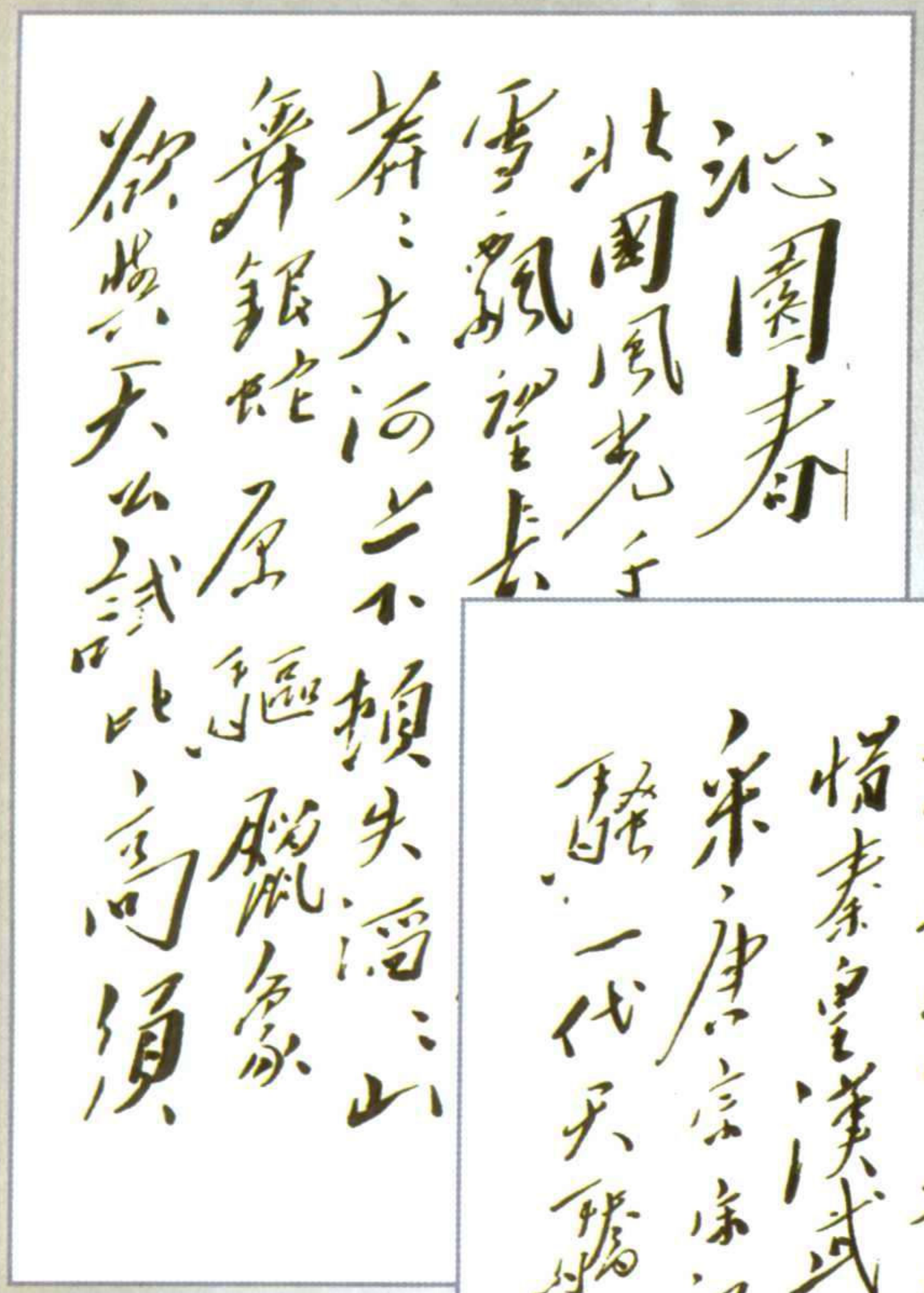
沁園春
北國風光千
雪飄望長
莽莽大河上不頓失滔滔山
舞銀蛇原驅蠟象
欲與天公試比高須

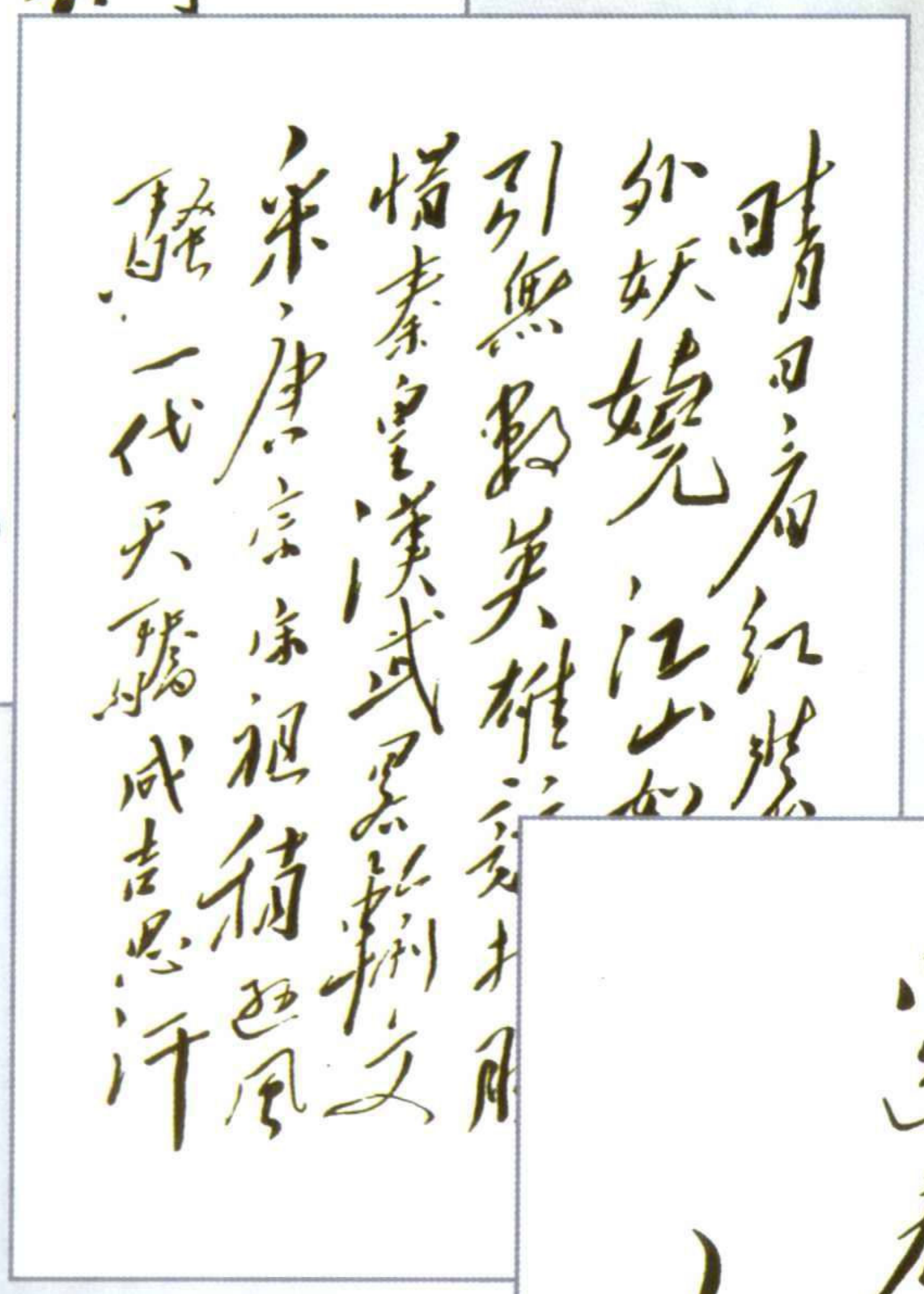
晴日看紅裝
外妖嬈江山如
引無數英雄
惜秦皇漢武略輸文
采唐宗宋祖稍遜風
騷一代天驕成吉思汗

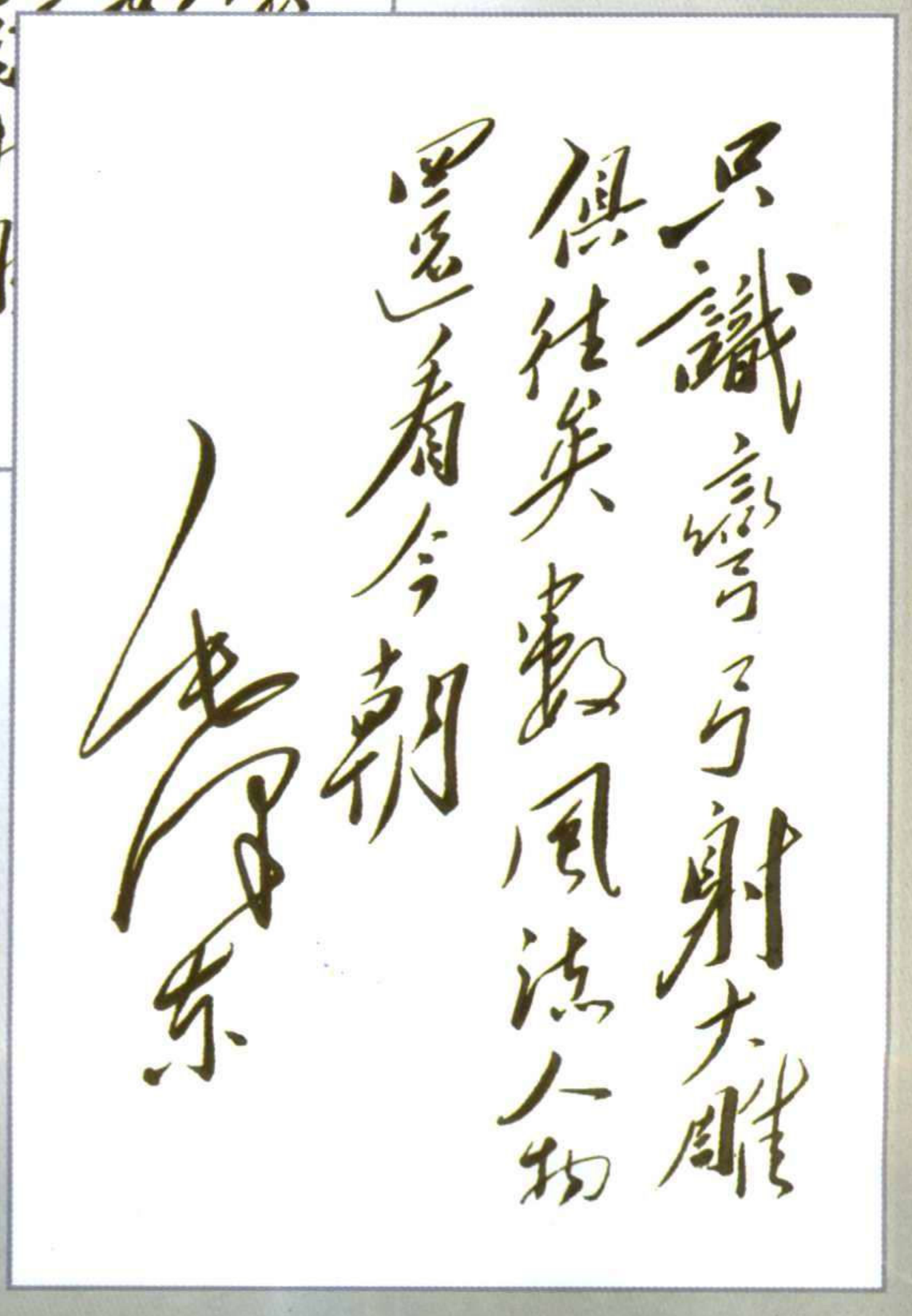
只識彎弓射大雕
俱往矣數風流人物
還看今朝
毛澤东

1936年2月中旬，正值红军东征准备工作就绪，即将开始向阎锡山发动战略进攻之际，毛泽东挥毫写下的气吞山河的千古绝唱：《沁园春·雪》



红军东征期间，中共中央召开的政治局会议即『晋西会议』会址之一石楼县四江村



红军东征期间参军的“山西娃娃”——王东平

宣生主席先生勋鉴 日寇西侵国难日亟"先生统率师旅挥师边疆今复小试锋芒已使敌人退避三舍观乎报载"以死继之"之言昭然民族英杰之抱负四万万人闻之神为之王气为之壮[redacted]诚属万众万敌红军远涉万里急趋西前所以为救中国研事此抗日冠冕[redacted]晋绥河东进原以发动为目标以日寇为正面敌不事不见诸长期[redacted]西先生[redacted]是以引军西出直南北方抗日统一战线之促进[redacted]前情势[redacted]日寇侵绥[redacted]如前在给上蒋此层仁同时告急[redacted]得[redacted]国内统一战线[redacted]初[redacted]成就南京当局[redacted]对向我[redacted]

三个月[redacted]军已集中于陕甘宁[redacted]

[redacted]会合[redacted]抗敌[redacted]一俟[redacted]抗日防线即行部[redacted]与友军生[redacted]加抗敌但在未得友军谅[redacted]地区之友军及地方行政[redacted]

决不易的向抗战阵地开进在已得正式[redacted]谅解而向抗战阵地开进与实行抗战时[redacted]自卫[redacted]以其全力为友军之助而绝不丝毫妨碍友军[redacted]及其后方之[redacted]安全与秩序[redacted]关于抗敌之[redacted]

兹派彭雨等同志来接与[redacted]先生接洽一切,[redacted][redacted][redacted]乞以此先生之意见见教至希[redacted]

建立电报[redacted]通讯隆[redacted]备叫[redacted]先生[redacted]

[redacted]先生到[redacted]

[redacted]当[redacted]

[redacted]号数数致书[redacted]时又托韩[redacted]团长[redacted]

将意久未[redacted]晤[redacted]祈[redacted]先生再行转致[redacted]鄙意[redacted]

如[redacted]可能介绍彭[redacted]同志[redacted]驰晋一晤实为公[redacted]

便[redacted]切[redacted]比[redacted]辩[redacted]敬[redacted]仇之发[redacted]感[redacted]佩[redacted]弟不[redacted]

[redacted]

[redacted]

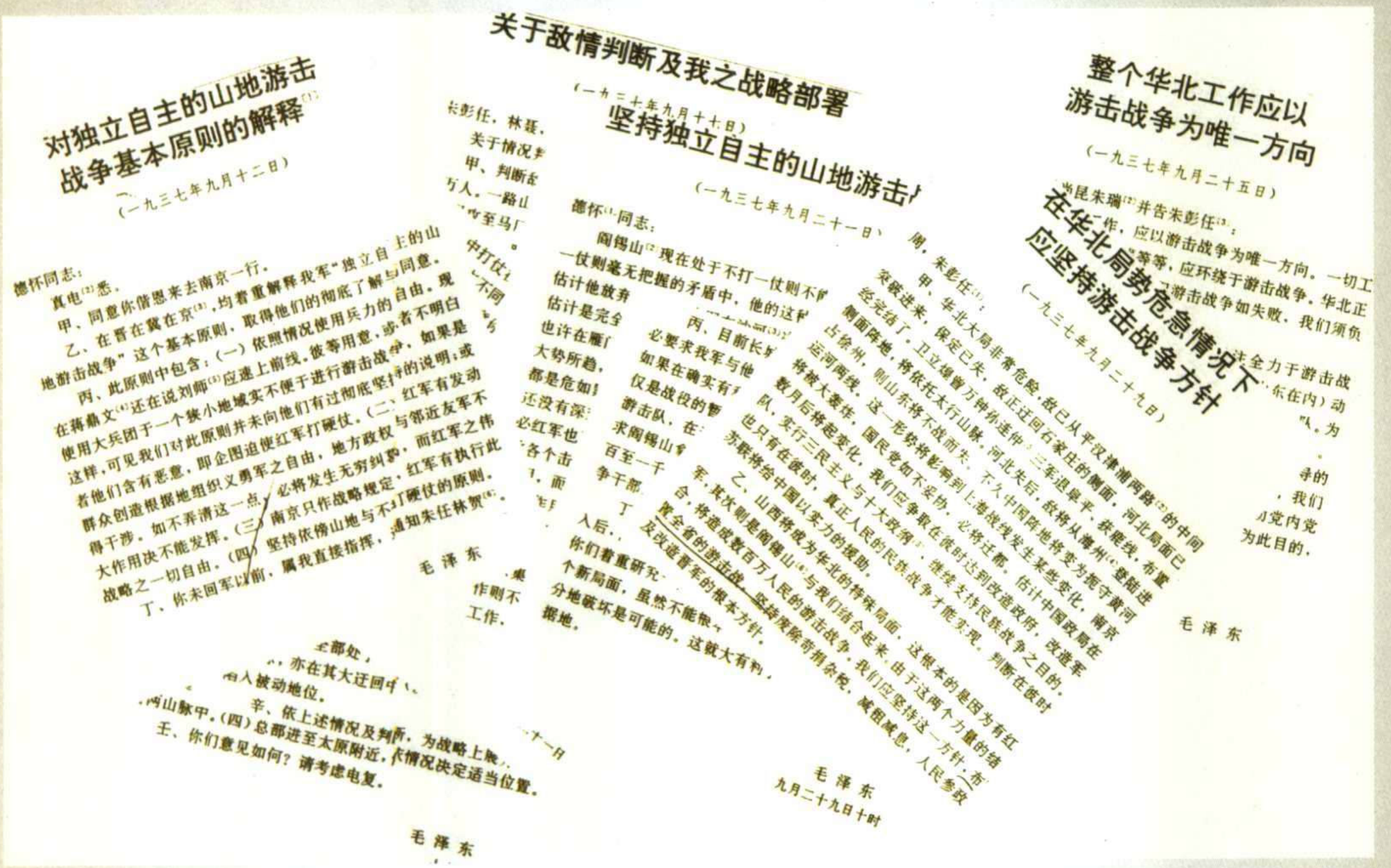

对独立自主的山地游击战争基本原则的解释[1]

（一九三七年九月十二日）

德怀同志：

真电[2]悉。

甲、同意你们的意见来去南京一行。

乙、在晋在冀在京[3]，均着重解释我军"独立自主的山地游击战争"这个基本原则，取得他们的彻底了解与同意。

丙、此原则中包含：（一）依照情况使用兵力的自由。现在蒋鼎文[4]还在说刘师[5]应速上前线，彼等用意，或者不明白使用大兵团于一个狭小地域实不便于进行游击战争，如果是这样，可见我们对此原则并未向他们有过彻底坚持的说明；或者他们含有恶意，即企图迫使红军打硬仗。（二）红军有发动群众创造根据地组织义勇军之自由，地方政权与邻近友军不得干涉。如不弄清这一点，必将发生无穷纠纷，而红军之伟大作用决不能发挥。（三）南京只作战略规定，红军有执行此战略之一切自由。（四）坚持依傍山地与不打硬仗的原则。

丁、你未回军以前，属我直接指挥，通知朱任林贺[6]。

毛泽东

关于敌情判断及我之战略部署

（一九三七年九月十七日）

长彭任，林聂，

关于情况判

甲、判断在

万人。一路山

至马厂

中打仗

不同

与

坚持独立自主的山地游击战[1]

（一九三七年九月二十一日）

德怀[1]同志：

阎锡山[2]现在处于不打一仗则不

一仗则毫无把握的矛盾中，他的这种

估计他放弃

估计是完全

也许在雁门

大势所趋，

都是危如

还没有深

必红军也

各个击

而

军

作则不

工作。

丙、目前长

必要求我军与他

如果在确实有

仅是战役的暂

游击队，在

求阎锡山

百至一千

争干部

了

入后，

你们着重研究

个新局面，虽然不能恢

分地破坏是可能的。这就大有利

据地。

毛泽东

九月二十九日十时

整个华北工作应以游击战争为唯一方向

（一九三七年九月二十五日）

在华北局势危急情况下应坚持游击战争方针

（一九三七年九月二十九日）

昆朱瑞[1]并告朱彭任[2]：

作，应以游击战争为唯一方向。一切工

等等，应环绕于游击战争。华北正

游击战争如失败，我们须负

全力于游击战

东在内）动

队。为

。

争的

，我们

党内党

为此目的，

毛泽东

全部处，

，亦在其大迁回中，

入被动地位。

辛、依上述情况及判所，为战略上脱，

，两山脉中。（四）总部进至太原附近，依情况决定适当位置。

壬、你们意见如何？请考虑电复。

毛泽东

十一日

于1937年9月，毛泽东就首先部署和发动以山西为中心的敌后山区抗日游击战争，给八路军总部、中共中央北方局领导人及周恩来的部分电报

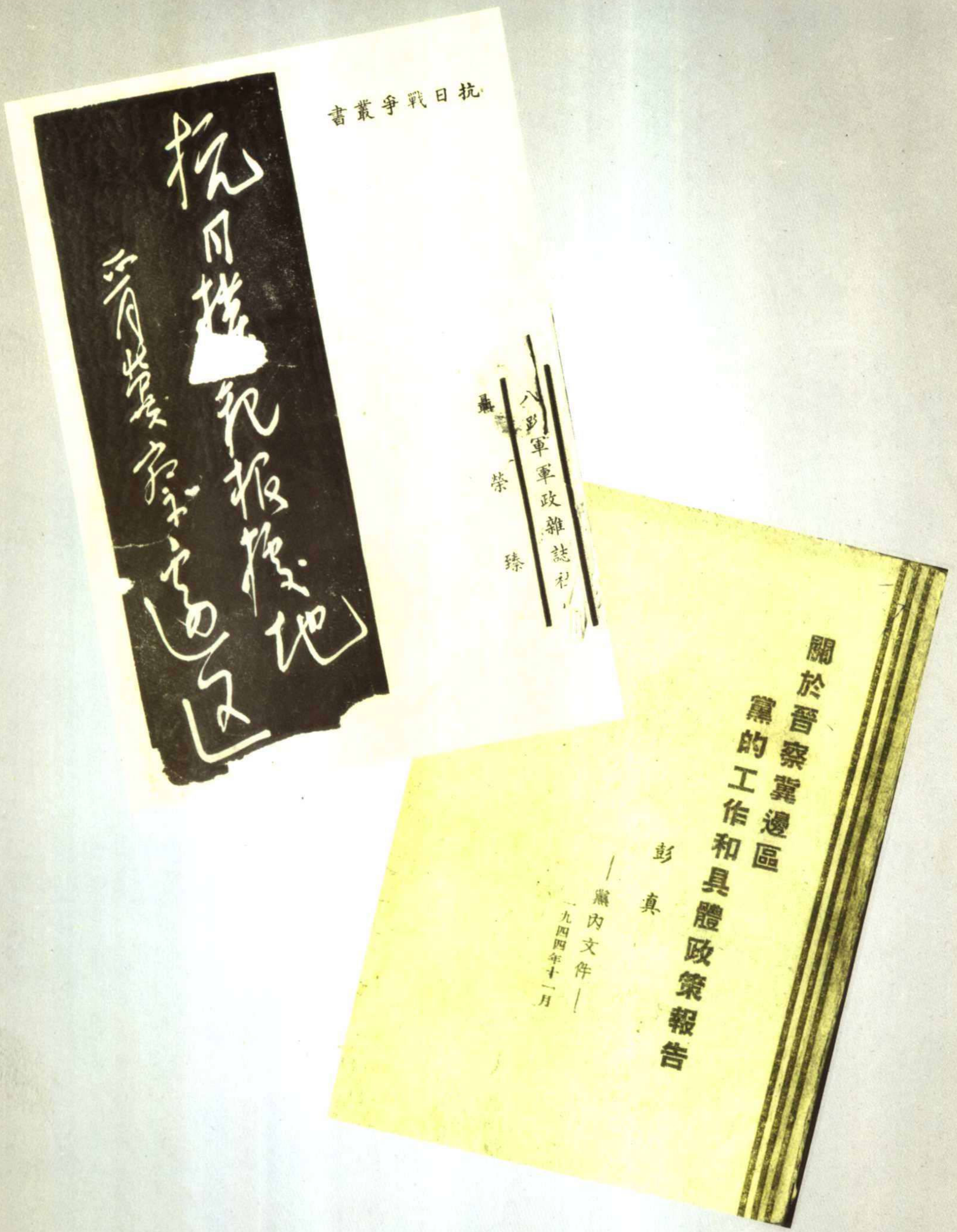

1939年和1941年,毛泽东称赞的晋察冀边区的两篇大文章:聂荣臻的《抗日模范根据地晋冀察边区》(书名由毛泽东题写);彭真的《关于晋察冀边区党的工作和具体政策报告》

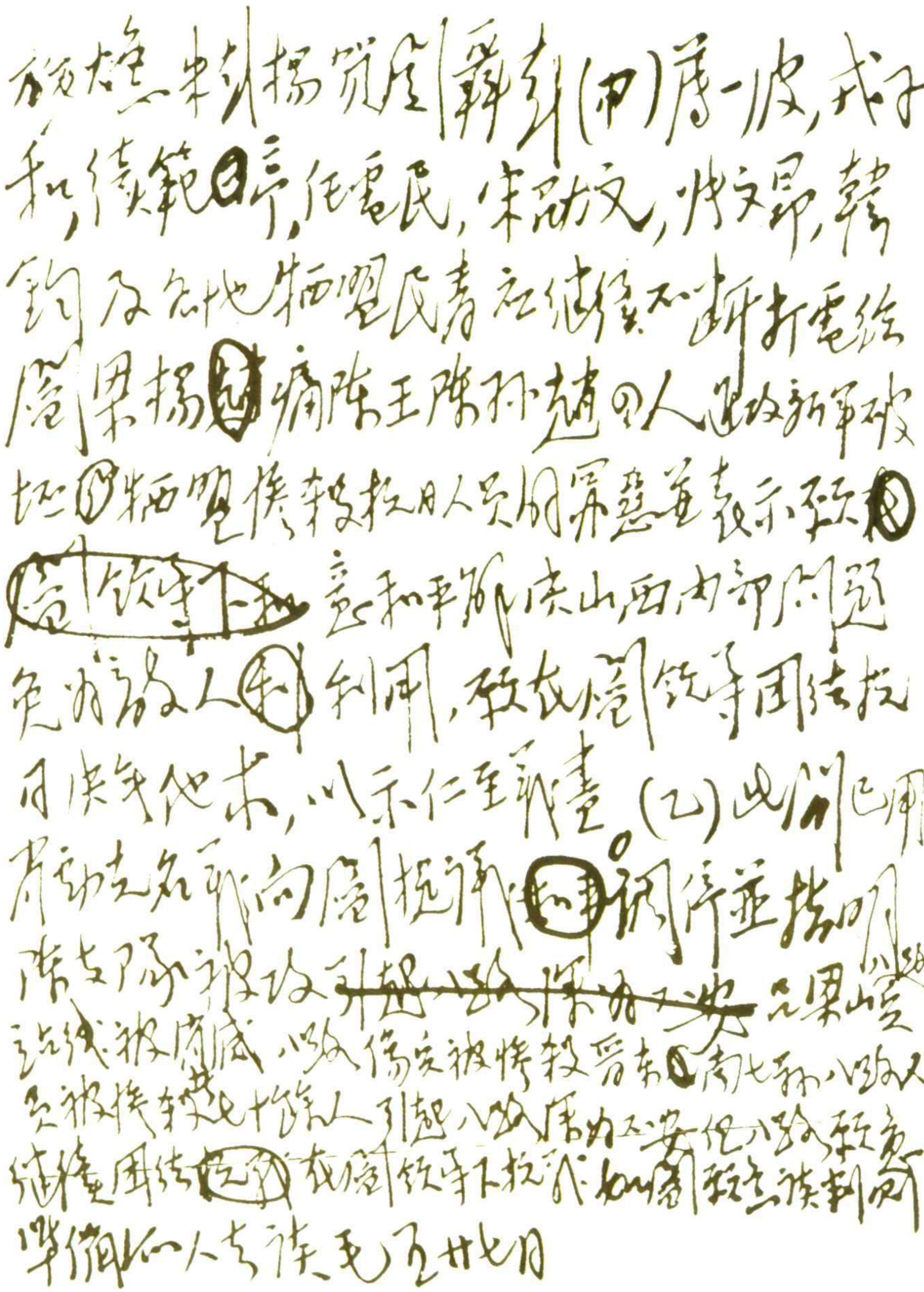

关注山西反顽斗争的毛泽东，于1940年1月27日就恢复山西团结抗战局面问题，与王稼祥致电朱德、彭德怀、杨尚昆等

为发动平汉战役，毛泽东于1945年10月17日为中共中央起草的给晋冀鲁豫中央局的电报

範亭兄：

近日紫霄、淮陰、喬澤失了，此家口大概也会失去，將来还会要丢失一些地方。但是今日看了幻老人陈瑾昆教授所作：我为何参加中共之作一文，觉得所因得大於所[illegible]。陈先生已到此家口，據說決心参加我們的工作。陈文不日当在報上發表。聽說你的病好些，不勝欣慰。我此去冬好的事，仍在半休養中，知注敬聞。

毛泽东 九月廿二日

1946年9月22日，毛泽东在延安写给续范亭的信



1948年春，毛泽东在晋绥解放区首府兴县蔡家崖

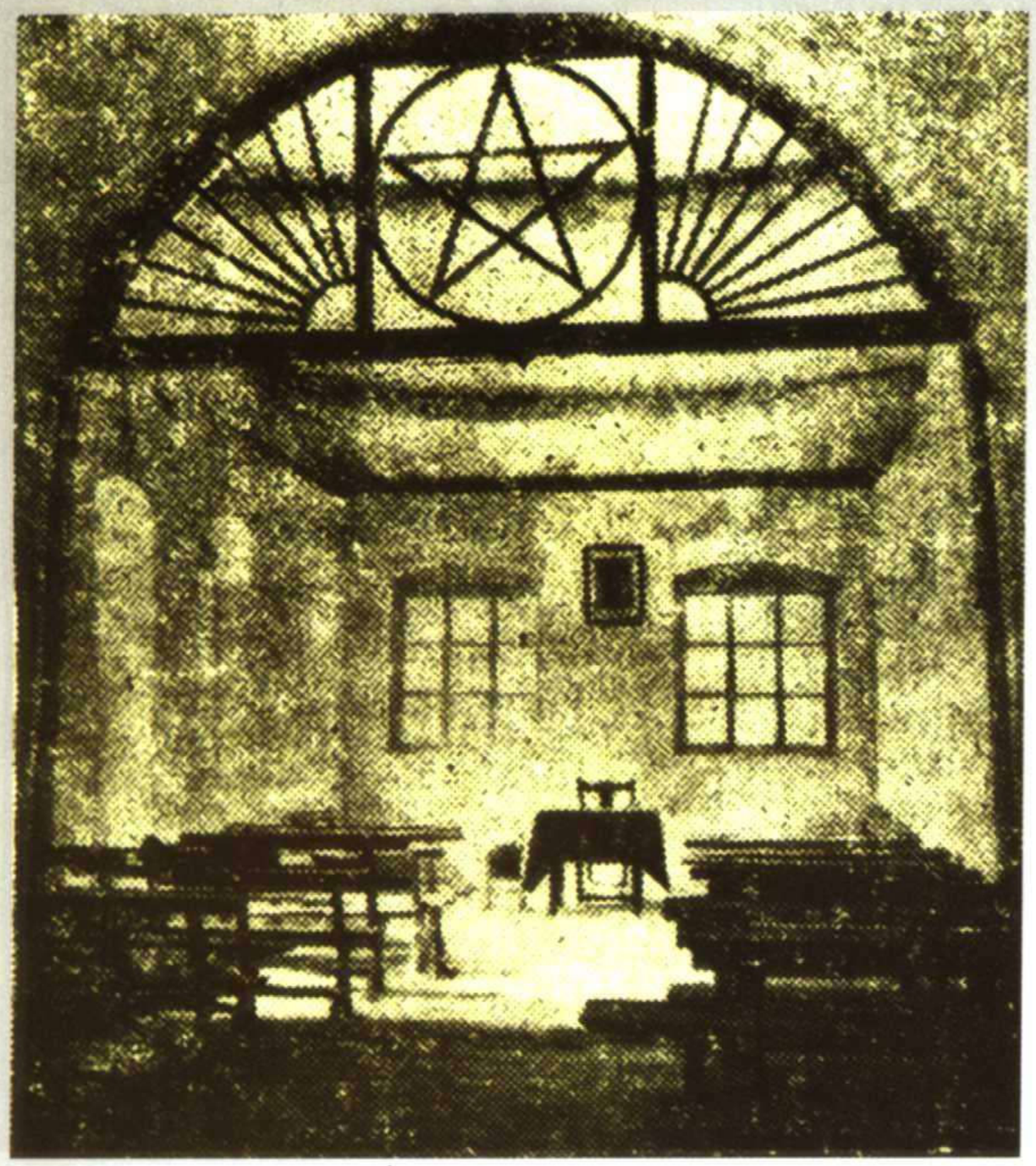

首府兴县蔡家崖的旧居

1948年春，毛泽东在晋绥解放区

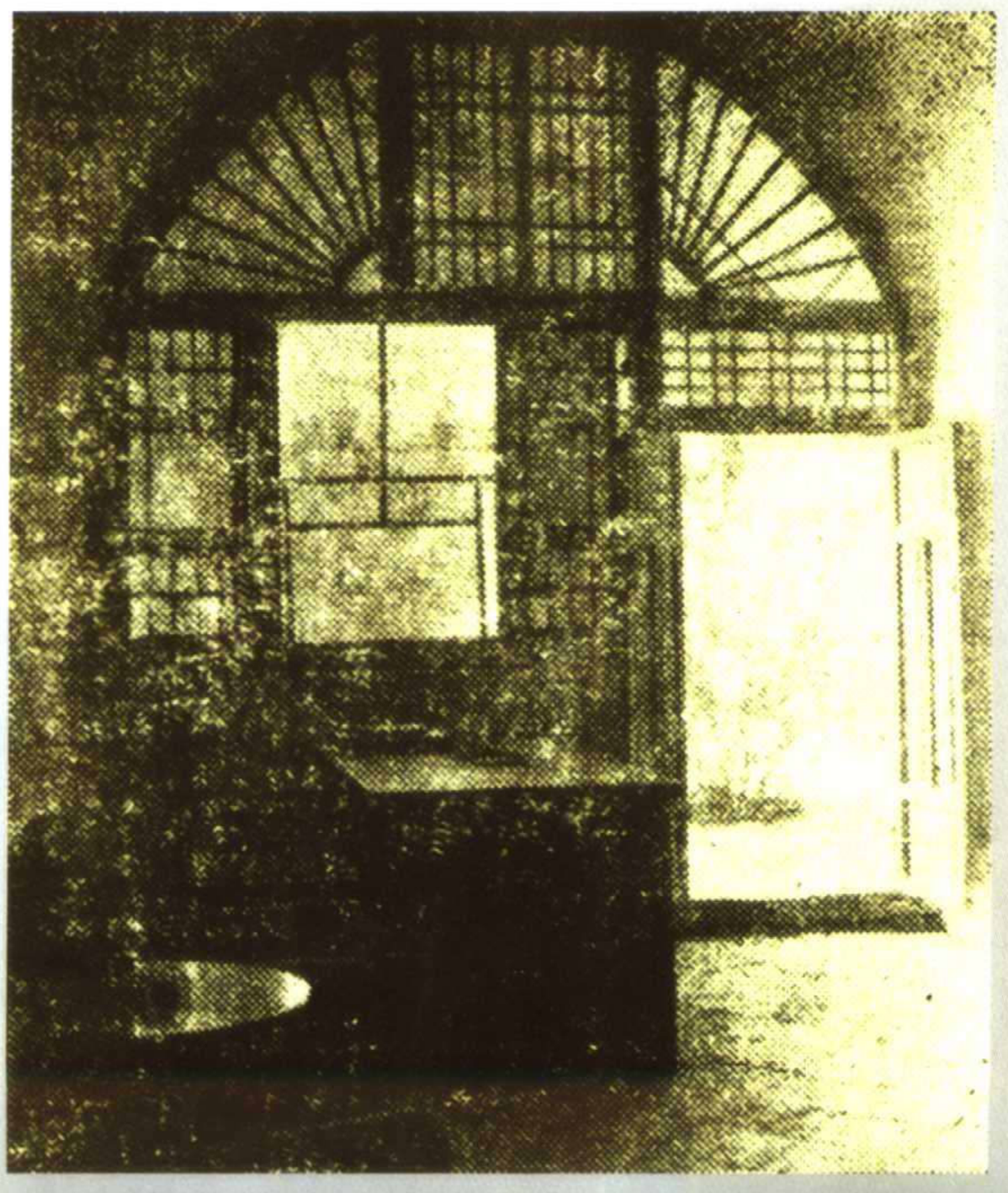

1948年4月1日，毛泽东发表重要讲话的晋绥干部会议会址