中华五千年

第四卷



光明日报出版社

需要全本请访问 www.ertongbook.com

ZHONG HUA SHANG XIA WU QIAN NIAN



目　录

贾似道误国	362
文天祥抗元兵	364
张世杰死守厓山	366
天文学家郭守敬	368
马可·波罗来中国	370
关汉卿与《窦娥冤》	372
一只眼的石人	374
和尚当皇帝	376
鄱阳湖大战	378
胡惟庸之案	380
燕王进南京	382
郑和下西洋	384
土木之变	386
于谦守京城	388
杨一清除内患	390
杨继盛冒死劾严嵩	392
海瑞刚正不阿	394
戚继光抗倭	396
李时珍著书	398
张居正改革赋役	400
努尔哈赤建后金	402
萨尔浒之战	404
徐光启研究西学	406
左光斗入狱	408
袁崇焕大战宁远	410
皇太极用反间计	412
徐霞客探险	414
闯王李自成	416
李岩和红娘子	418
冲冠一怒为红颜	420









史可法死守扬州 422
夏完淳怒斥洪承畴 424
郑成功收复台湾 426
李定国转战西南 428
康熙帝平定三藩 430
雅克萨的胜利 432
三征噶尔丹 434
文字狱 436
乾隆帝禁书修书 438
曹雪芹写《红楼梦》 440
大贪官和珅 442
民族英雄林则徐 444
洪秀全创立天国 446
翼王大渡河败亡 448
那拉氏夺权 450
戊戌政变 452
慈禧太后西逃 454
末代皇帝 456
黄兴多难兴邦 458
八十三天皇帝梦 460
中国共产党诞生 462
孙中山绝处逢生 464
冯玉祥扫除余孽 466
井冈山会师 468
四渡赤水 470
西安事变 472
台儿庄血战 474
皖南事变 476
延安战略转移 478
中国人民站起来了 480











需要全本请访问 www.ertongbook.com

贾似道误国



宋理宗像

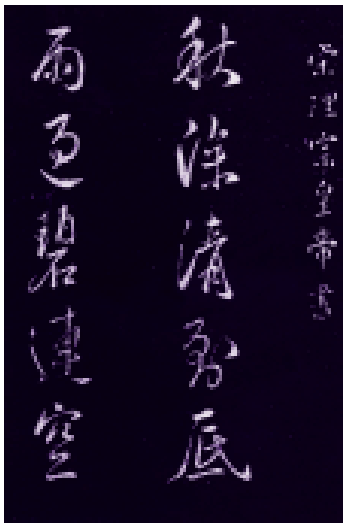

宋理宗书法

蒙古、南宋联合灭了金朝以后，南宋出兵想收复开封、河南一带土地。窝阔台借口南宋破坏协议，向南宋发起进攻。从这以后，蒙宋双方不断发生战争。

到窝阔台的侄儿蒙哥即位后，派他弟弟忽必烈和大将兀良合台进军云南，占领了西南地区。公元1258年，蒙哥分三路进兵攻打南宋。他自己亲率主力进攻合州（今四川合川），忽必烈攻打鄂州（今湖北武昌），另一路由兀良合台率领，从云南向北攻打潭州（今湖南长沙），三路的进军路线，都直指临安。

警报一个接一个送到临安，南宋朝廷震动了。宋理宗命令各路宋军援救被忽必烈围困的鄂州；又任命贾似道担任右丞相兼枢密使，去汉阳督战。

新任丞相贾似道，原本是个不学无术的二流子，靠着他的姐姐作了宋理宗的宠妃，才步步高升起来。

这一回，宋理宗派他上汉阳前线督战，他只好硬着头皮去了。

忽必烈攻城越来越猛。贾似道眼看形势紧张，就瞒着朝廷，偷偷地派了一个亲信到蒙古大营去求和，表示只要蒙古退兵，宋朝就愿意称臣，进贡银绢。正巧这时候，忽必烈接到他妻子从北方派人送来的密信，说蒙古一些贵族正准备立他弟弟阿里不哥做大汗。忽必烈见汗位要被弟弟占了，就答应了贾似道的请求，订下了秘密协定，赶着回去争夺汗位去了。

贾似道回到临安，瞒着私自订立和约的事，还抓了一些蒙古兵俘虏，吹嘘各路宋军大获全胜，不但打跑了鄂州的蒙古兵，还把长江一带的敌人也全部肃清了。



白玉镂空樱桃佩 南宋



三彩词纹枕 南宋

宋理宗听信了贾似道的谎言，认为贾似道立了大功，特意下了一道诏书，赞赏贾似道指挥有方，给他加官进爵。

贾似道靠欺骗过日子，居然做了几十年的宰相。宋理宗死后，太子赵禥(音 qí)即位，这就是宋度宗。宋度宗封贾似道为太师，拜魏国公，地位只比皇上低一点。

忽必烈打败了阿里不哥，稳定了内部以后，在公元 1271 年称帝，改国号叫元，他就是元世祖。

元世祖借口南宋不履行和约，派大将刘整、阿术出兵进攻襄阳，把襄阳城整整围了五年。贾似道把前线来的消息一一封锁起来，不让宋度宗知道。有个官员向宋度宗上奏章告急，奏章落在贾似道手里，那个官员马上被革职了。

最终，襄阳还是被元兵攻破了。消息传来，南宋朝廷大为震惊。这个时候，贾似道再想瞒也瞒不住了，就把责任推给襄阳守将，免了守将的职了事。

元世祖见南宋这样腐败，便决定一鼓作气消灭南宋。他派左丞相伯颜率领元兵二十万，分兵两路，一路从西面攻鄂州，另一路从东面攻扬州。

这时，宋度宗病死了，贾似道拥立一个四岁的幼儿赵㬎(音 xiǎn)做皇帝。伯颜攻下鄂州后，沿江东下，直指临安。贾似道一面带领七万宋军驻守芜湖，一面派使臣到元营求和。伯颜拒绝议和，命令元军在长江两岸同时发起进攻，宋军全线溃败，贾似道逃回扬州。到了这个时候，南宋灭亡的局势已经无法挽回了。



陶马俑 南宋
蒙古马是中国主要的马种之一，辽金元时代曾经大量输入中原地区。



元太宗窝阔台像



成吉思汗灵包，位于内蒙古自治区伊克昭盟成吉思汗陵内。



双龙戏珠马鞍 元



文天祥像



錾花高足金杯 南宋



青玉笔山 南宋

文天祥抗元兵

元兵乘胜南下，眼看就要打到临安了。四岁的皇帝赵㬎自然无法处理朝政，他祖母谢太后和大臣们一商量，赶紧下诏书，要各地将领带兵到临安救驾。诏书发到各地，响应的人寥寥无几，只有赣州的州官文天祥和郢州（今湖北钟祥）守将张世杰两人立刻起兵救援。

文天祥是我国历史上著名的民族英雄，吉州庐陵（今江西吉安）人。他自幼爱读历史上忠臣烈士的传记，立志要为国建功。二十岁那年，他到临安参加进士考试，在试卷里表明他的救国主张，很受主考官的赏识，中了状元。

他到江西去担任赣州的州官时，南宋正值快要灭亡的危急时刻。

文天祥接到朝廷诏书，立刻招募了三万人马，排除种种干扰，领兵到了临安。右丞相陈宜中派他到平江（今江苏苏州）防守。这时候，元朝统帅伯颜已经渡过长江，三路进兵攻取临安。其中一路从建康出发，越过平江，直取独松关（今浙江余杭）。陈宜中得到消息，马上命令文天祥退守独松关。文天祥刚离开平江，独松关已经被元军占领，想再回平江，平江也在这时陷落了。

谢太后和陈宜中惊慌失措，赶紧派了一名官员带着国玺和求降表到伯颜大营求和。伯颜却指定要南宋丞相亲自去谈判。

陈宜中害怕被扣留，不敢到元营去，偷偷地逃往了南方；张世杰不愿投降，一气之下，带兵出海去了。

谢太后无可奈何，只好宣布文天祥接替陈宜中做右丞相，让他到伯颜大营去谈判投降。

文天祥答应到元营去，但是他心里却另有打算。他带着大臣吴坚、贾余庆等到了元营，根本不提求和的事，反而义正辞严地责问伯颜说：“你们究竟是想跟我朝友好呢，还是想存心消灭我朝？”



伯颜说：“我们皇上（指元世祖）的意思很清楚，没有消灭宋朝的打算。”

文天祥说：“既然是这

样，那么请你们立刻把军队撤回。如果你们硬要消灭我朝，南方军民一定会跟你们打到底，那样对你们也不会有好处的。”

伯颜把脸一沉，用威胁的口气说：“你们再不老实投降，就饶不了你们。”

文天祥也气愤地说：“我是堂堂南宋宰相。现在国家危急，我已经准备拼死报答国家，哪怕刀山火海，我也毫不畏惧。”

文天祥的气势把伯颜的威胁顶了回去，周围的元将个个都惊呆了。之后，伯颜让别的使者先回临安去跟谢太后商量，却把文天祥扣留了下来。

随同文天祥到元营的吴坚、贾余庆回到临安，把文天祥拒绝投降的事向谢太后奏报了一番。谢太后一心想投降，便改任贾余庆做右丞相，到元营去求降。伯颜接受降表后，把文天祥请进营帐，告诉他宋朝廷已另外派人来投降。文天祥气得痛骂了贾余庆一顿，但是投降的事已无法挽回了。

公元 1276 年，伯颜带兵进入了临安，谢太后和赵㬎出宫投降。元军把赵㬎当作俘虏押往大都（今北京市），文天祥也被一同押走。一路上，他一直在考虑怎样逃脱。路过镇江时，他和几个随从人员商量好，趁元军没防备之机，逃出了元营。

后来，扬州的宋军主帅李庭芝听信谣言，以为文天祥已经投降，便悬赏缉拿他。不得已，文天祥等人日行夜宿，历尽千难万险，从海口乘船到了温州。在那里，他听说张世杰和陈宜中在福州拥立新皇帝即位，就决定去福州。



蒙古骑兵押送战俘图



青瓷束口碗　南宋



三彩栏干纹枕　南宋



《浴马图》赵子昂　元
蒙古族靠马上功夫一统天下，此图即描绘了河边浴马的情景。



陆秀夫像



贴龙纹盘 南宋

张世杰死守厓山

在临安被元兵占领、小皇帝赵㬎被俘虏去大都以后，南宋皇族和大臣陆秀夫护送赵㬎的两个哥哥——九岁的赵昰(音xià)和六岁的赵昺(音bǐng)逃到福州。陆秀夫派人找到张世杰、陈宜中，把他们请到福州。三个大臣一商量，便拥立赵昰即位，继续反抗元朝。

文天祥得到消息，感到有了兴国的希望，马上也赶到福州，在新的朝廷里担任枢密使。

这个时候，元军南下攻打福州，宋军节节败退。陈宜中眼看兴国没有希望，就独自乘船逃到海外去了。张世杰和陆秀夫等人保护赵昰逃到海船上，往广东转移。年幼的赵昰在途中受了惊吓，得病死了。

张世杰和陆秀夫又在海上拥立赵昺即位，把水军转移到厓山(在今广东新会南，厓音yá)坚守。

元世祖担心，如果不迅速扑灭南方的小朝廷，会有更多的宋人响应。就派张弘范为元帅，李恒为副帅，带领二万精兵，分水陆两路南下。

张弘范先派兵攻打驻守在潮州的文天祥。不久，文天祥便因兵少势孤，兵败被俘了。

张弘范知道张世杰平日很敬佩文天祥，就要文天祥写信给张世杰招降。文天祥接过笔，毫不犹豫地写下了两句诗：

人生自古谁无死，留取丹心照汗青！

兵士把他写的诗句拿给张弘范，张弘范眼看劝降毫无希望，就带兵猛烈攻打。

厓山地处我国南面海湾里，背山面海，地势十分险要。张世杰在海上把一千多条战船一字排开，用绳索连接起来，船的四周还筑起城楼，决心跟元兵决一死战。

山水十二景图(局部) 夏圭 南宋



张弘范先用火攻，失败后，就用船队封锁海口，断绝了张世杰通往陆地的交通。宋兵忍饥挨饿，誓死抵抗，双方相持不下。

这时候，元军副统帅李恒也从广州赶到厓山跟张弘范会师。张弘范增加了兵力，重新组织力量进攻。他把元军分为四路，围攻宋军。张世杰知道大势已去，急忙把精兵集中在中军，又派人驾驶小船去接赵昺，准备组织突围。

赵昺的坐船，由陆秀夫保护着。他对张世杰派出来接赵昺的小船，弄不清是真是假，担心小皇帝落在元军手中，就拒绝了使者的要求。他对赵昺说：“国家到了这步田地，陛下也只好以身殉国了。”说着，就背着赵昺跳进了大海，淹没在滚滚波涛里了。

张世杰没有接到赵昺，便指挥战船，趁着夜色朦胧，突围撤退到海陵山。这时候，海岸又刮起了飓风，把张世杰的船打沉了，这位誓死抵抗的宋将落水牺牲。

公元1279年2月，元朝统一了中国，南宋宣告灭亡。

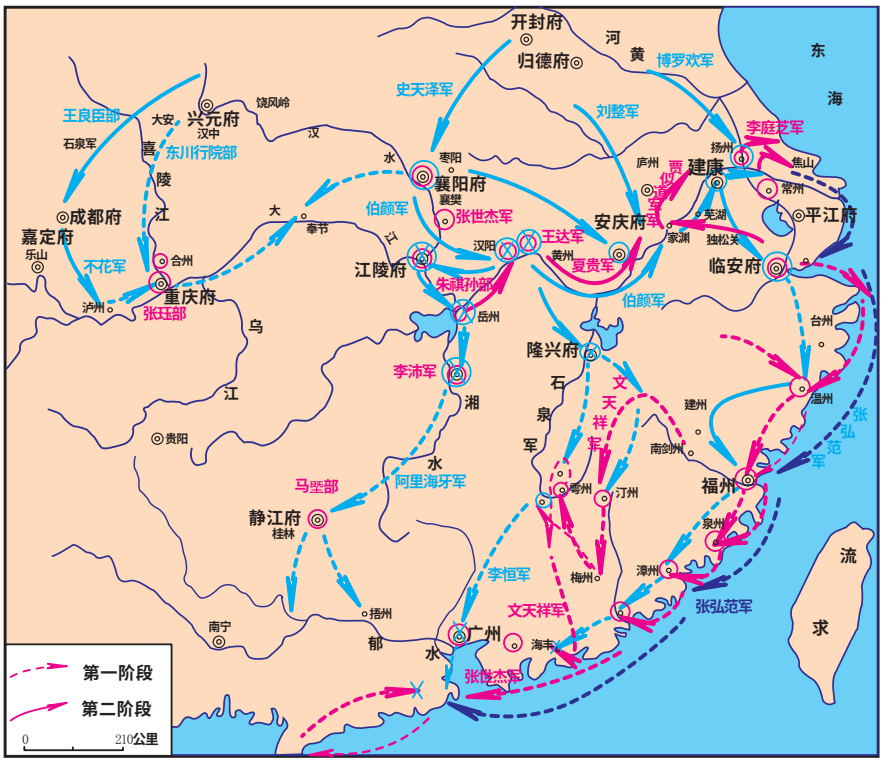

忽必烈灭宋之战要图





察合台汗国银币 元



紫红釉尊 南宋



需要全本请访问 www.ertongbook.com

天文学家郭守敬



郭守敬像

元世祖忽必烈非常重视吸收汉族的人才，刘秉忠便是他重用的汉族大臣之一，将国号定为元就是刘秉忠的主张，刘秉忠还向忽必烈推荐了著名科学家郭守敬。

郭守敬出生在河北邢台的一个学者家庭里，他的祖父郭荣学识渊博，对数学和水利都有深入的研究。祖父常常带着小孙孙东看看西摸摸，教他数学，教他技术。郭守敬认真读书，刻苦钻研，进步很快。十五六岁时，他曾经看到一幅从石刻上拓印的莲花漏图（古代一种计时器），没用多少时间，他就弄清了它的制造方法和原理。

忽必烈统一全国以后，下令要修改历法，郭守敬和王恂受命主持这项工作。由于原有的天文观测仪器已经陈旧不堪，难以精确地观测天象，郭守敬便决定把创制天文仪器的工作放在首位。他说：“历法的根本在于测验，而测验是否精确，首先要有精密的仪器。”于是，他自己动手



《钦定授时通考》书影

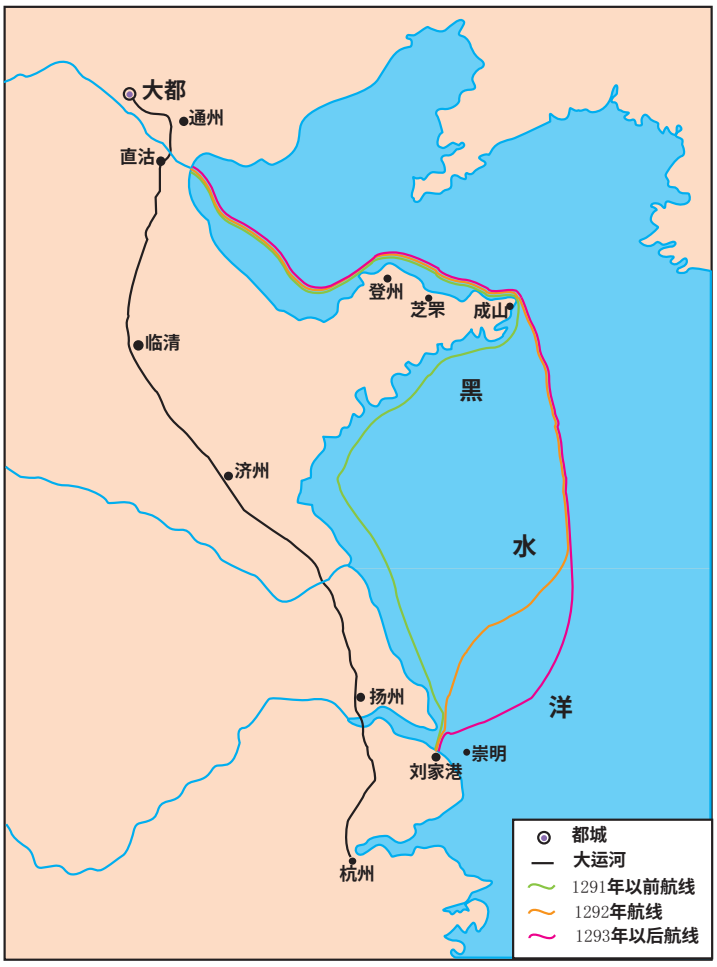

元代漕运示意图

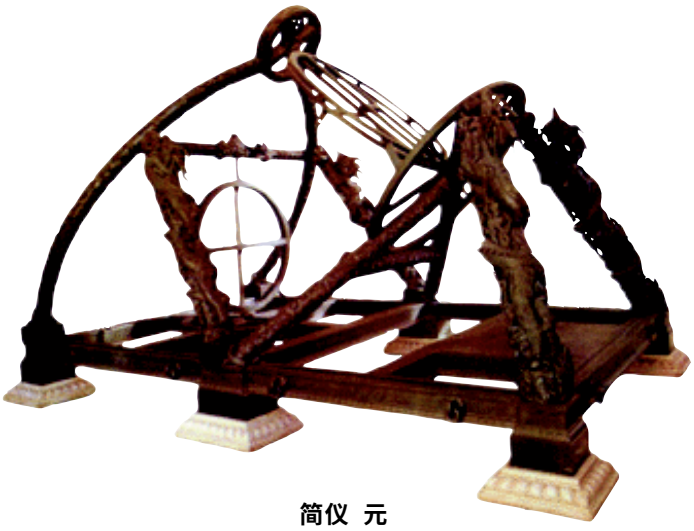

简仪 元

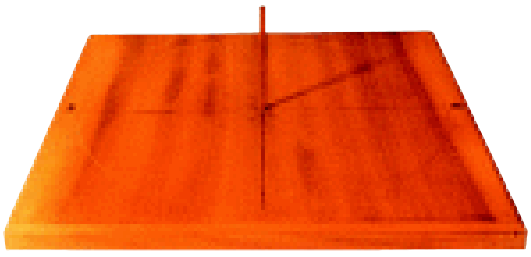

土晷 元

创制和改造天文仪器。在三年之中，郭守敬制成了简仪、圭表、仰仪等 10 多种天文仪器。

首先，郭守敬大胆地改革了圭表。圭表是我国古代发明的一种测量日影的工具，根据日影变化以决定春分、秋分、夏至和冬至等二十四节气。

郭守敬又创制了简仪。简仪是一种用来测量日月星座位置的天文仪器，它是郭守敬对西汉落下闳发明的浑仪改造而来的。郭守敬大刀阔斧地把浑仪几个妨碍视线的活动圆环去掉，又拆除原来作为固定支架的圆环，改用柱子托住，这样既简单，又实用，故称简仪。简仪制成于 1276 年，比欧洲发明同样类型的仪器要早 300 多年。

郭守敬不仅是一个天文学家，又是一个水利专家，他在水利方面所作的最大贡献是开凿了从大都到通州的“通惠河。”

有一年，成宗皇帝召郭守敬到上都，商议开凿铁幡竿河渠的事。郭守敬认为这个地方降雨量大，年年有山水暴发，要开凿河渠，非得有六、七十步宽不可。但是，执管的官员嫌水利工程费用太大，不接受郭守敬的建议，在施工的时候，将郭守敬提出的宽度缩减了三分之一。结果，第二年大雨一来，山水凶猛下泻，淹没了许多人、畜、房子，差一点把皇帝的行宫也冲毁。成宗皇帝后悔莫及地说：“郭太史(郭守敬)真是神人，当初实在不该不听他的话呀！”

郭守敬在历法方面也有卓越的成就。他修成《授时历》，计算出一年为 365.2425 天，这和地球绕太阳的周期只差 26 秒，与现在世界上公用的阳历相同。

郭守敬一生坚持不懈地从事于科学实践，直到 86 岁高龄还在进行着研究。



元代观星台和石圭，位于今河南登封。

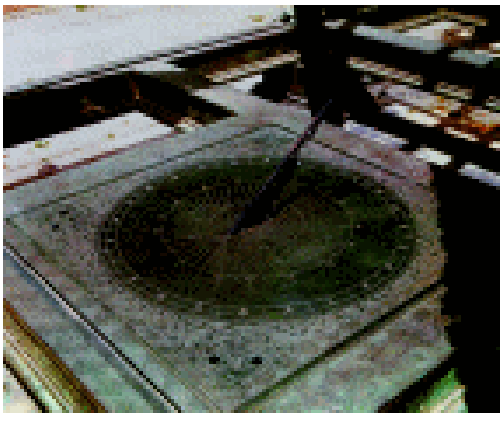

铜方日晷 元

马可·波罗来中国



马可·波罗像

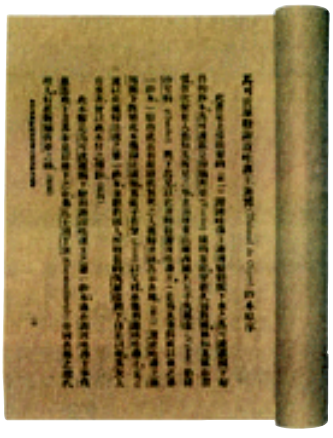

《马可·波罗游记》书影



圆形镂空玉 元代

元世祖在位时期，中国是世界上最强大最富庶的国家，西方各国的使者、商人、旅行家纷纷慕名来中国观光，其中最有名的要数马可·波罗。

马可·波罗的父亲尼古拉·波罗和叔父玛飞·波罗是威尼斯的商人，兄弟俩常常到国外去做生意。

有一次，忽必烈的使者在布哈拉经过，见到这两个欧洲商人，感到很新奇，便邀请他们一起来到上都（今内蒙古自治区多伦县西北）。忽必烈听到来了两个欧洲客人，十分高兴，把他们召进行宫，问这问那，特别热情。

忽必烈从他们那儿听说了一些欧洲的情况，要他们回欧洲给罗马教皇捎个消息，请教皇派人来传教。两人就告别了忽必烈，离开了中国。他们在路上走了三年多，才回到威尼斯。那时候，尼古拉的妻子已经死去，留下了已经十五岁的孩子马可·波罗。

马可·波罗听父亲和叔父说起中国的繁荣景象，羡慕得不得了，央求父亲带他一块儿去中国。尼古拉觉得让孩子一个人留在家里不放心，就决定带他同走。

尼古拉兄弟拜见了教皇，随后带着马可·波罗到中国来。路上又花了三年多时间，在公元1275年到了中国。那时候，忽必烈已经即位称帝，听说尼古拉兄弟来了，便派人到很远的地方迎接，一直把他们接到上都。

尼古拉兄弟带着马可·波罗进宫拜见元世祖。元世祖

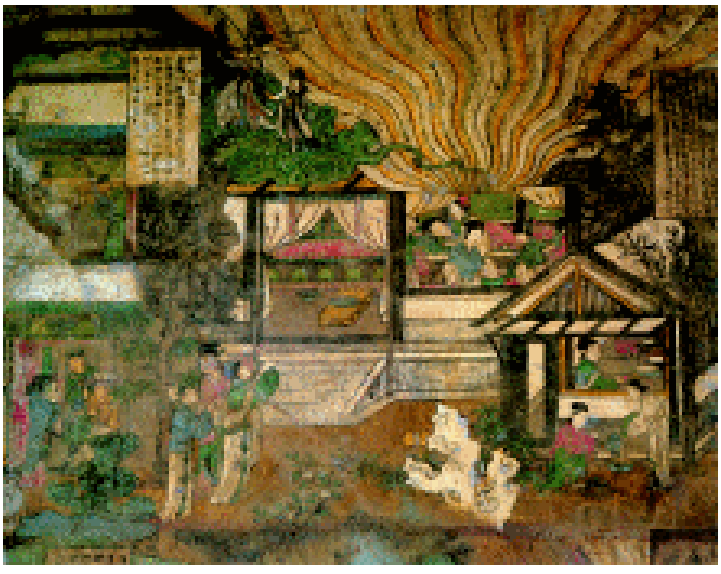

宫乐图 元代

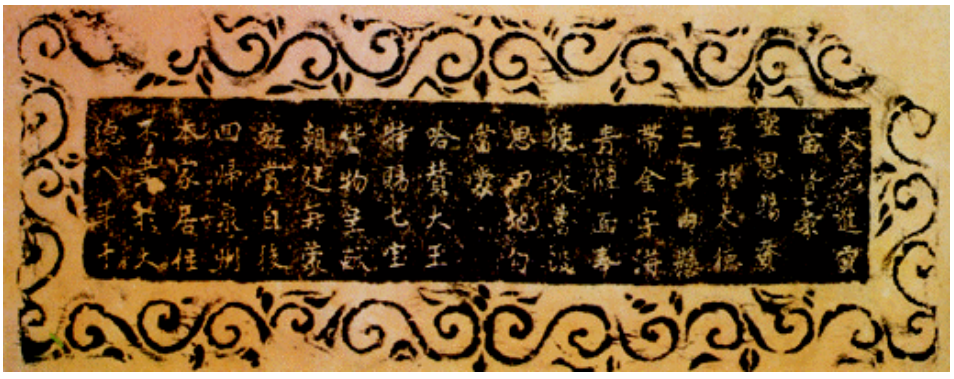

出使波斯国石刻 元
这是元朝以海外贸易商人为临时信使派往外国活动的一例

一看尼古拉身边站着一位少年，诧异地问这是谁，尼古拉回答说：“这是我的孩子，也是陛下的仆人。”

元世祖看着英俊的马可·波罗，连声说：“你来得太好了。”当天晚上，元世祖特地在皇宫里举行宴会，欢迎他们。后来，又把他们留在朝廷里办事。

马可·波罗聪明伶俐，很快学会了蒙古语和汉语。元世祖见他进步这样快，十分赏识他。没有多久，就派他到云南去办事。马可·波罗出门，每到一处，都留心观察风俗人情。回到大都，就详细向元世祖汇报，元世祖高兴地夸奖马可·波罗能干。

马可·波罗在中国整整住了十七年，被元世祖派到许多地方视察，还经常出使到国外。

日子一久，三个欧洲人开始思念起家乡来，三番五次向元世祖请求回国。但是元世祖宠爱着马可·波罗，舍不得让他们回去。到了后来，元世祖见他们思乡心切，只好答应。

马可·波罗回国后，向人们讲述了东方和中国的情况。有一个名叫鲁思梯谦的作家，把马可·波罗讲述的事记录下来，编成一本叫做《马可·波罗行记》(一名《东方闻见录》)的书。在这本游记里，马可·波罗把中国的著名城市都作了详细的介绍，称颂中国的富庶和文明。这本书一出版，便激起了欧洲人对中国文明的向往。

从那以后，中国和欧洲人、阿拉伯人之间的来往更加密切。阿拉伯的天文学、数学、医学知识开始传到中国来；中国古代的三大发明——指南针、印刷术、火药，也传到了欧洲(中国的另一个大发明造纸术，传到欧洲要更早一些)。



五彩人物图壶 元



灰陶骑骆驼俑 元
这件元代陶俑重现了外国商旅骑着骆驼远赴中国经商的情景。

关汉卿与《窦娥冤》



元代大戏剧家关汉卿



《窦娥冤》书影

元朝初期，元世祖采取了许多促进生产发展的措施，使社会经济出现了繁荣的景象。但是，最大的受益者，是那些蒙古的王公贵族和地主官僚，而处于社会底层的贫民百姓，在残酷的阶级压迫和民族压迫下，依然过着悲惨的日子。

元世祖死后，他的孙子铁穆耳即位，即元成宗。元成宗在位期间，官吏、贵族贪赃枉法的情况日益严重，冤案繁出，民不聊生。正是在这样的社会背景下，诞生了一个伟大的杂剧作家关汉卿。

关汉卿是一个刚直不阿、不向权贵屈服的人。在元代那个黑暗的社会里，象关汉卿这样具有正义感的汉族中下层读书人，根本受不到重用。关汉卿也就索性不服务于统治阶级，成为一位“不屑仕进”的有骨气的知识分子。

关汉卿选择戏曲艺术作为战斗武器，把毕生的精力用在这一事业上。随着年龄的增长和许多严酷现实的磨练，关汉卿对当时的黑暗社会有了清醒而深刻的认识。他把自己所看到或听到的民间悲惨遭遇，编写成杂剧，猛烈地抨击了官府的黑暗统治和社会不公平现象。

尤其值得称道的是关汉卿晚年的代表作品《窦娥冤》。

《窦娥冤》的全名是《感天动地窦娥冤》，主要情节说的是：

当时楚州（今江苏淮安一带）地方，有一个贫苦的女

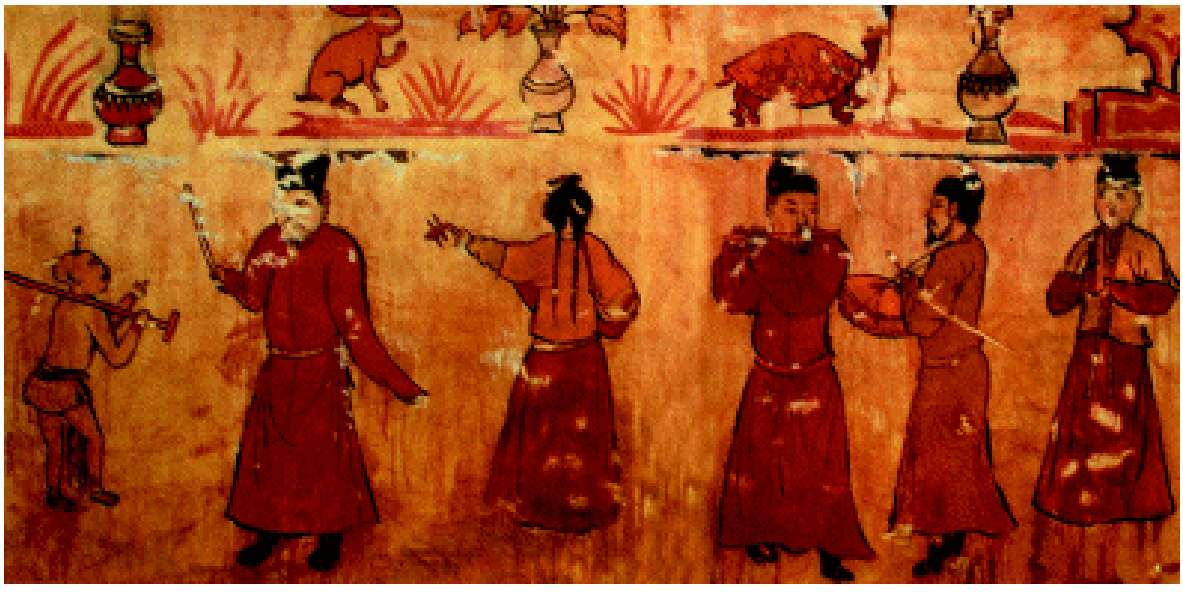

戏曲壁画与杂剧壁画 元

子，名叫窦娥。她三岁就失去了母亲。七岁时，她父亲窦天章为还清借债和筹集进京赶考的盘缠，欠了蔡婆婆几十两银子，便将女儿窦娥卖给蔡家做童养媳。窦娥到蔡家没两年，丈夫又生病死了，家里只剩下老少寡妇俩相依为命。

一天，蔡婆婆出外索债，赛卢医谋财害命，想将她勒死。张驴儿父子搭救了蔡婆婆。

原来张驴儿是个流氓、地痞，他看见蔡家婆媳无依无靠，就趁机要挟，逼迫蔡婆婆嫁给了张老头。张驴儿见窦娥年轻美貌，欲娶她为妻。窦娥秉性刚强，坚决拒绝，还痛骂了张驴儿一顿。

张驴儿怀恨在心，企图用毒药害死蔡婆婆，以便强娶窦娥，不料，却把自己贪嘴的父亲给毒死了。张驴儿嫁祸于人，把毒死他父亲的罪名栽到了窦娥的身上，告到了楚州衙门。

楚州的知府是一个见钱眼开的官吏，背地里被张驴儿买通了，就在公堂上百般地拷打窦娥，逼窦娥招供。窦娥虽受尽了折磨，痛得死去活来，却始终不肯承认。

这个贪官知道窦娥非常孝敬婆婆，就把蔡婆婆抓来，当着窦娥的面严刑拷打。窦娥想到婆婆年老体弱，受不了这种重刑，只好含冤招了供。

在赴刑场的路上，窦娥满腹冤曲，无处去申诉，于是她喊出了“衙门自古向南开，就中无个不冤哉”的强烈抗议。临刑时，她指着天发了三桩誓愿：血溅丈二白练、六月飞雪、楚州三年大旱。她的三桩誓愿震动了天地，件件应验了。

后来，窦娥的父亲窦天章在京城做了大官，窦娥的冤案得到了昭雪，杀人凶手张驴儿被判处死罪，贪官知府也得到了惩处。

窦娥不向黑暗势力低头，坚贞不屈的顽强斗志，代表了当时人民的精神面貌，反映了在封建统治下，无数含冤受苦的百姓伸冤报仇的强烈愿望。

关汉卿的杂剧创作丰富了中国古代文学的宝库。他的杂剧以思想性和艺术性的完美统一，得到了国内外广大人民的喜爱和推崇。



陶杂剧戏枕 元



《窦娥冤》插图



青瓷戏台 元

需要全本请访问 www.ertongbook.com