责任编辑：小　冬
封面设计：大盟文化

图书在版编目（CIP）数据

中国全史 / 齐豫生　夏于全主编　—长春；吉林摄影出版社，[illegible]

[illegible]

Ⅰ援　中[illegible]　Ⅱ援①齐[illegible]　Ⅲ援中国—通史　Ⅳ援[illegible]

中国版本图书馆 CIP 数据核字（[illegible]）第 [illegible] 号

中国全史
齐豫生　夏于全　主编

吉林摄影出版社（长春市人民大街 [illegible] 号）
[illegible] 毫米　[illegible] 开
[illegible] 年 [illegible] 月第 [illegible] 版　[illegible] 年 [illegible] 月第 [illegible] 次印刷
北京市顺义区金顺印刷厂　印数：[illegible] 册

[illegible]　全套定价：[illegible] 元

版权所有　盗版必究
需要全本请访问 www.ertongbook.com

目　录

第五卷目录

社会历史篇

民　国

假共和与同盟会的改组 …… (1)
二次革命的爆发 …… (2)
二次革命中的江西作战 …… (3)
二次革命中的徐州地区作战 …… (4)
二次革命中的南京保卫战 …… (5)
二次革命中的上海及其他省市的作战 …… (6)
白朗起义 …… (7)
中华革命党的成立 …… (8)
袁世凯复辟帝制 …… (9)
护国战争的爆发 …… (10)
护国战争中的四川之役 …… (11)
护国战争中的湘西之战 …… (12)
护国战争中的滇桂边境作战 …… (13)
府院之争与张勋复辟 …… (14)
西原借款 …… (15)
护法战争的爆发 …… (16)
护法战争中的第一次湘战 …… (17)
护法战争中的四川靖国之役 …… (18)
护法战争中的闽、粤地区作战 …… (19)
护法战争中的第二次湘战 …… (20)
沙俄在蒙古的分裂活动 …… (21)
西北边疆的分裂危机 …… (22)
西姆拉会议及麦克马洪线 …… (23)
民族工业的发展 …… (24)
工人阶级的成长 …… (25)
新文化运动 …… (26)
十月革命马克思主义在中国的传播 …… (27)

目　录

五四爱国运动 …… (1)
问题与主义的论战 …… (2)
武力统一与联省自治 …… (3)
直皖战争 …… (4)
第一次直奉战争 …… (5)
法统重光与曹锟贿选 …… (6)
“百家争鸣”局面的产生 …… (7)
实用主义 …… (8)
基尔特社会主义 …… (9)
无政府主义 …… (10)
各地共产主义小组的建立 …… (11)
中国共产党第一次全国代表大会 …… (12)
香港海员大罢工 …… (13)
中共二大的召开 …… (14)
安源路矿工人大罢工和“二七惨案” …… (15)
早期的农民运动 …… (16)
改组革命党 …… (17)
第二次护法战争 …… (18)
孙中山的伟大转变与改组国民党 …… (19)
西湖特别会议 …… (20)
中共三大 …… (21)
中国国民党第一次全国代表大会 …… (22)
新三民主义 …… (23)
黄埔军校的建立 …… (24)
江浙战争 …… (25)
第二次直奉战争与北京政变 …… (26)
临时执政府 …… (27)
善后会议 …… (28)
金佛郎案与关税特别会议 …… (29)
奉浙战争 …… (30)
郭松龄反奉之战 …… (31)
三·一八惨案和执政府的垮台 …… (32)
刺杀廖仲恺 …… (33)
西南军阀的演变 …… (34)
中苏协定 …… (35)
孙中山北上 …… (36)
孙中山逝世 …… (37)

目　录

中共四大 …… 国际怨
五卅运动 …… 国际翅
省港大罢工 …… 国际圆
广州国民政府的成立 …… 国际猿
国民革命根据地的统一 …… 国际远
西山会议派和戴季陶主义的出现 …… 国际怨
中山舰事件和整理党务案 …… 国际贵
刘、杨联合驱袁之战 …… 国际圆
国奉直南口之战 …… 国际源
国民革命军北伐开始 …… 国际远
北伐军在湖南、湖北的胜利 …… 国际苑
北伐军在江西、福建、浙江等地的胜利 …… 国际怨
汉口、九江人民收回英租界 …… 国际圆
上海工人三次武装起义 …… 国际圆
帝国主义对中国革命的干涉 …… 国际源
迁都之争与恢复党权运动 …… 国际源
“四·一二”反革命政变 …… 国际苑
马日事变 …… 国际怨
七·一五政变 …… 国际翅
“三足鼎立”的中国政局 …… 国际贵
龙潭之战 …… 国际贵
冯玉祥与张宗昌河南之战 …… 国际源
宁汉纷争 …… 国际远
国民党二届四中全会 …… 国际苑
第二次北伐战争与北洋军阀政权的覆灭 …… 国际苑
国民党实现全国统一 …… 国际翅
南京国民政府实行“训政” …… 国际贵
南京国民政府初期的外交 …… 国际圆
刘文辉吞并刘成勋之战 …… 国际猿
四川同盟军反对刘湘之战 …… 国际缘
蒋桂战争 …… 国际远
龙云与胡若愚云南之战 …… 国际怨
蒋冯战争 …… 国际贵
唐、石联合反蒋之战 …… 国际源
桂粤联军反蒋之战 …… 国际苑
蒋、冯、阎中原大战 …… 国际贵
张、蒋讨石之战 …… 国际苑

目　录

宁粤战争 …… 国民党
第三党 …… 国民党
改组派 …… 国民党
人权派 …… 国民党
乡村建设派 …… 国民党
南昌起义 …… 国民党
八七会议 …… 国民党
湘赣边界秋收起义 …… 国民党
黄麻起义 …… 国民党
广州起义 …… 国民党
湘南暴动 …… 国民党
鄂中、鄂西秋收起义和年关暴动 …… 国民党
广西百色、龙州起义 …… 国民党
工农革命军第一次反“进剿” …… 国民党
红四军第二次反“进剿” …… 国民党
红四军第三次反“进剿” …… 国民党
红四军第四次反“进剿” …… 国民党
工农革命军第四军开展湘鄂边游击战争 …… 国民党
星星之火可以燎原 …… 国民党
土地革命的开展 …… 国民党
中共六大 …… 国民党
古田会议 …… 国民党
农村包围城市道路理论的初步形成 …… 国民党
“九·一八”事变 …… 国民党
全国人民的抗日救亡运动 …… 国民党
“一·二八”淞沪抗战 …… 国民党
伪满洲国的建立 …… 国民党
“攘外必先安内” …… 国民党
法西斯统治网络的形成 …… 国民党
党化教育与新生活运动 …… 国民党
长城抗战 …… 国民党
福建事变 …… 国民党
“左”倾的冒险主义军事战略方针 …… 国民党
红三军团打长沙 …… 国民党
红一方面军围攻长沙 …… 国民党
湘鄂西红军第二军团南征 …… 国民党
中华苏维埃共和国临时中央政府的成立 …… 国民党

需要全本请访问 www.ertongbook.com

目　录

苏区各项建设的展开 …… 圆圆远
川陕根据地红军反“三路围攻” …… 圆圆苑
郭家河战斗 …… 圆圆园
潘家河战斗 …… 圆圆猿
宣达战役 …… 圆圆源
王明“左”倾冒险主义的泛滥 …… 圆圆苑
第五次反“围剿”失败和红军长征的开始 …… 圆圆园
中国工农红军北上抗日先遣队北上作战 …… 圆圆猿
湘西攻势 …… 圆圆远
龙家寨战斗 …… 圆圆苑
浯溪河战斗 …… 圆圆怨
红军长征的胜利 …… 圆圆园
湘江战役 …… 圆圆园
遵义会议及四渡赤水 …… 圆圆源
红四方面军强渡嘉陵江 …… 圆圆园
抢渡大渡河飞夺泸定桥 …… 圆圆猿
红军长征的胜利 …… 圆圆源
艰苦卓绝的游击战争 …… 圆圆远
南方三年游击战争 …… 圆圆远
东北抗日联军 员猿远年秋冬反“讨伐”作战 …… 圆圆苑
华北危机 …… 圆圆园
“一二·九”运动 …… 圆圆猿
中国国民党第五次全国代表大会 …… 圆圆源
对日外交日趋强硬和抗战准备 …… 圆圆缘
沟通国共对话以图政治解决 …… 圆圆缘
《中华民国宪法草案》的公布和国民大会的筹备 …… 圆圆苑
《八一宣言》的发表和瓦窑堡会议的召开 …… 圆圆惠
红一方面军东征 …… 圆圆园
红一方面军西征 …… 圆圆猿
两广事变和绥远抗战 …… 圆圆惠
西安事变 …… 圆圆怨
西安事变的和平解决 …… 圆圆园
卢沟桥事变 …… 圆圆猿
南苑血战 …… 圆圆惠
北平沦陷 …… 圆圆员
天津抗战 …… 圆圆园
蒋介石发表庐山谈话 …… 圆圆猿

目　录

抗日民族统一战线的正式建立 …… (1)
“八·一三”淞沪抗战 …… (1)
闸北、杨树浦争夺战 …… (1)
中华战鹰 …… (1)
张华浜、吴淞、川沙口反击战 …… (1)
北站、江湾、罗店阵地战 …… (1)
八百壮士 …… (1)
上海沦陷 …… (1)
太原会战 …… (1)
内长城一线关隘狙击战 …… (1)
娘子关血战 …… (1)
忻口战役 …… (1)
太原保卫战 …… (1)
南京保卫战 …… (1)
江阴狙击战 …… (1)
广(德)泗(安)战役 …… (1)
南京守城战 …… (1)
徐州会战 …… (1)
淮河、临沂狙击战 …… (1)
济宁、汶上反击战和滕县保卫战 …… (1)
台儿庄大捷 …… (1)
徐州突围 …… (1)
武汉会战 …… (1)
安庆、马当、湖口、九江保卫战 …… (1)
大别山地区防御作战 …… (1)
鄂赣边地区激战 …… (1)
日本扶植下的傀儡政权 …… (1)
八路军出师抗日 …… (1)
八路军四大敌后抗日根据地的创建 …… (1)
抗日根据地的发展 …… (1)
挺进平西、冀东和平北 …… (1)
巩固冀中抗日根据地 …… (1)
开辟冀南根据地 …… (1)
创建冀鲁豫抗日根据地 …… (1)
发展山东抗日根据地 …… (1)
新四军挺进华中敌后 …… (1)
新四军江北指挥部的成立和皖中、皖东抗日根据地 …… (1)

目　录

豫鄂挺进纵队和鄂豫边抗日根据地的建立 …… 圆棱
新四军江南、苏北指挥部的建立和苏皖边、
　苏中抗日根据地的开辟 …… 圆棱
建立豫皖苏、开辟皖东北抗日根据地 …… 圆棱
开辟淮海抗日根据地。 …… 圆棱
毛泽东论持久战的发表及中共六届六中全会的召开 …… 圆棱
国民党临时全国代表大会的召开 …… 圆棱
中间集团的抗日主张 …… 圆棱
国民参政会的成立及其初期活动 …… 圆棱
日本侵华策略的调整 …… 圆棱
远东慕尼黑阴谋 …… 圆棱
沦陷区的殖民统治 …… 圆棱
国统区的战时财政经济措施和成就 …… 圆棱
垄断资本的迅速膨胀 …… 圆棱
民族工业的衰落 …… 圆棱
农村经济的凋敝 …… 圆棱
汪精卫叛国 …… 圆棱
南昌会战和随枣会战 …… 圆棱
第一次长沙会战 …… 圆棱
桂南会战和 贵州年冬季攻势 …… 圆棱
南京伪国民政府的成立 …… 圆棱
枣宜会战 …… 圆棱
襄东战役 …… 圆棱
襄西战役 …… 圆棱
第二次长沙会战 …… 圆棱
第三次长沙会战 …… 圆棱
国民党第一次反共高潮 …… 圆棱
皖南事变和第二次反共高潮 …… 圆棱
中国民主同盟的建立 …… 圆棱
新民主主义革命理论 …… 圆棱
百团大战 …… 圆棱
沂蒙山区反铁壁合围 …… 圆棱
合围与反合围 …… 圆棱
“清剿”与反“清剿” …… 圆棱
撤退与反击 …… 圆棱
东北抗日联军的艰苦抗战 …… 圆棱
敌后战场的胜利 …… 圆棱

目　录

敌后根据地的经济建设 …… 图标
大生产运动 …… 图标
共产党巩固和加强根据地的方针政策 …… 图标
整风运动 …… 图标
太平洋战争爆发后中国对日宣战 …… 图标
《联合国家共同宣言》和中国战区的成立 …… 图标
中美、中英“平等新约”的签定 …… 图标
中国远征军入缅作战 …… 图标
豫湘桂战役 …… 图标
豫中战役 …… 图标
长衡战役 …… 图标
桂柳战役 …… 图标
解放区军民大反攻 …… 图标
世界反法西斯战争形势的根本转折 …… 图标
中共七大 …… 图标
国民党六大 …… 图标
雅尔塔会议与中苏谈判 …… 图标
美、苏对日军的沉重打击 …… 图标
日本投降 …… 图标
抗日战争结束后的国内外形势 …… 图标
国民党统治集团的两面政策 …… 图标
中国共产党的和平建国主张 …… 图标
民主党派的政治主张及其活动 …… 图标
重庆谈判 …… 图标
上党战役 …… 图标
绥远战役 …… 图标
马歇尔使华与《停战协定》 …… 图标
“一二·一”惨案 …… 图标
政治协商会议 …… 图标
四平保卫战 …… 图标
东北根据地的建立 …… 图标
练兵、减租、生产和土地改革运动 …… 图标
蒋介石发动内战的军事部署 …… 图标
内战的全面爆发 …… 图标
国民大会和《中华民国宪法》 …… 图标
国民政府再度改组 …… 图标
《中美商约》 …… 图标

目　录

国统区人民的反美反蒋斗争 …… 图表惠
国民党的经济危机 …… 图表贞
人民解放军的战略反攻 …… 图表阅
《五四指示》和《中国土地法大纲》 …… 图表猿
十二月会议 …… 图表源
新民主主义革命总路线和土地改革总路线 …… 图表缘
辽沈战役 …… 图表缘
攻克锦州，解放长春 …… 图表阅
辽西围歼廖耀湘兵团 …… 图表阅
解放沈阳、营口，东北全境解放 …… 图表猿
淮海战役 …… 图表源
歼灭第 苑兵团，攻占宿县，孤立徐州 …… 图表远
歼灭第 员园兵团，合围杜聿明集团 …… 图表苑
全歼杜聿明集团 …… 图表阅
平津战役 …… 图表贞
对傅作义集团“围而不打”、“隔而不围” …… 图表缘
各个歼灭新保安、张家口、天津国民党军 …… 图表苑
和平解放北平 …… 图表惠
七届二中全会的召开 …… 图表怨
和平阴谋和南京政权的覆灭 …… 图表阅
中国人民政治协商会议的召开 …… 图表阅
中华人民共和国的成立 …… 图表苑

思想文化篇

章太炎的《 书》 …… 图表阅
孙中山的《建国方略》 …… 图表猿
梁启超的《清代学术概论》 …… 图表苑
梁漱溟的《东西文化及其哲学》 …… 图表阅
冯友兰的《新理学》 …… 图表猿
顾颉刚的《古史辨》 …… 图表源

文学艺术篇

弘一法师 …… 图表远
百日和尚张大千 …… 图表惠
胡适的《尝试集》 …… 图表阅

目　录

划时代的短篇白话小说《狂人日记》 …… 圆圆
现代小说的奠基之作《呐喊》与《彷徨》 …… 圆圆
《女神》——民族精神的狂飙 …… 圆圆
文学研究会和创造社 …… 圆圆
新月派与闻一多、徐志摩的诗 …… 圆圆
李金发等象征派诗人的诗 …… 圆圆
周作人和语丝社散文 …… 圆圆
茅盾的社会剖析小说系列 …… 圆圆
老舍的《骆驼祥子》等小说 …… 圆圆
巴金的《家》等小说 …… 圆圆
曹禺的《雷雨》和《日出》 …… 圆圆
李健吾的剧作 …… 圆圆
李劼人的《死水微澜》等长篇小说 …… 圆圆
张恨水的《啼笑因缘》等长篇小说 …… 圆圆
毛泽东主持召开延安文艺座谈会 …… 圆圆
赵树理的评书体小说 …… 圆圆
孙犁、刘白羽等的小说 …… 圆圆
胡风和七月派 …… 圆圆

自然科学篇

国立中央研究院的设立及其活动 …… 圆圆
李四光等人的科研活动及其成就 …… 圆圆
中央研究院匠内迁与科研活动 …… 圆圆
延安自然科学院的设立与科研活动 …… 圆圆

需要全本请访问 www.ertongbook.com

社会历史篇

民　国

假共和与同盟会的改组

在辛亥革命失败和袁世凯假共和手法的影响下，资产阶级政府力量出现了激烈的分化和改组，许多人错误地估计形势，认为中国从此进入了“政党时代”，今后主要应该从事议会政治中的政党活动。民国元年春天，各种政党和团体不过 [illegible]个，后来增加到 [illegible]多个，为了争夺即将召开的国会中的多数席位，各党派纷纷改组、合并。

在同盟会内部，自孙中山辞职以后，妥协的势头更加占据上风，领导者之间意见分歧，各行其是。从同盟会分裂出去的章炳麟，组成“中华民国联合会”，成立不久，即与江浙立宪派张謇、汤寿潜等组成统一党。

湖北一部分拥护黎元洪的同盟会员组成了民社。

[illegible]年 [illegible]月，统一党、民社和国民协进会合并，组成共和党，他们拥护袁世凯，想以此分享政权。

[illegible]年 [illegible]月，袁世凯就任临时大总统。由于《临时约法》的规定，大总统的权力受到国会和内阁的限制，这就妨碍了袁世凯独裁野心的实现。于是，他继续玩弄两面手法，一方面打着民国的招牌，另一方面又迫不及待地采取各种措施，破坏资产阶级民主共和制度，首先向责任内阁制开刀。

南北妥协后产生第一任责任内阁，总理是同盟会员唐绍仪，由于同盟会员在内阁里占半数，被称为“同盟会中心内阁”。但内阁中军事、内政、财政、外交等大权，完全被袁世凯集团所控制。由于唐绍仪事事强调大总统发布命令，须经国务员副署的“责任”，袁世凯感到不能如意指挥、独断专行，在 [illegible]月间，利用唐绍仪内阁任命非袁嫡系的王芝祥为直隶总督一事，指使北洋将领通电反对，并不经内阁副署，而发布改任王芝祥为南方军宣慰使的命令。“责任内阁制”遭到破坏，唐绍仪被迫辞职，同盟会 [illegible]个阁员也相继退出内阁。这是袁世凯破坏责任内阁制的开端。

唐绍仪内阁辞职后，袁世凯就任命“驯顺如羊”的外交家陆征为所谓无党色彩的“超然内阁”。因参议院反对，“超然内阁”流产。于是，袁世凯干脆任命他的亲信内阁长赵秉钧代理，从此，内阁便成了袁世凯直接掌握的政权机构。

革命形势的迅速发展，要求革命政党加强领导，以适应千变万化的复杂局面。但

同盟会恰恰相反，在革命紧要关头反而更加涣散了。

1911年武昌起义后不久，同盟会本部发表宣言，虽指出了“元凶尚存，中夏未清”，应“长驱河朔”，以“建立民国”，但又有革命党人将于“功成事遂”之后引退。同年10月，同盟会本部在上海召开临时会议，旅沪各省分会部分负责人参加了会议，再次发表宣言，指出在同盟会内部“意见不相统，议论歧为万途”，警告“当临时政府之，其祸乃大著”，号召革命党人“必先自结合，以成坚固不破之群。”但不仅无法阻止涣散情况，反而更加严重。

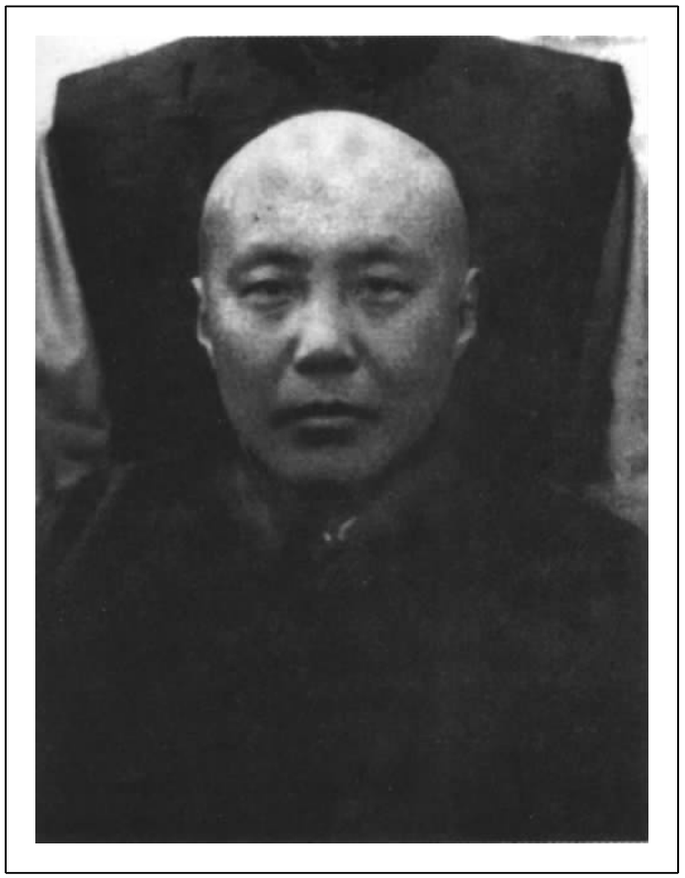

赵秉钧

1912年4月，同盟会在南京召开改组会议，决定由秘密转为公开，并制定了同盟会的新总章。新纲领同过去比较起来，政治上显然有所倒退。特别是以“采用国家社会政策”代替“平均地权”和“土地国有”，抽掉了民生主义的具体内容，对广大群众失去了号召力。在民族问题上，它提出“种族同化”的错误主张，反映了资产阶级的大汉族主义，起了恶劣的影响。在组织上，根据宋教仁扩大吸纳会员的建议，把黎元洪这样的人也拉入了同盟会员蜕化变质和立宪派、旧官僚打得火热，为猎取个人权位而组成形形色色的政治团体。孙中山等坚持革命主张的革命党人被攻击为“理想

家”，在同盟会中处于孤立的地位。武昌起义后，同盟会与光复会的矛盾也日益激化。同盟会的陈其美和光复会的李燮和同在上海策动起义。上海光复后，陈自称都督，李燮和率部攻陈，后据吴淞，自称吴淞都督。浙江独立后，光复会领袖陶成章担任浙江都督府总议。他公开在上海设立光复义勇军练兵筹饷沪局，招兵买马。沪军都督陈其美不能允许在自己管区出现一支异己的军队，于是，暗杀了陶成章。这一举动不仅使光复会与同盟会的关系不可收拾，反而给向往革命的人心中投下阴影。

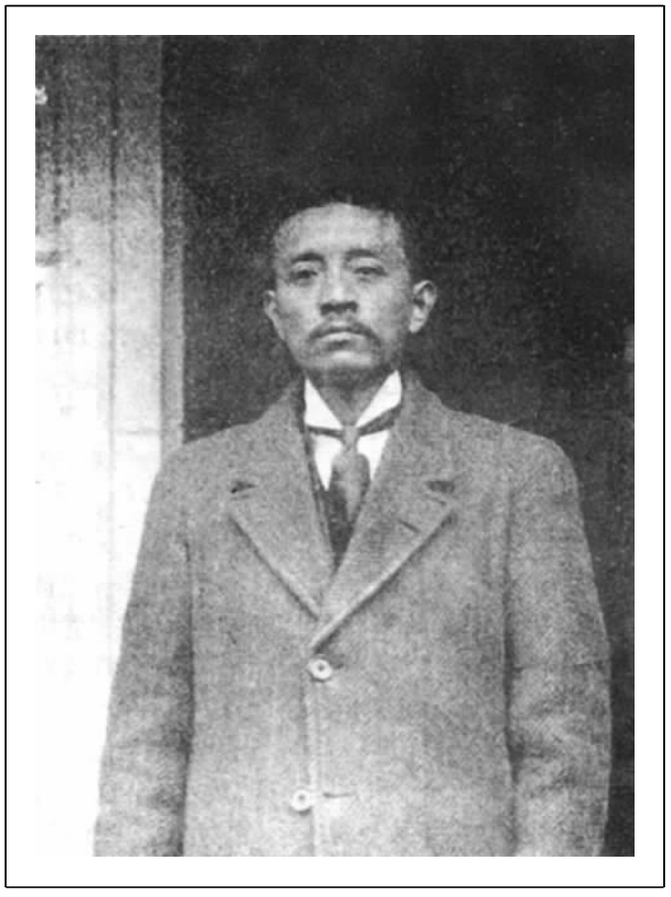

宋教仁

辛亥革命以后，章炳麟是同盟会中明显右转的代表性人物。章原是同盟会中较有影响的宣传家，但是在参加革命之初就背着沉重的封建思想文化包袱。武昌起义后，黄兴就“扩大同盟会”这一重大事宜询问其意见，他认为“革命军起，革命党消”，认为不能“以党见破坏大局。”章炳麟的这个主张，影响极坏，后来孙中山总结辛亥革命失败教训时指出：“革命党的失败，都是在这句话上。”从此，章炳麟越走越远，直接攻击南京临时政府是“一党专制”。[illegible]年[illegible]月[illegible]日，南京临时政府刚成立，章炳麟即正式脱离同盟会而与立宪派、旧官僚联合，在上海组织中华民国联合会，章自

任会长，以程德全为副会长，张謇为“特务干事”。员月 源日，他创办《大共和日报》，在发刊词中公然说：“专制非无良规，攻人非无秕政。”并在该报上公然宣布不改用阳历，以此和刚刚诞生的南京临时政府对立。猿月，章炳麟又将中华民国联合会改名为统一党，不论联合会或统一党，都不过是一种官僚、政客、立宪派的大杂烩。因此，它对南京临时政府的许多改革措施无不加以反对。

黄兴是仅次于孙中山的同盟会军事领袖。在临时政府期间，他忠于革命，在许多重大问题上支持孙中山。但是，这样一个重要领导人，在民国建立之初却有了功成隐退的思想。在黄兴看来，只要把满人统治换成汉人统治，革命就算达到目的，因而也就失去了对袁世凯的戒备。在孙中山主持南京临时政府期间，他力主对袁妥协。

除了主要领导人的政治分歧外，相当多的同盟会员由于民主革命思想准备不足，错误地以建成民主政体为满足。这样共和万能论使许多人成为目光短浅的庸人，许多人沉溺于“革命成功”的幻觉之中而迷失了前进的方向，热衷于争权夺利。

综上所述，担任领导革命大业的政党——同盟会，在辛亥革命后，已处于思想混乱、四分五裂的状态。这样一个政党当然不可能领导南京临时政府战胜困难，走向胜利。

到了南北“统一”后，资产阶级革命派向着两个方向发展。以孙中山为代表的一派主张放弃权力斗争，致力于“社会革命”，振兴实业，以发展社会经济来巩固“中华民国”。以宋教仁为代表的一派和孙中山的政见不同，坚持树立多数政党，实行责任内阁制，进行议会斗争。

宋教仁是一位积极向西方寻求救国真理的革命家。在向西方学习的过程中，当时的各种社会思想几乎都进入他的视野，但他最感兴趣的是“政党政治”、“议会政治”。经过长时间探索，他主张采取法国式的责任内阁制。为争取未来国会选举的胜利，他认为辛亥革命后同盟会已经瓦解，需要建立一个大的政党来占据国会中的多数。他的目的是名符其实的责任内阁制，以限制袁世凯的独裁统治。应该说宋教仁等人积极进行同盟会的改组活动是为了争取国会选举的胜利，他们四出奔走游说，并以同盟会为骨干，联合统一共和党、国民共进会、国民公党、共和实进会等几个小党，将同盟会改组为国民党。

员怨员圆年 愿月 员源日在北京召开了国民党成立大会，改变了同盟会的领导体制，由总理制改为理事合议制。将同盟会纲领中的“平均地权”改为“采用民生政策”；将“力谋国际平等”改为“维持国际和平”，竭力避免对封建主义和帝国主义有所触及，甚至“男女平权”一条也被剔除了。虽然选举孙中山为理事长，黄兴、宋教仁、王宠惠、吴景濂、王芝祥为理事。但实际上宋教仁取得仅次于孙、黄的票数，掌握了国民党的党务。国民党成为当时国内最大的一个政党。

二次革命的爆发

二次革命又称“讨袁战争”、“癸丑之役”。员怨员猿年，以孙中山为首的革命党人领

导的反对袁世凯专制统治、维护民主共和制度，在江西、江苏、上海等地进行的革命战争。



胡汉民

袁世凯出任中华民国临时大总统后，建立了北洋军阀政权，破坏民主共和，推行武力统一政策，筹划消灭南方各省革命势力，为建立专制独裁统治，复辟帝制排除障碍。[illegible]年春孙中山去日本访问，国民党推选宋教仁为代理理事长。宋主张“议会政治”和“政党内阁”，企图以责任内阁制度来削弱袁世凯的权力。当时，国民党在议会选举中获得胜利，成为国会内第一大党。宋立即在南方各省奔走呼号，抨击时政，踌躇满志地启程去京组织责任内阁。袁世凯授意内阁总理赵秉钧派遣特务武士英，于[illegible]日在上海火车站枪杀了宋教仁。[illegible]月，袁世凯不顾全国人民的强烈反对，不惜出卖国家权益，以盐税和海关税收做抵押，悍然向美、法、德、日、俄[illegible]国银行团借款[illegible]万英镑，以扩充军备。[illegible]月[illegible]日以陆军总长段祺瑞取代赵秉钧任代国务总理，组成战时内阁。[illegible]日，袁世凯公然发布“除暴安良”令，矛头直指孙中山、黄兴等革命派领袖。[illegible]日秘密召开军事会议，制定作战总方针，决定以赣、苏为用兵

重点，控制京汉铁路（北京—汉口）、津浦铁路（天津—浦口）两干线；以湖北为攻赣通道；派北洋军主力部队进攻江西、江苏；以广西陆荣廷、龙济光及滇、黔军队从侧背牵制南方革命军队；以海军策应陆军作战。此时，袁军第 远师已部署在湖北兴国（今阳新）、蕲春、田家镇一带，前锋抵达武穴，与赣军隔江对峙。远月，以不服从中央为借口，将通电反对大借款的国民党人江西李烈钧、广东胡汉民、安徽柏文蔚三都督下令免职。苑月初，袁军第 远师师长李纯率部由鄂入赣，占据九江外围诸要点，对九江城形成包围态势，宋案发生后，孙中山于 猿月 圆猿日回到上海，当晚召开党内领导人会议，讨论解决宋案问题。孙中山主张以武力解决，立即兴师讨袁，黄兴等对武力讨袁缺少信心，主张以法律程序推倒袁世凯，在重大策略问题上意见分歧，争执不下，迟疑不决。源至 远月，孙中山又曾三次召集军事会议，继续研究讨袁事宜，并敦促南方各省独立，但均无结果。直到 苑月在袁世凯陆续派兵南下，危及革命党人生存之际，李烈钧接受孙中山指令，员圆日在江西湖口率先宣告江西独立，组成讨袁军。员猿日黄兴入南京，迫使江苏都督程德全 员缘日通电独立，兴师讨袁。接着，皖、粤、闽、湘、川等省及上海等地相继宣布独立，加入讨袁行列。



柏文蔚

需要全本请访问 www.ertongbook.com