

需要全本请访问 www.ertongbook.com

任贤图治

尧是中国古代传说中的“五帝”之一，名放勋，因曾做过陶唐氏首领，所以历史上又被称为唐尧。

唐尧在位的时候，十分注意任用贤才，一切从民众利益出发。那时天下有四个远近闻名的贤人，分别是羲氏兄弟二人、和氏兄弟二人。帝尧让他们掌管有关四时节令的农事安排，让羲仲居于东方嵎夷之地，管理春季的耕作事务；让羲叔居于南方湿热的交趾一带，管理夏季的各项农事活动；让和仲居于西方干旱温和的边疆,管理秋季收获的有关事宜;让和叔居于北方寒冷阴湿之地，管理冬季的各项准备和贮藏事宜。帝尧又询问四岳的尊长，让他们举荐天下最贤能的人来辅助他治理国家，四岳的尊长便一致推举帝舜。尧为了考察舜的德行，就把自己的两个女儿娥皇、女英嫁给舜为妻，结果舜把一切都处理得十分妥当，深得帝尧的称赞。从此天下的贤才都能各尽其能。帝尧清静无为，天下被治理得井井有条。后来又过了二十年，帝尧年事渐高，眼看着自己的儿子丹朱不成器,不足以担当天下大任,便毅然将天下传给舜。舜很好地继承了帝尧的作风，也很重视选贤任能，先后任用了著名的“九官十二牧”,各司其职,克己奉公,迎来了又一个太平盛世。后来人们称赞说“:尧舜垂衣裳而天下治。”意思是说尧舜不用很辛劳就达到了天下大治。


堯帝

谏鼓谤木

据史书记载，帝尧在位时，除了十分注重选拔贤良之外，还很会虚心听取别人的意见。他经常明察暗访，征询人们对政事的看法。可是，每当他问起这些话题时，听到的都是一些称颂的话，身边的人整天谈论的也都是四方平靖、五谷丰登、国泰民安的好消息。帝尧心里十分不安，尽管他知道身边的大臣都不是阿谀逢迎之辈，但他还是担心他们没有把真实的情况反馈上来、未能尽到下情上达的职责。特别是担心有的人出于这样那样的顾虑，不敢当面向他进谏。于是帝尧便命人制作了一面特殊的大鼓，放在宫殿门外，然后发布公告，让天下人无论地位高低，只要愿意进谏，都可以击鼓求见，任何人不得阻拦。

此招果然有效，确实有一些敢言之士前来进谏。可是帝尧还是不满意，因为毕竟敢于击鼓的人只是少数，那些温良怯懦之人不会做出这种举动，他们发现君王有过失，顶多只会在私下窃窃私议一番，而根本传不到君王耳朵里。帝尧又想出一招,命人在大门外竖起一块木牌,称作‘ 谤木 ”,鼓励天下人将君王的过失写在上面，无论措辞多么尖刻严厉，一律不予追究。帝尧就是这样千方百计、诚心诚意地接受他人的批评意见，不断完善自己的德行，成为一代圣明的君主。



需要全本请访问 www.ertongbook.com

孝德升闻

据史书记载，古代圣君舜的父亲是瞽叟，在舜的生母死后，娶了一个后妻，生下一个儿子叫象。舜的父亲十分固执，又不能明辨是非，经常偏听偏信；舜的后母十分凶悍，一点也不慈爱；舜的同父异母弟弟象十分傲慢无礼，一点也不尊重兄长。这三个人对舜横挑鼻子竖挑眼，怎么也看不惯，一心要置舜于死地。舜万般无奈之下只好设法躲避，这才逃过杀身之祸。事后他丝毫不怨恨，反而更加恭谨地孝敬父母。他的孝行终于感化了父母，一家人从此得以和睦相处。远近的人们都称赞舜是世间少有的大孝子。

当舜二十岁的时候，他的名气已经很大了，到他三十岁那年，帝尧向天下征召贤才，准备委以重任，群臣一致推举舜。帝尧早就听说舜很会与父母兄弟相处，可是不知道舜在处理夫妻关系方面做得如何，于是就把舜召来，将自己的两个女儿都嫁给舜做妻子。舜没有辜负帝尧的期望，用自己的德行教化二女，使她们放下架子，遵守妇道。舜五十岁时，帝尧正式让舜代理天下政事。八年之后帝尧去世，又过了三年，舜才真正继承帝位。相传舜在位共三十九年，百岁时南巡，死在苍梧之野，葬在九疑。


揚器求直

揭器求言

据夏史记载，还在帝尧当政的时候，天下大雨，洪水泛滥，百姓深受其苦。帝尧访求能够治理洪水的人，群臣便推荐鲧。可是鲧治了九年却毫无成效，帝尧这才起用舜主持治水之事。舜将鲧流放到羽山，改派鲧的儿子禹继承父业。禹不负众望，呕心沥血，出外十三年，三过家门而不入，终于成功地制伏了水患。舜十分高兴，考虑到自己的儿子商均不贤，便将帝位传给禹。

禹执掌大政后，恭敬地向先王学习，特别仰慕帝尧的为人，他早就知道“谏鼓谤木”的故事，如今自己也遇到了与帝尧当年同样的问题，生怕自己在处理政事时或制定大政国策时有考虑不周的地方，或者对于潜在的忧患而自己一无所知，或者在判狱断案时不够公正，或者四方远近的人无法发表自己的见解。于是他令人将钟、鼓、磬、铎、鞉五种乐器挂在门外，告谕臣民说：“前来为我讲解治国之道的人，请击鼓；前来为我讲解为人处世之道的人，请撞钟；前来向我反映各地情况的人，请振铎；前来向我指出潜在忧患的人，请击磬；前来诉说冤情的人，请摇鞉。”这样一来，臣民们各得其所，心情十分舒畅。

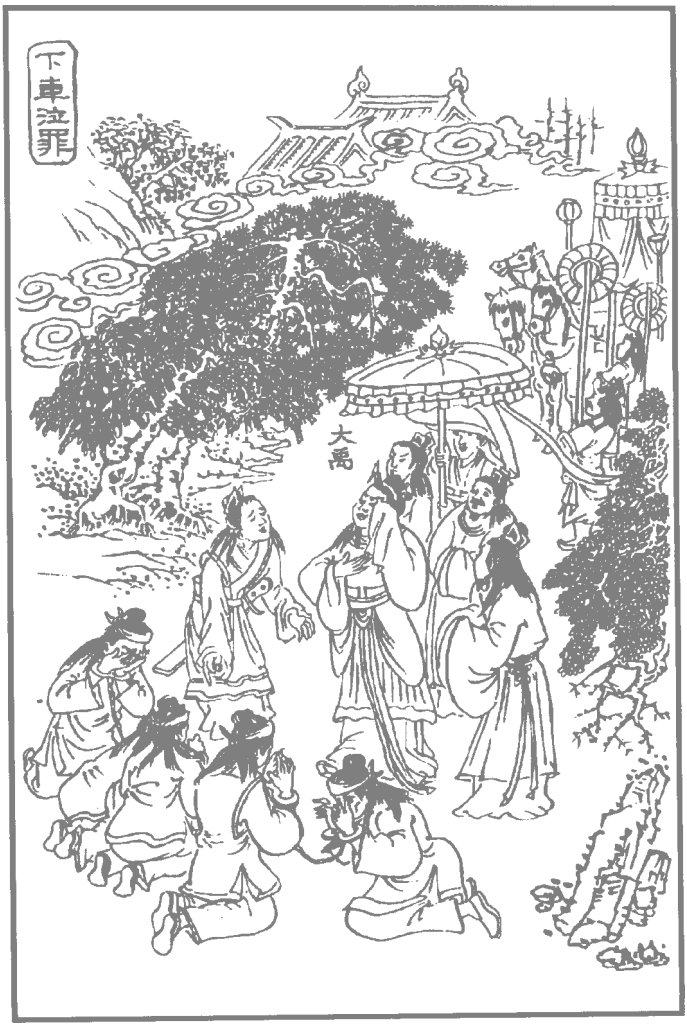
下車泣罪
大禹

下车泣罪

大禹是古时候的贤君，关于他的传说故事很多，这些故事从各个方面表现了禹的贤明、恭谨、仁厚和勤奋。据夏代史书记载，大禹治水成功后，深得舜的器重和赞许，被舜荐于天神，作为舜的继承人。十七年后舜去世，禹为舜守丧三年，三年丧毕后，禹效法舜当年故事，让位于舜的儿子商均。可是商均的德行不足以服人，诸侯都背弃了商均而归向禹。禹于是即天子位。即位后他时刻关心着四方民众的疾苦，不辞辛劳地四处巡游。有一次，在巡游途中，车驾正在行进，禹忽然看到一队衣衫褴褛的囚徒在烈日下艰难地前行，于是他让车子停下，自己跳下车来，关切地询问这些囚徒的情况，说着话泪水禁不住流了下来。身边的随从见状很是不解，就问道：“这些囚徒都是些大逆不道之人，犯了王法，受到法律的制裁也是罪有应得。君王为什么要替他们难过呢？”禹一边揩着泪水，一边痛心疾首地说：“尧和舜做君主时，天下人都能够按照君王所教诲的去做。而我现在当政，百姓们却都按着自己的心思去行事，以致于违背天理，触犯王法，这实在是因为我的德行浅薄，不能以德化人。我并不是为囚徒伤心，而是因我的德行不及尧舜而伤心啊！”



需要全本请访问 www.ertongbook.com

戒酒防微

大禹是一位严于律己的君王，常常能从一件极其普通的事情上悟出深刻的道理。据夏史记载，在大禹所处的时代，人们已经发明了酿酒技术，许多人都在从事酿酒业，涌现出不少酿酒高手。当时有一位名叫仪狄的人，很会酿酒，他酿的酒醇香浓郁，令人陶醉，远近闻名。有一天他突发奇想，心想我的酿酒技艺天下无人可比，何不将这美酒呈献给劳苦功高的君王大禹呢？这样一来可以表达我的一点心意，二来如果大禹品尝之后觉得不错，一高兴说不准还会重重赏我呢！于是他选了两坛上好的美酒拿去献给大禹。大禹喝了一口，细细地品着，觉得一股清洌甘醇的滋味浸入心脾，真是世间难得的好酒啊！大禹由衷地赞叹说。仪狄目不转睛地注视着大禹的表情，脸上也浮现出得意的笑容。可是大禹忽然脸色一沉，惊雷般吐出一句话：“后世的人们，必然会因贪饮美酒而导致亡国!”仪狄顿时大惊失色,不知说什么才好。大禹下令，今后再不许仪狄进见。不仅如此，大禹还号令宫中，在膳食中撤除美酒，也不许接受各地进献的任何美酒。大禹能从饮酒这件小事上看到亡国乱政的危险，确实难能可贵。


解網施仁
成湯

解网施仁

商汤是商朝的建立者，是夏朝末年商族的首领，与有莘氏通婚，任用伊尹执政，积聚力量，陆续攻灭邻近的葛国以及夏的联盟韦、顾、昆吾等国，经十一次出征，成为当时强国，最终一举攻灭了夏。

商汤执政时，效法前代圣贤，推行仁政，爱惜民力，使当时的社会经济取得了较大发展。商汤最著名的举动就是“解网施仁”。据《史记·殷本纪》记载，商汤外出巡察，来到一处山林，看到一个人正在张网捕鸟。那个人把网四面张开，并且向天祷告说：“愿那些从天空落下的鸟，以及从四面八方飞来的鸟，全都掉进我的罗网中吧！”商汤听了心中很不舒服，他觉得这个人的做法太过分了，没有一点慈爱的念头，如果让他如愿，那么鸟雀一个也别想逃脱，何必这样残忍呢！于是他让随从们解开三面罗网，只留下一面，并且让那人更改了祷词，说道：“想要往左飞的就向左边飞，想要朝右飞的就向右飞，想要向高飞的就尽量往高飞，想要向下飞的就尽量往下飞。不听从劝告、自寻死路的，就飞入我的网中。”商汤这件事传开以后，各地诸侯国都认为商汤的恩德竟然施加到禽鸟身上，那么对人就更不用说了，于是纷纷归附商汤，先后有三十六国前来归附，使商的国力达到空前鼎盛。


桑林祷雨
成湯

桑林祷雨

商汤在位时期，由于推行仁政，而深得臣民拥戴，上下齐心，呈现出一派太平景象。可是天有不测风云，有一年遇上大旱，中原一带晴空万里，一点雨也未下，江河干涸，土地龟裂、庄稼都旱死了。商汤看在眼里，内心忧急如焚，他把专门负责占候卜筮事宜的太史官找来，请他占卜，看看是不是因为自己在处理政务时有什么差失，触怒了上天。太史官不敢怠慢，占卜一番后回报说：“并没有什么失政之处，眼前的旱灾，只是由于对上天的享祭不够，应当杀一个人祭天，就会下雨。”商汤生气地说“这怎么能行！我之所以求雨，正是为了救济众生，怎能反而杀死活人呢？如果一定要用杀人的方式来求雨，那就从我开始吧！”于是他便沐浴斋戒，修剪头发和指甲，乘着白马拉着的素车，身上缠裹着白茅草，作为祭天的牺牲，在桑林环抱的原野举行祭天祷告仪式。他从各个方面省察自己的错失：“是我在政事上不合乎法度吗？是由于我的原因而使民众失去了谋生的手段了吗？是我的宫室过于高大华丽了吗？是有人通过贿赂而升官加爵了吗？是造谣中伤别人的奸人阴谋得逞了吗？”商汤的话音刚落，刚刚还是万里无云的天空马上阴云密布，电闪雷鸣。方圆数千里的范围内都下起了倾盆大雨。

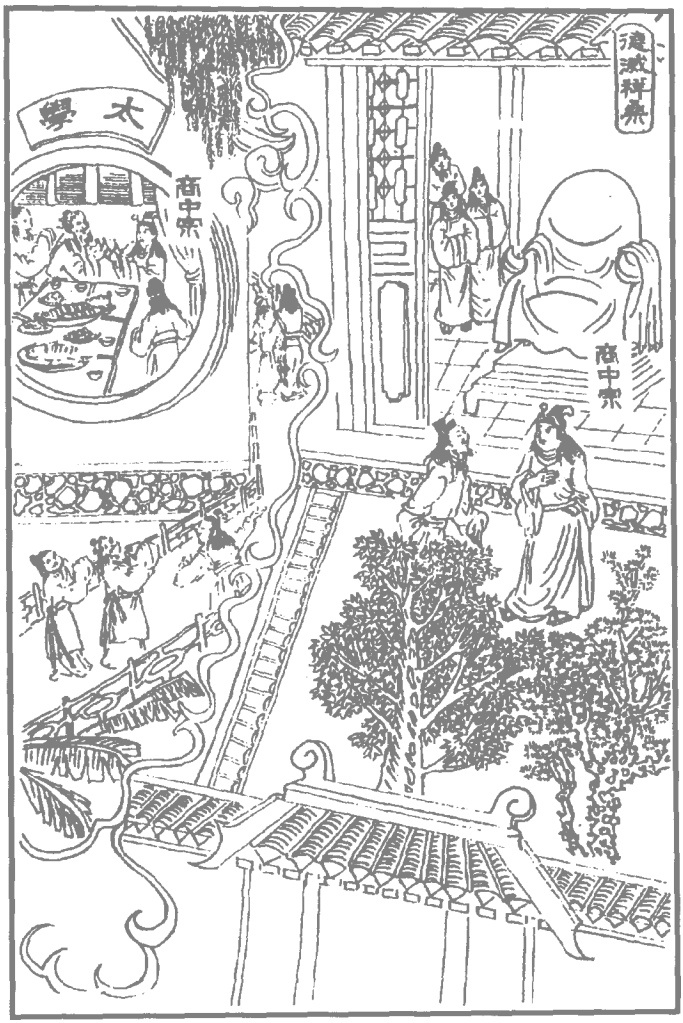

需要全本请访问 www.ertongbook.com