李昌镐
精讲围棋死活

李昌镐 著
陈启 等译

第五卷

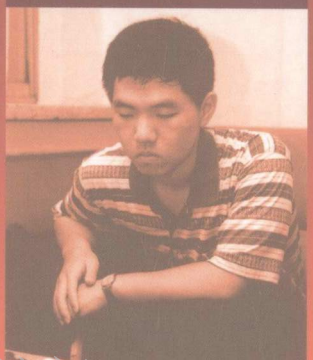

北京体育大学出版社

需要全本请访问 www.ertongbook.com

李昌镐精讲围棋死活

第五卷

（韩）李昌镐 著
陈 启
杨玉虹 译
凡 逊 校

北京体育大学出版社

京图字 01－2000－0511号
策划编辑 孙宇辉，天 宇
责任编辑 孙宇辉
审稿编辑 鲁 牧
责任校对 毕 莹
责任印制 陈 莎

图书在版编目(CIP)数据

李昌镐精讲围棋死活．第五卷/(韩)李昌镐著;陈启等译．－北京:北京体育大学出版社,2001.1(2007.9重印)
ISBN 978－7－81051－525－2

Ⅰ．李… Ⅱ．①李…②陈… Ⅲ．死活棋(围棋)－基本知识 Ⅳ．G891.3

中国版本图书馆CIP数据核字(2000)第36421号

李昌镐精讲围棋死活 第五卷 李昌镐 著 陈 启 等译

出 版 北京体育大学出版社
地 址 北京海淀区中关村北大街
网 址 www.bsup.cn
邮 编 100084
发 行 新华书店总店北京发行所经销
印 刷 北京市昌平阳坊精工印刷厂
开 本 850×1168毫米 1/32
印 张 8

2007年9月第1版第6次印刷 印数15001－16000册
定 价 13.00元
(本书因装订质量不合格本社发行部负责调换)

前　言

职业棋手在下每一手棋时，对其以后的各种变化都会经过仔细的计算。他们将每一变化在脑海里像放电影似地反复演示，并判断出最佳下法，之后才会在棋盘上落子。

但业余棋手，尤其是初学围棋的人下棋时，虽紧紧盯着棋盘，眼中却没有这手棋以后的变化，只是一味地将棋子下在棋盘上。他们行棋的速度很快，所关心的也只是谁输谁赢。养成这种习惯，对提高棋力绝对有害无益。

因此在下每一手棋时，都要伴随着考虑对方会如何应付，而自己接下来又该怎样下，这样的思考方式非常重要。这种在脑海中分析以后各种变化的能力，就是人们经常提到的计算能力。

每当有人问我“如何才能提高围棋水平”时，我总是回答“培养计算能力是提高棋力的捷径”。而经常地接触死活问题，又是培养计算能力的最好方法。初学围棋者在解答那些普通死活题时，由于往往事先就知道了正确答案，因此成效不大。只有在不知道正确答案的前提下，通过对每一问题中各种变化的充分分析，才能起到事半功倍的作用。

本丛书共六卷，分为初、中、高三个层次。大体来说，一、

二卷属初级，三、四卷属中级，五、六卷属高级。每卷收录了各类死活问题123个，题目都在奇数页上，答案都在偶数页上。当您读到某题时，请先凭自己的计算去认真解答，而不要急着去翻答案。通过解题，您会发现，自己的棋力在不知不觉中提高了许多。

最后，对承担本书编辑、出版工作而不辞辛苦的围棋书院各位同仁和尹贞洙社长，一并致以诚挚的感谢。



（李昌镐）

1996年9月

需要全本请访问 www.ertongbook.com

❖ 目 录 ❖

上篇

问题 1/3　问题 2/5　问题 3/7　问题 4/9
问题 5/11　问题 6/13　问题 7/15　问题 8/17
问题 9/19　问题 10/21　问题 11/23　问题 12/25
问题 13/27　问题 14/29　问题 15/31　问题 16/33
问题 17/35　问题 18/37　问题 19/39　问题 20/41
问题 21/43　问题 22/45　问题 23/47　问题 24/49
问题 25/51　问题 26/53　问题 27/55　问题 28/57
问题 29/59　问题 30/61　问题 31/63　问题 32/65
问题 33/67　问题 34/69　问题 35/71　问题 36/73
问题 37/75　问题 38/77　问题 39/79　问题 40/81
问题 41/83　问题 42/85　问题 43/87　问题 44/89
问题 45/91　问题 46/93　问题 47/95　问题 48/97
问题 49/99　问题 50/101　问题 51/103　问题 52/105

下篇

问题 53/109 问题 54/111 问题 55/113 问题 56/115
问题 57/117 问题 58/119 问题 59/121 问题 60/123
问题 61/125 问题 62/127 问题 63/129 问题 64/131
问题 65/133 问题 66/135 问题 67/137 问题 68/139
问题 69/141 问题 70/143 问题 71/145 问题 72/147
问题 73/149 问题 74/151 问题 75/153 问题 76/155
问题 77/157 问题 78/159 问题 79/161 问题 80/163
问题 81/165 问题 82/167 问题 83/169 问题 84/171
问题 85/173 问题 86/175 问题 87/177 问题 88/179
问题 89/181 问题 90/183 问题 91/185 问题 92/187
问题 93/189 问题 94/191 问题 95/193 问题 96/195
问题 97/197 问题 98/199 问题 99/201 问题 100/203
问题 101/205 问题 102/207 问题 103/209 问题 104/211
问题 105/213 问题 106/215 问题 107/217 问题 108/219
问题 109/221 问题 110/223 问题 111/225 问题 112/227
问题 113/229 问题 114/231 问题 115/233 问题 116/235
问题 117/237 问题 118/239 问题 119/241 问题 120/243
问题 121/245 问题 122/247 问题 123/249

上 篇

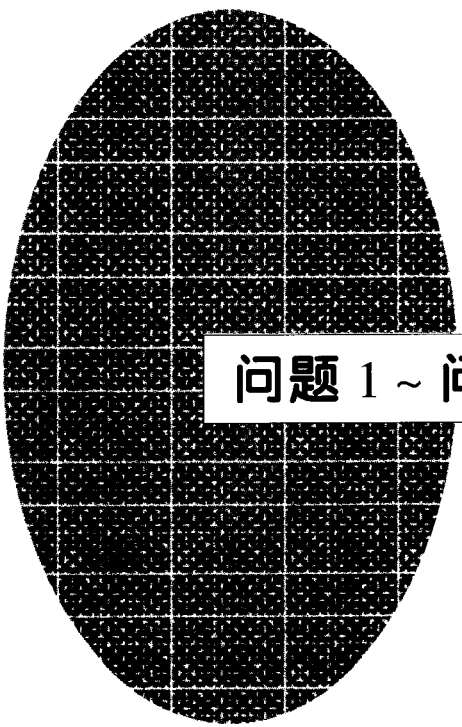

问题 1 ~ 问题 52

问题 1

问题图

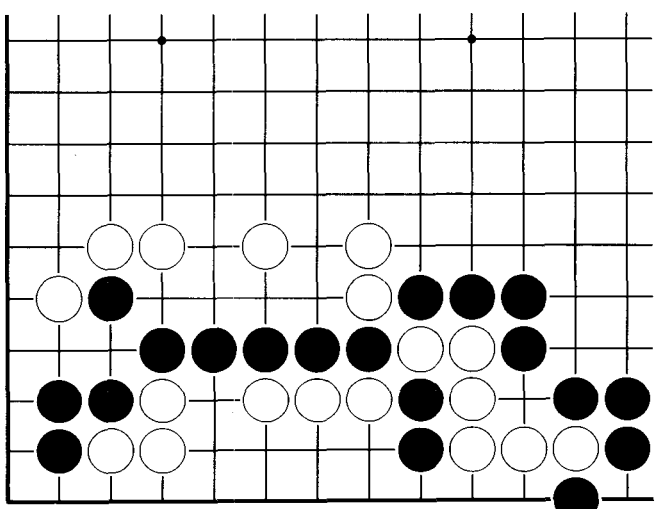

黑 先

左侧的大块黑棋还有没有活路？黑棋应利用白棋的弱点来思考问题。请问黑棋应如何下？

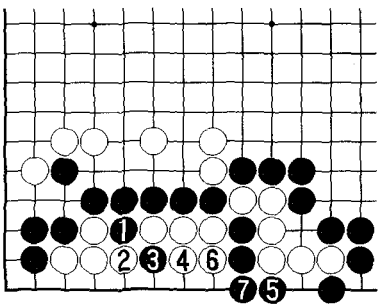

正解图　黑　活

黑 1、3 冲断的棋是正确的次序，白 4 时，黑 5、7 可以利用白棋不入气的弱点吃住白六子。

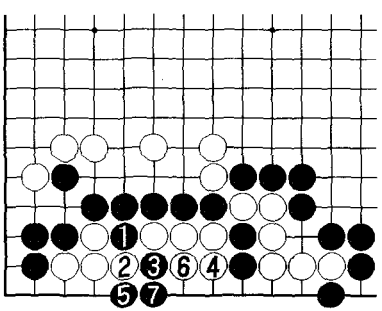

图 1　变　化

黑 1、3 时，白 4 如果打吃黑二子，则黑 3 扳，可以反过来吃左侧白子。

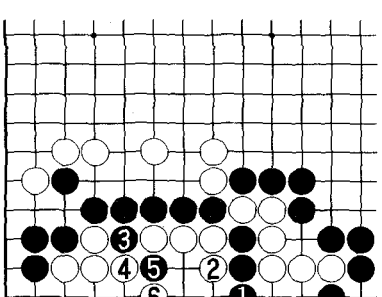

图 2　失　败

黑 1 先下立次序错误，以下进行至白 6，黑失败。

需要全本请访问 www.ertongbook.com

问题 2

问题图

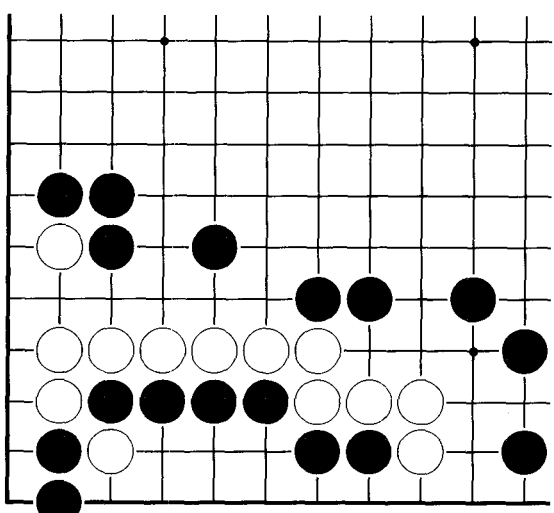

白　先

白棋如何利用黑棋的弱点做活？

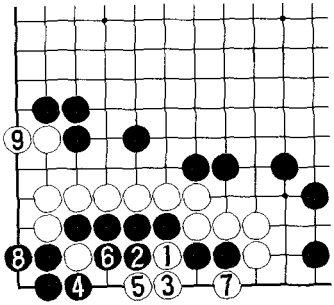

正解图 白 活

白1断是解决问题的关键，黑2时，白3下立又是好棋，以下进行至白9，白棋已活。

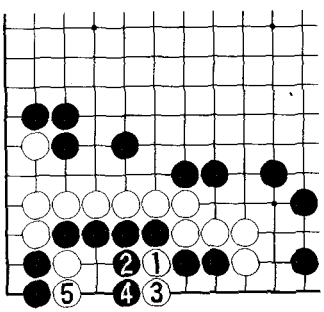

图1 变 化

白1断、白3下立时，黑4打吃是大恶手，白5紧气后，黑棋被吃。

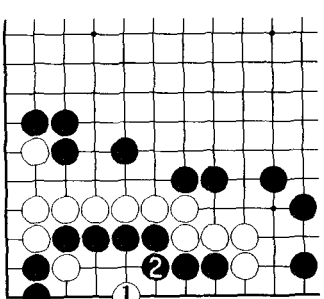

图2 失 败

白1受棋形束缚，黑2连接之后，白棋不能活。

问题 3

问题图

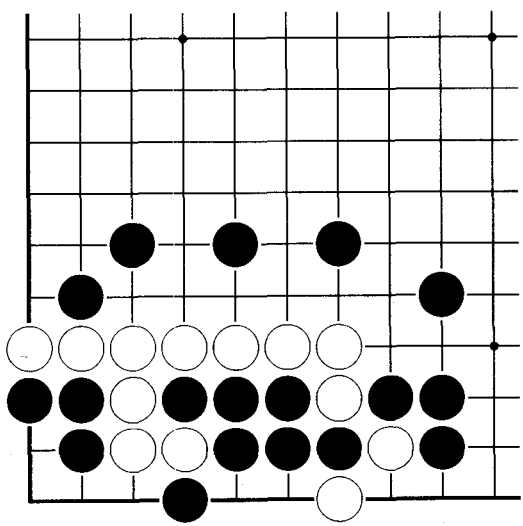

白 先

白方在本题中如果考虑问题过于简单，将会遭致全军覆没。请问白棋如何下才能活棋？第一手棋和第三手棋是关键。

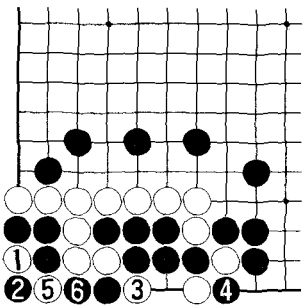

正解图　白　活

白1先扑是解决问题的焦点，黑2时，白3又是手筋，以下进行至白7，白棋可以活棋。

⑦…⑤

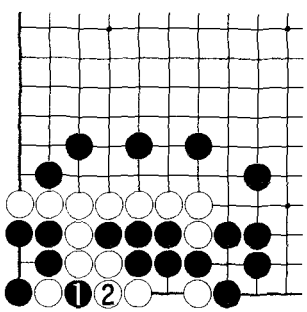

图1　正解继续

续正解图，其后黑1提子，白2打吃，白很明显活棋。

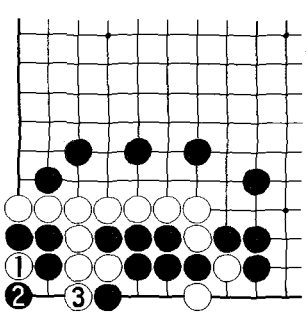

图2　失　败

白1、黑2时，白3如果挡，黑4连接则是好棋，结果白棋是“刀五”而不能活。

❹…①

问题 4

问题图

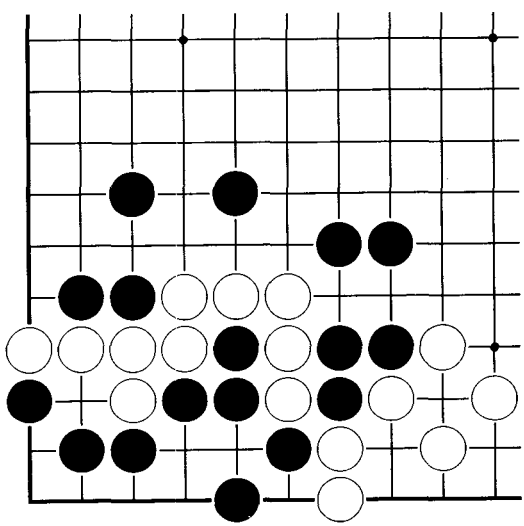

白　先

白棋十子已处于黑棋的重重包围之中，形势非常危险。请问白棋如何下才能活棋？下成打劫活即告成功。

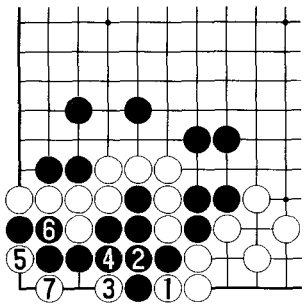

正解图　白劫活

白1、3先手利用后，白5扑是正确的，黑6虽是最佳应手，但至白7，白棋可以下成打劫活。

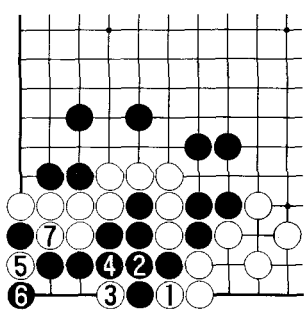

图1　变　化

白1至白5时，黑6提也无济于事，至白7打吃，仍然下成打劫。与正解图相比，正解图中是黑棋先手劫，而本图是白棋先提劫，故本图黑棋不能满意。

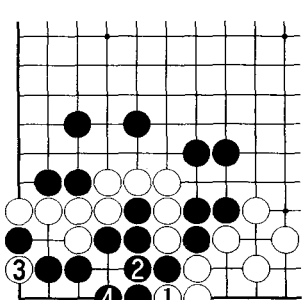

图2　失　败

正解图中的白3如果下成本图中的白1扑则操之过急，是次序错误。黑2应后，黑棋可以活得很干净。

需要全本请访问 www.ertongbook.com