# A辑　开创新纪元



开国大典：毛泽东在天安门城楼上宣告中华人民共和国成立

从一九四九年十月中华人民共和国成立到一九五六年，我们党领导全国各族人民有步骤地实现从新民主主义到社会主义的转变，迅速恢复了国民经济并开展了经济建设，在全国绝大部分地区基本上完成了对生产资料私有制的社会主义改造。在这个历史阶段中，党确定的指导方针是正确的，取得的胜利是辉煌的。

——关于建国以来党的若干历史问题的决议

需要全本请访问 www.ertongbook.com

# A辑 开创新纪元

新中国成立，开创了共和国历史的新纪元。建国初期，党确定的指导方针和基本政策是正确的，从1949年到1956年，7年中基本完成了社会主义改造，取得了辉煌的胜利。

# 开 国 大 典

顾兆贵

新民主主义革命胜利以后，中国共产党要创建一个什么样的国家，是中国人民和世界各国普遍关注的重大问题。当时，中国共产党和毛泽东首先想到的第一件事是尽快召开中国人民政治协商会议，与在民主革命斗争中给予中共密切合作和支持、在全国有重要影响的民主党派和社会贤达共商建国大计。并于1948年4月30日发表的“五一”口号中发出“各民主党派、各人民团体及社会贤达，迅速召开政治协商会议，讨论并实现召集人民代表大会，成立民主联合政府”的号召。中国共产党的这一号召，立即得到各民主党派、各社会团体和社会贤达的热烈响应，与南京国民党政府召开国民大会的冷清、凄凉的情景相比，形

成鲜明的对照。不少代表冒着被国民党特务暗杀的风险,分批北上,通过各种渠道,历经艰险,冲破阻挠,辗转赴会 旅居海外的著名人士

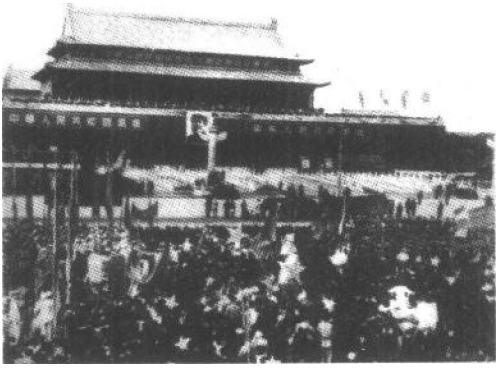

参加开国大典的北京军民

也纷纷踏上归国的航程。被蒋介石排挤出国的冯玉祥将军在归程中，因轮船失火，不幸遇难。另一位新政协代表杨杰将军未能逃脱蒋介石的魔爪，在香港寓所惨遭军统特务暗杀。出席新政协会议的代表们很多都是历经艰辛才齐集北平的。

经过 3 个多月极其慎重周密的筹备，1949 年 9 月 21 日至 30 日，中国人民政治协商会议第一届全体会议在北平中南海怀仁堂召开。会议代行全国人民代表大会的职权，这是中华人民共和国的开国盛会。参加会议的代表来自中国共产党、各民主党派、各人民团体、各地区、人民解放军、各少数民族、海外华侨和其他爱国民主人士共 662 人。

中共中央主席毛泽东致开幕词，他庄严地向全世界宣告：“占人类总数四分之一的中国人从此站立起来了。”我们的民族将从此列入爱好和平自由的世界各民族的大家庭，以勇敢而勤劳的姿态工作着，创造自己的文明和幸福，同时也促进世界的和平和自由。”中国人民不屈不挠的努力,必将稳步地达到自己的目的。”

各单位代表在大会发言中，都结合切身的斗争经验和体会，阐述了人民政协和即将通过的文件对过去历史的深刻总结和对中国今后发展的伟大意义，表示了在中国共产党领导下，建设新中国的坚定决心。

会议经过认真讨论，一致通过了三个重要文件：一是作为临时宪法的《中国人民政治协商会议共同纲领》。《共同纲领》是中华人民共和国史上一个极其重要的纲领性文献，它总结了中国革命的经验，规定了中华人民共和国的政体是：“工人阶级领导的，以工农联盟为基础的、团结各民主阶级和国内各民族的人民民主专政”。人民民主专政的主要任务是：“将人民解放战争进行到底，解放中国全部领土，完成统一中国的事业”；取消帝国主义国家在中国的一切特权，没收官僚资本归人民的国家所有，有步骤地将封建的土地所有制改变为农民土地所有制，保护国家的公共财产和合作社的财产，保护工人、农民、小资产阶级和民族资产阶级经济利益及其私有财产，发展新民主主义的人民经济，稳步地变农业国为工业国。”确定了新中国在政治、经济、军事、文化、民族、外交等方面的基本政策。“反对帝国主义、封建主义和官僚资本主义，为中国的独立、民主、和平、统一和富强而奋斗。”二是《中华人民共和国中央人民政府组织法》。该法规定，与人民民主专政国家性质相适应的政权形式，实行基于民主集中制原则的人民代表大会制。三是《中国人民政治协商会议组织法》。该法规定人民政协是全国人民民主统一战线的组织形式，其目的在于经过各民主党派、人民团体，去团结全国各民主阶级、各民族，共同建立和巩固人民民主专政的中华人民共和国。

会议还通过了四个决议案，决定把北平改名为北京，中华人民共和国定都北京。中华人民共和国纪年采用公元纪年。

需要全本请访问 www.ertongbook.com

确定《义勇军进行曲》为代国歌。以象征中国共产党领导的中国人民大团结的五星红旗为国旗。

9月30日，会议选出了以毛泽东为主席的由180人组成的第一届中国人民政治协商会议全国委员会。选举了由63人组成的中央人民政府委员会，选举毛泽东为政府主席，朱德、刘少奇、宋庆龄、李济深、张澜、高岗为副主席。会议选举后，讨论通过了中国人民政治协商会议第一届全体会议宣言，通过了给中国人民解放军的致敬电，通过了“竖立人民英雄纪念碑的决定”和纪念碑碑文。朱德副主席致闭幕词，宣布第一届全体会议的工作胜利完成。中国人民政治协商会议第一届全体会议，是中国人民空前大团结的盛会，它代表了全国人民的意志，宣告了旧中国的灭亡，完成了组建中华人民共和国的历史使命。

当日下午6时，在天安门广场举行了人民英雄纪念碑奠基典礼,毛主席亲自铲下第一锹土,为纪念碑奠基,庄严、隆重地纪念那些为了中国人民的解放事业前赴后继、英勇献身的人民英雄们。

10月1日下午2时，中央人民政府委员会在北京中南海勤政殿举行第一次会议，毛泽东主席主持会议，中央人民政府委员会委员宣布就职，会议宣告中华人民共和国中央人民政府成立。接受《中国人民政治协商会议共同纲领》为中央人民政府的施政方针。推选林伯渠为中央人民政府秘书长，任命周恩来为中央人民政府政务院总理，毛泽东为中央人民政府革命军事委员会主席，朱德为中国人民解放军总司令，沈钧儒为中央人民政府最高人民法院院长，罗荣桓为中央人民政府最高检察署检察长，并责成他们从速组成政府机关，进行各项工作。决议向外国政府宣布中华人民共和国中央人民政府为

中国唯一合法政府，郑重宣布愿与遵守平等、互利及互相尊重领土主权等项原则的任何外国政府建立外交关系。中央人民政府机构的成立，标志着新中国建国事宜的最终完成。

会后，毛主席和中央政府的成员们一起来到天安门，参加举世瞩目的中华人民共和国开国大典。参加开国典礼的有中国人民政治协商会议的全体代表和首都的工人、学校师生、机关工作人员、市民、近郊农民和城防部队共 30 万人。当毛泽东、周恩来等中共和国家领导人走下汽车，从西侧拾级而上，登上作为检阅台的天安门城楼时，担任现场直播的播音员激动地大声喊：“毛主席来了！毛主席健步登上了天安门城楼！”随着播音员的喊声，天安门广场沸腾起来了。人们欢呼雀跃，高呼口号，热烈鼓掌。

下午 3 时整，中央人民政府主席、副主席、各位委员分别在主席台上就位，中央人民政府秘书长林伯渠宣布典礼开始，军乐队奏起了《义勇军进行曲》。在国歌声中，毛主席走到麦克风前,用他那浓重的湖南乡音,庄严地向全世界宣告:“中华人民共和国中央人民政府已于本日正式成立了！”顿时，广场上爆发出雷鸣般、经久不息的欢呼声。林伯渠大声宣布：“请毛主席升国旗。”毛主席庄重地按动连接广场中央国旗旗杆的电钮，第一面五星红旗沿着 22 米高的旗杆冉冉升起，与此同时,54 门礼炮齐鸣 28 响，它象征着组成中国人民政治协商会议第一届全体会议的 54个单位和中国共产党领导全国人民 28 年的英勇奋斗的光辉历程。接着，毛主席宣读了《中华人民共和国中央人民政府公告》，向全世界庄严宣告：中华人民共和国成立了！中央人民政府为代表中华人民共和国全国人民的唯一合法政府。声音久久回荡在宏伟的天安门广场，也激荡在四亿五千万已经获得解放和即将获得解放的全中国人

民心中。

宣读完毕，阅兵式开始。在《三大纪律八项注意》、《军队与老百姓》、《保卫胜利果实》等乐曲的连续演奏中，朱德总司令在阅兵总指挥聂荣臻陪同下，乘美式吉普驱车检阅了陆海空三军方队。朱德总司令回到主席台后，发布了《中国人民解放军总部命令》，命令中国人民解放军全体指战员“迅速肃清国民党反动军队的残余，解放一切尚未解放的国土。”宣读命令的话音刚落，受阅部队的方阵开始由东向西行进，经过主席台接受毛主席等国家领导人和人民的检阅。受阅方队以海军的 2 个排为先导，步兵师、战车师、骑兵师、炮兵师相继跟进，威武雄壮地依次通过广场。当坦克方队缓缓行进在长安街中段时，17 架银燕以 3 机或双机编队，由东向西分批飞临广场上空。站在城楼上的毛泽东仰望天空，不停地用一只手朝天上挥动。顿时，人群沸腾起来，人们欢呼着把手中的帽子、手巾、报纸等各种什物抛向空中，伴随着《中国人民解放军进行曲》的响亮节奏，激动地挥舞着无数双手臂，连飞机的轰鸣声也淹没在群众的欢呼声中了。阅兵式快结束时，天色已晚，天安门、长安街华灯齐放，人群中点起了灯笼、火把，天安门广场变成了红灯的海洋。随着一颗绿色信号弹腾空而起，刹那间，五彩斑斓的礼花在天空中竞相开放。欢呼的群众在阅兵结束后，开始了盛大的游行。游行队伍经过主席台时，“人民共和国万岁！”“毛主席万岁！”的口号声响彻云霄，经久不息。毛主席在城楼上一边用力挥动着胳膊，一边高声地呼喊着：“同志们万岁！”“人民万岁！”游行队伍直到 9 时 25 分才有秩序地走出广场。首都军民和已获解放的广大城乡人民，沉浸在翻身解放的喜悦和庆祝胜利的狂欢之中。新中国的第一个夜晚灿烂而美丽，为开国盛典的圆满成功划上了一个彩色的

句号。

中华人民共和国的成立，是中国光辉灿烂的新纪元的开端。在中国结束了极少数剥削者统治广大劳动人民的历史，结束了帝国主义、殖民主义奴役中国各族人民的历史。它使半殖民地半封建的旧中国成为独立的人民民主主义的新中国，备受压迫剥削的中国人民做了新国家新社会的主人。

中华人民共和国的成立，为中国从落后的农业国变为先进的工业国，从一个混乱、分裂、贫困落后的国家，逐步建设成为一个安定、统一、繁荣、富强的国家，从新民主主义社会转变为社会主义社会，创造了前提条件。

新民主主义革命的胜利和中华人民共和国的成立，是继俄国十月社会主义革命之后，国际共产主义运动史上最重大的历史事件，人民革命在占人类四分之一的中国的胜利，改变了世界阶级力量的对比，激励和鼓舞了殖民地半殖民地人民的民族解放斗争。

新民主主义革命的胜利是在中国共产党正确领导之下取得的。中国共产党领导全国人民，结成广泛的人民民主统一战线,经过 28 年艰苦卓绝的斗争，经由武装斗争的道路，最终战胜了国内外强大的敌人，使中国人民获得了解放。没有共产党就没有新中国，这是历史的结论。

# 新中国的建国蓝图

李家发

1949 年 10 月 1 日,中华人民共和国成立，中国历史翻开了新的一页。共和国成立之后，走向何方？也就是建立一个什么样的新中国,毛泽东在他的《论联合政府》、《新民主主义论》等文章中已作了系统的阐述。具有临时宪法性质的《共同纲领》作了明确规定 中华人民共和国是新民主主义即人民民主主义的国家,是以工人阶级为领导、以工农联盟为基础,由工人阶级、农民阶级、小资产阶级、民族资产阶级及其他爱国民主分子组成的人民民主统一战线的政权。这就是说，新中国不同于西方欧美的资产阶级共和国，也不同于苏联社会主义共和国,而是无产阶级领导的、联合民族资产

阶级和小资产阶级的人民民主专政的国家，分为两步，从新民主主义过渡到社会主义社会。毛泽东早在 1940 年写《新民主主义论》时就指出，中国向何处去，回答十分肯定，我们要建立一个新中国，“必须分为两步，其第一步是民主主义的革命，其第二步是社会主义的革命，这是性质不同的两个革命过程”。1949 年 10 月，新中国建立以后，头 3 年在恢复国民经济的时期中，继续完成新民主主义的革命，建立了新民主主义的人民民主专政国家，发展了新民主主义的经济，后 4 年完成了对农业、手工业、私营资本主义工商业的三大改造，到 1956 年基本完成了社会主义改造。前后 7 年，新中国取得了巨大成就，实践证明，分两步走的建国蓝图，是适合中国国情和特点的。

## 一、建立人民民主专政国家的历史依据

新中国的历史必由之路，是从新民主主义社会过渡到社会主义社会。为什么？这要从中国的国情中去寻找原因。

中国历史是一个长期封建专制政体的国家，封建社会的种种遗留不是一个短时期就能清除的，自由化的民主政治与中国传统距离太远，今天的中国是历史中国的发展。民主自由还有一个相当的过程。近代中国是一个半殖民地半封建国家，在整个世界范围内都是一个独特的社会形态。毛泽东根据丰富的革命实践，在艰巨的理论探索基础上，提出了新民主主义社会和新民主主义国家的理论。按照这一理论，中国的革命是反帝反封建的资产阶级民主主义性质的革命。由于半封建半殖民地的社会决定了中国资产阶级的软弱性，它不能完成新民主主义的革命，孙中山领导的辛亥革命的失败，就是

需要全本请访问 www.ertongbook.com

明证。要彻底推翻封建主义、资本主义、帝国主义三座大山的新民主主义革命，只能由无产阶级来领导，它属于世界无产阶级革命的一部分，因此，这个革命的第一步“决不是也不能建立中国资产阶级专政的资本主义的社会，而是要建立以中国无产阶级为首领的中国各个革命阶级联合专政的新民主主义的社会，以完结其第一阶段。然后，再使之发展到第二阶段，以建立中国社会主义的社会。”(毛泽东：《新民主主义论》)

从这一理论出发，毛泽东指出，世界上的国家大体有三种类型：其一，资产阶级专政的共和国；其二，无产阶级专政的共和国；其三，几个革命阶级联合专政的共和国。中国的历史形成及现状，决定了中国只能选择第三种类型，即“在一个长时期中，将产生一个对于我们是完全必要和完全合理同时又区别于俄国制度的特殊形态，即几个民主阶级联盟的新民主主义的国家形态和政权形态”(毛泽东：《论联合政府》)。

经济是基础。由于中国经济的落后，决定了两步走的建国蓝图和几个民主阶级联盟的新民主主义国家形态。旧中国从 19 世纪末创办现代工业，经过半个多世纪的发展，总产值只占国民经济总产值的 17%，农业和手工业仍占 83%。中国民族资产阶级在帝国主义和封建买办势力的双重压迫下，难以自由发展，始终没有成为中国社会经济的主要形式。旧中国的经济实力，根本无法与欧美发达资本主义国家相比，甚至落后于俄国。主要工业品人均占有量，以 1949 年以前最高年产量，按 1949 年 5.4 亿人口计算，我国人均钢 1.7 公斤，原煤 114.2 公斤，石油 0.6 公斤，电 11 度。现代交通工具和通讯设备极其落后而寡少。 1949 年，铁路 2 万多公里，公路 8 万公里，而且主要集中在沿海地区。全国邮电里程只有 70 万余公里，其中航空邮路仅 1400 公里。全国整个社会基本处于地区

隔绝的封闭半封建状态。科学、文化、医疗卫生事业也非常落后。1949 年，平均每万人只有 2.2个大学生，23 个中学生，450 个小学生。90% 以上的中国人是文盲。全国县以上的医院只有 2600 个，平均每千人只有 0.15 张病床，0.67 个医生，人民的文化素质和健康状况都处在一个很低的水平上。

毛泽东认为，在如此经济基础上，只有通过新民主主义的发展，才能过渡到社会主义社会。在中国。没有新民主主义国家经济的发展，没有私人资本主义经济和合作社经济的发展，没有民族的科学和大众的文化即新民主主义文化的发展，没有几万万人民的解放和个性的发展，要想在半殖民地半封建社会的废墟上建立起社会主义社会，那只能是空想。在新民主主义阶段要大力发展资本主义，因此，在新民主主义的国家制度下，除了全民所有的国家经济、劳动人民的个体经济和合作社经济之外，一定要让私人资本主义经济在不操纵国计民生的范围内获得发展，这是有益于社会的。中国私营经济在建国初期三大改造的前几年有着迅猛的发展，1953 年被称为黄金时代，实践有力地证明了新民主主义的理论是正确的。

当然无产阶级领导的中国资本主义决不能同资本主义国家那样不受限制任其泛滥。新中国的私营经济，在活动范围、税收政策、市场价格、劳动条件等方面均有适度的限制政策。同时，为了保证新民主主义的发展前途不是资本主义社会，而是走向社会主义社会，所以必须加强人民民主专政。按照两步走的战略思想，1949 年 3 月，中共召开了七届二中全会，对将要建立的新中国的一系列根本政策等作了讨论，最后通过的决议确立了我国社会由新民主主义向社会主义转变的方针。七届二中全会还对新民主主义国家的政治构成和经济构成作了完整、全面的阐述，规划出一幅清晰的两步走的社会发

展蓝图。1949 年 9 月召开的中国人民政治协商会议第一届全体会议制定了旨在建立新民主主义政治、经济、文化并为转入社会主义创造条件的《共同纲领》、《中华人民共和国政治协商会议组织法》等一批开国文献。新中国成立的最初几年，全党全国实实在在搞了一段新民主主义，国家经济和人民生活都获得长足的发展。

## 二、新民主主义的政治

新民主主义政治的核心，就是建立工人阶级领导的、以工农联盟为基础的、团结全国各民主阶级和国内各民族的人民民主专政的政权。

新中国的中央政权实行两级体制。中央人民政府委员会及其所领导的政务院。人民革命军事委员会、最高人民法院和最高人民检察署。

中央人民政府委员会既是国家权力机关，又是国家最高行政机关。在全国人民代表大会召开以前，全国政协是代替人代会行使国家最高权力机关，政协第一届全体会议制定了《共同纲领》,选举产生了国家领导人。会议结束后,行使权力的职能便赋予了中央人民政府委员会，全国政协始终是一个统一战线组织机构。中央人民政府委员会产生以后，对外代表国家,对内依据《共同纲领》总揽大政方针,有权制定、解释国家法律，颁布法令并监督执行；批准或废除中华人民共和国与外国订立的条约和协定；处理战争与和平问题；批准或修改国家预算和决算；任免政府人员等国家大政方针。中央人民政府委员会由主席 1 人、副主席 6 人、委员 56 人组成,由政协第一届全体会议选举。主席：毛泽东。副主席：朱德、刘少奇、

宋庆龄、李济深、张澜、高岗。委员 :陈毅、林伯渠、何香凝、陈嘉庚、马寅初等 56 人。

政务院、军事委员会、最高法院、最高检察署在中央人民政府委员会组织领导下分别为国家政务、军事、审判和检察的最高执行机关。经人民政府委员会的任命，政务院总理：周恩来；革命军事委员会主席：毛泽东；中国人民解放军总司令：朱德；最高人民法院院长：沈均儒；最高人民检察署检察长：罗荣桓。地方政权分为省、市、县、区、乡各级。全国建立了 28 个省人民政府，9 个省级人民行政公署，12 个中央和大行政区辖市、67 个省辖市人民政府， 2087 个县人民政府。各级地方人民政权的建立，使人民民主专政的政治制度在全国形成，为从新民主主义过渡到社会主义奠定了坚实的政治基础。

新民主主义政权是包括各民主阶级、各民主党派、各民族及其他爱国人士的统一战线政权。在民主联合政府中，各民主党派和无党派人士，既不是在野党，也不是反对党，而是与共产党同心同德，在共产党领导下的参政党。民主党派和无党派民主人士直接参加政府，有职有权。第一届政协全国委员会有 5 位副主席,其中 4 位为民主人士 李济深、沈均儒、郭沫若、陈叔通。中央人民政府 6 位副主席，其中有 3 位民主人士 宋庆龄、李济深、张澜。政务院 4 位副总理，其中有 2 位民主人士：郭沫若、黄炎培。56 位政府委员中有 27 位民主人士。政务院下属 34 个机构的 93 位负责人，其中民主人士达 42 人；担任正职的民主人士有 14 人，主要分管文教、检察、邮电、交通、轻工、纺织、农林、水利等行政部门。在地方各级政府中，民主党派同样得到重视，高崇民、马寅初、程潜、张治中、龙云、刘文辉、傅作义、董其武、邓宝珊、吴晗等分别担任大区的军政委员会主席、副主席，省政府主席、副主席或副市长。

在基层政权中，区、县人民政府委员，民主人士占很高的比例。

民主联合政府，还有一个显著特点，就是联合民族资产阶级，他们中的代表人士也在各族人民政府中任职。民族资产阶级显然有两面性，但不是人民民主专政的对象。把他们同工人阶级之间的矛盾作人民的内部矛盾处理，发挥他们的积极性，无疑是正确的。

## 三、新民主主义的经济

新民主主义的经济形态是 5 种经济并存。 5 种经济是：国营经济、合作社经济、私人资本主义经济、农民和手工业者个体经济、国家资本主义经济。国家经济建设的根本方针是公私兼顾、劳资两利、城乡互助、内外交流。各种社会经济成分中，国营经济占主导地位，其他各种经济成分分工合作，补充国营经济，以达到发展生产、繁荣经济的目的，促进整个国民经济的发展。

国营经济是社会主义性质的全民所有，一部分是原有解放区的公营经济，大部分是通过没收官僚资本建立起来的。据不完全统计，建国前后，在金融业没收官僚资本金融机构 2400 多家，对十几家大银行实行了公私合营。在工矿业中，共没收企业 2858 个，有职工 129 万人，其中产业工人 75 万。在交通业，国家接管了大陆上全部铁路交通，计铁路 2 万多公里,机车 4000 多台,客车 4000 多辆,货车 4.7 万辆，船运方面，接管了全部港口及大部分码头设施和约 20 多万吨的船舶，还把全国最大的私营轮船公司民生公司实行了公私合营。在商业外贸业,接管了复兴、富华、中国茶叶、中国石油、中国盐业、中国蚕丝、中国植物油、中国进出口十几家大型贸易公司及分

支机构和经营网点。通过没收官僚资本，人民政府控制住了金融、交通、通讯等国民命脉中的重要部门，以及能源和生产资料的生产，并使人民政府有坚实的经济基础。

没收官僚资本和接管官僚资本企业的政策和办法，总方针是“三原”原则：一保持企业原有机构；二保持职工原有职务；三保持职工原有工资。一句话，对合资资本企业自上而下、原封不动、整套整收。接收人员是派入这些企业的军代表，其职责主要是起保障监督作用，不直接指挥管理企业，因而接收十分平稳顺利，人心安定，生产迅速恢复正常，可以说在接收过程中没有什么损失。待全国稳定以后，从 1950 年起，政府陆续在这些企业中开展民主改革，废除了企业中遗留的半封建半殖民地残余，改革不合理制度，建立企业管理委员会，实行民主管理，从而改造企业成为社会主义的企业。

新民主主义的国家允许资本主义私营经济的存在和适度发展，当然这只限于有利于国计民生的那些行业，如人民必须的日用消费品工业、服务于经济文化事业的商业、补充国营经济不足的饮食业等。1952 年与 1949 年相比，私营工业户数增加 21.4%，职工人数增加 25.1%，总产值增加 54.2%，零售额增加 18.6%。这些私营经济的发展，对于恢复生产，活跃城乡物资交流，改善人民生活都是有利的。

但是不利于国计民生的私营经济行业则受到削弱和淘汰，如从事囤积居奇、买空卖空的投机商号、严重违法的营造业、银行、股票、房地产等投机行业、居间剥削的行业、原供剥削阶级奢侈享乐的行业，以及迷信行业等。一些与国计民生和国家经济建设有重大关系的私营商业，如棉布、木材、水泥、粮食、盐、煤及进出口贸易等，也受到削弱或被代替。

对私营资本的限制政策，必然要受到资产阶级千方百计

需要全本请访问 www.ertongbook.com