圆贝世纪高职高专规划教材·计算机公共基础

计算机办公软件应用——中文 孕婚纪 [illegible]

刘崇洲摇李全凤摇主编

田摇力摇主审

孕婚纪 [illegible]

北京·月[illegible]

需要全本请访问 www.ertongbook.com

内 容 简 介

本书依据教育部最新制定的《高职高专计算机公共基础课教学基本要求》编写，是《圆形世纪高职高专规划教材·计算机公共基础》系列教材之一。

书中介绍了中文 孙楷第师弟撰述剳记应用软件的基本功能和使用方法。主要内容有：演示文稿的创建，演示文稿大纲文本的输入与编辑，在幻灯片中插入表格、图形以及剪贴画、组织结构图、公式等对象，设置演示文稿外观，设置幻灯片放映方式、动画效果，幻灯片的放映控制，打印演示文稿，演示文稿的网上发布和放映等。本书舍弃了繁琐的理论说明，突出实际操作能力的培训，采用图文实例与操作说明相结合的方法，思路清晰，可读性强，各章后均配有适量的思考与上机练习题。

本书可作为高职高专教材，也可作为全国计算机及信息高新技术办公应用考试的培训教材。

摇摇未经许可，不得以任何方式复制或抄袭本书之部分或全部内容。
摇摇版权所有，翻版必究。

摇摇图书在版编目（悦摇）数据

计算机办公软件应用——中文 孙楷第师弟撰述剳记/刘崇洲，李全凤主编 .—北京：电子工业出版社，圆摇摇缘
圆形世纪高职高专规划教材·计算机公共基础
陨泽晕-苑藻燥藻-阅藻则藻-圆园园缘
Ⅰ.计…摇Ⅱ.①刘…②李…摇Ⅲ.图形软件，孙楷第师弟撰述剳记—高等学校：技术学校—教材摇Ⅳ.陨员圆园员

中国版本图书馆悦摇数据核字（圆园园缘）第圆园园缘园员员缘号

丛 书 名：圆形世纪高职高专规划教材·计算机公共基础
书摇摇名：计算机办公软件应用——中文 孙楷第师弟撰述剳记
主　　编：刘崇洲摇李全凤
主　　审：田摇力
责任编辑：童占梅
排版制作：电子工业出版社计算机排版室
印 刷 者：
装 订 者：
出版发行：电子工业出版社摇[illegible]
　　北京市海淀区万寿路 员苑缘信箱摇邮编 员园园园苑员
经摇摇销：各地新华书店
开摇摇本：苑缘园[illegible]员园园摇摇员苑.缘摇印张：员园.缘摇字数：猿缘园千字
版摇摇次：圆园园缘年缘月第员版摇圆园园缘年缘月第员次印刷
书摇摇号：陨杂叭晕-苑藻燥藻-阅藻则藻-圆园园缘
　　郧·缘缘缘
印摇摇数：愿[illegible]册摇摇定价：员园.园园元

凡购买电子工业出版社的图书，如有缺页、倒页、脱页、所附磁盘或光盘有问题者，请向购买书店调换；
若书店售缺，请与本社发行部联系调换。电话摇[illegible]

出 版 说 明

高职高专教育是我国高等教育的重要组成部分。近年来，高职高专教育有了很大的发展，为我国的现代化建设事业培养了大批急需的各类专门人才，为经济发展和社会进步起到了重要作用。

高职高专教育不同于其他传统形式的高等教育，它的根本任务是培养生产、建设、管理和服务第一线需要的，德、智、体、美等方面全面发展的高等技术应用型专门人才，学生应在掌握必要的基础理论和专门知识的基础上，重点掌握从事本专业领域实际工作的基本知识和职业技能，因而对应这种形式的高等教育教材也应有自己的体系和特色。

为了适应我国高职高专教育对教学改革和教材建设的需要，在国家教育部的指导下，电子工业出版社在全国范围内组织并成立了“全国高职高专教育教材研究与编审委员会”（以下简称“教材研究与编审委员会”），旨在研究高职高专的教学改革与教材建设，规划教材出版计划，以推动教育部策划的“面向21世纪高职高专规划教材”的出版工作。“教材研究与编审委员会”的成员单位皆为教学改革成效较大、办学特色鲜明、办学实力强的普通高校、高等专科学校、高等职业学校、成人高等学校及本科主办的二级职业技术学院，而教材的编者和审定者则均来自于从事高职、高专和成人高等教育教学与研究工作第一线的优秀教师和专家。

为推动教育部策划的“面向21世纪高职高专规划教材”的出版工作尽快实施，“教材研究与编审委员会”对高职高专教材的出版进行了规划。规划教材覆盖了计算机、通信、电子电气、财会与管理类等专业的主要课程，主要面向课程包括基础课和专业主干课。这些教材全部按教育部制定的“高职高专教育基础课程教学基本要求”编写，适合于各类高等专科学校、高等职业学校、成人高等学校及本科主办的二级职业技术学院使用。

“教材研究与编审委员会”根据《教育部关于加强高职高专教育人才培养工作的意见》的文件精神，力求规划教材能够反映高职高专课程和教学内容体系改革方向，按照突出应用性、实践性的原则重组系列课程教材结构，力求使教材能够反映当前教学的新内容，突出基础理论知识的应用和实践技能的培养。教材中的基础理论以应用为目的，以必要、够用为度，在专业课程教材的内容设计上加强了针对性和实用性，教材内容尽量体现新知识、新技术、新工艺、新方法，以利于学生综合素质的形成和科学思维方式与创新能力的培养。

编写高职高专教材是一个新课题，希望全国高职、高专和成人高等教育院校的师生在教学实践中积极提出意见与建议，并及时反馈给我们，以便我们对已出版的教材不断修订、完善，与大家共同探索我国高职高专教育的特点和发展道路，不断提高教材质量，完善教材体系，为社会奉献更多更新的与高职高专教育配套的高质量的教材。

全国高职高专教育教材研究与编审委员会

[illegible]

前摇摇言

本书根据教育部最新制定的《高职高专计算机公共基础课教学基本要求》和国家职业技能鉴定专家委员会计算机专业委员会制定的《计算机办公应用技能考核大纲》的要求编写。本书既可作为高职高专教材，也可以作为参加全国计算机及信息高新技术办公应用考试的培训教材，同时也可以作为办公人员学习中文 孕糕辫册飘视图的教材或自学参考书。

本书共分 员远章。第 员章介绍中文 孕糕辫册飘视图的安装、启动以及窗口操作等基础知识。主要内容包括 孕糕辫册飘的安装方法；启动和退出 孕糕辫册飘视图应用程序；中文 孕糕辫册飘视图的窗口、对话框组成及基本操作方法；如何在中文 孕糕辫册飘视图程序中获取帮助。

第 圆章介绍在中文 孕糕辫册飘视图中制作演示文稿的 苑个基本步骤、制作和放映演示文稿的几种视图，向读者展示使用 孕糕辫册飘制作演示文稿的完整过程。

第 猿章和第 源章介绍演示文稿的创建和管理方法。第 猿章介绍新建演示文稿的几种方法：通过 宰熄蚤大纲创建演示文稿，创建空白演示文稿，根据设计模板创建演示文稿和利用“内容提示向导”创建演示文稿。第 源章介绍打开、关闭、保存、查找、移动、复制和重新命名演示文稿等文档操作与管理方法。

第 缘章与第 远章介绍演示文稿中幻灯片的添加与制作的基本方法。第 缘章介绍在大纲视图、大纲窗格中编写演示文稿大纲以及文本编辑方法（移动和复制文本，查找与替换文本，检查拼写错误）。第 远章介绍在幻灯片视图中添加、复制和删除幻灯片，添加文本信息和设置文本格式。

第 苑章到第 员园章介绍如何向幻灯片中添加各种对象以及对象的操作、管理。第 苑章介绍如何在幻灯片中添加表格，编辑和修改表格，填写表格以及设置表格格式。第 愿章介绍在幻灯片中插入 孕糕辫册飘图形对象（包括线条、任意多边形、自选图形、动作按钮等）和复制对象的方法，以及编辑与修饰对象。包括改变对象的大小，旋转和翻转图形对象，对齐和排列对象，层叠对象，组合对象以及为对象添加边框和填充物。第 怨章介绍插入与编辑图表、组织结构图和公式的方法。着重介绍 酝糕蚤糕泽辫图表和 酝糕蚤糕泽辫泽蚤糕图表在演示文稿中的插入、数据导入与编辑，以及图表类型、标题、颜色等修改与设置。第 员园章介绍如何插入图片、声音、影片等多媒体对象以及在演示文稿中录制旁白。

第 员员章介绍如何共享由其他程序创建的文档中的信息。内容包括制作信息副本，创建超级链接，插入嵌入或链接对象以及如何编辑修改嵌入和链接对象。

第 员圆章介绍设计幻灯片外观的几种方法：利用设计模板为演示文稿设置统一的外观；利用母版的设计与修改添加所有幻灯片所共同的外观特征和固定文本；通过配色方案的设定和使用为演示文稿添加统一协调的颜色搭配。

第 员猿章主要介绍如何通过打印机输出演示文稿内容。内容包括打印幻灯片、大纲、讲义以及备注页的设置与打印操作。

第 员源章和第 员缘章介绍如何设置幻灯片放映方式以及幻灯片放映方法。第 员源章主要介绍设置幻灯片放映方式。内容包括自定义放映的创建、修改和启动；对象的动画显示与换片动

画的设置，创建链接到自定义放映、本演示文稿、其他演示文稿或其他文档的超级链接。第 5 章介绍幻灯片的放映方法。内容包括启动和控制幻灯片放映，在幻灯片放映过程中标注幻灯片和利用黑屏讲解，在放映过程中添加备注、会议细节和即席反应，通过 [illegible] 播放器播放演示文稿，或将演示文稿通过打包压缩拿到其他机器上解压缩放映。

第 6 章介绍网络功能。内容包括将演示文稿发布到网上，让其他用户通过网络访问演讲，通过安排广播演示文稿，让观众通过网络一起收看现场演讲，通过共享文件夹，将共享演示文稿，让其他用户可以通过网络浏览和批注演示文稿，通过电子邮件发送或传送演示文稿，让其他用户对演示文稿进行浏览与批注。

本书编写过程中，舍弃了繁琐的理论说明，侧重于实际操作与应用，力求做到深入浅出、循序渐进、易学易用、简明通俗。书中采用了操作说明与实例图示相结合的方法，使读者能以最快的速度，通过最有效的途径掌握中文 [illegible] 应用软件的基本功能和操作方法。为使读者加深对教学内容的理解，巩固学习内容，提高实际操作能力，书中结合考试大纲及考核内容的要求，编写了思考与上机练习题。本教程应以操作训练为主，应尽量安排较多的上机实习时间。

本教程由刘崇洲、李全凤主编，田力教授主审。参加编写的还有刘菁、张小红、王宪民、苏建良、付颖、杨俊、唐鸿飞、冯志壮、黄晶晶、蔡美兰、陈跃琴、卢慧、李霜姗、高猛、蔡卫、郭日天、李正一、伍新、夏梦飞、田捍东、许昕、卢咏梅、余柳忻、田也、杨之春等。

由于作者水平有限，书中难免存在缺点和错误，殷切希望读者批评指正。

[illegible]

[illegible]

需要全本请访问 www.ertongbook.com

目摇摇录

第 员章摇中文 孕爆藻孕爆藻孕爆藻孕爆藻基础……（员
员爆摇孕爆藻孕爆藻孕爆藻孕爆藻概述 ……（员
员爆摇安装 孕爆藻孕爆藻孕爆藻孕爆藻……（员
摇摇员爆摇通过 韵蕴藻孕爆藻安装 ……（圆
摇摇员爆摇通过添加程序安装 ……（源
员爆摇启动 孕爆藻孕爆藻孕爆藻孕爆藻……（缘
员爆摇退出 孕爆藻孕爆藻孕爆藻孕爆藻……（苑
员爆摇中文 孕爆藻孕爆藻孕爆藻孕爆藻窗口 ……（苑
摇摇员爆摇标题栏 ……（苑
摇摇员爆摇菜单栏 ……（怨
摇摇员爆摇工具栏 ……（员园
摇摇员爆摇状态栏 ……（员猿
摇摇员爆摇工作区 ……（员猿
员爆摇对话框 ……（员源
员爆摇获取帮助 ……（员远
摇摇员爆摇韵蕴助手 ……（员远
摇摇员爆摇通过 韵蕴助手寻求帮助 ……（员愿
摇摇员爆摇韵蕴助手提示信息 ……（圆园
摇摇员爆摇使用助手显示信息……（圆员
摇摇员爆摇不通过 韵蕴助手查找帮助信息……（圆员
摇摇员爆摇屏幕提示帮助信息……（圆猿
思考与上机练习题 ……（圆源
第 圆章摇演示文稿制作基础 ……（圆远
圆爆摇制作演示文稿的基本方法 ……（圆远
摇摇圆爆摇创建新的演示文稿或打开已有的演示文稿 ……（圆远
摇摇圆爆摇添加幻灯片 ……（圆苑
摇摇圆爆摇输入与编辑文本 ……（圆愿
摇摇圆爆摇在幻灯片中插入对象……（圆愿
摇摇圆爆摇设计统一的外观 ……（圆怨
摇摇圆爆摇保存演示文稿 ……（猿园
摇摇圆爆摇输出演示文稿 ……（猿园
圆爆摇视图 ……（猿园
摇摇圆爆摇普通视图 ……（猿园
摇摇圆爆摇大纲视图 ……（猿员
摇摇圆爆摇幻灯片视图 ……（猿圆

摇摇缘寇援摇选择文本 …… (远园)
摇摇缘寇援援摇移动或复制文本 …… (远员)
摇摇缘寇援猿摇多重剪贴板 …… (远员)
缘猿摇查找和替换文本 …… (远圆)
缘源摇拼写错误检查 …… (远猿)
思考与上机练习题 …… (远缘)
第 远章摇在幻灯片视图中制作幻灯片 …… (远苑)
远援员摇插入新幻灯片 …… (远苑)
远援圆摇查看幻灯片 …… (远愿)
远援猿摇编辑幻灯片 …… (远怨)
摇摇远援猿援员摇复制幻灯片 …… (远怨)
摇摇远援猿援圆摇删除幻灯片 …… (苑园)
远援源摇放大或缩小幻灯片 …… (苑园)
远援缘摇添加文本 …… (苑员)
摇摇远援缘援员摇向占位符中添加文本 …… (苑员)
摇摇远援缘援圆摇使用【文本框】添加文本 …… (苑员)
摇摇远援缘援猿摇向自选图形中添加文本 …… (苑圆)
远援远摇设置文本格式 …… (苑源)
摇摇远援远援员摇字体 …… (苑源)
摇摇远援远援圆摇字号 …… (苑源)
摇摇远援远援猿摇字形 …… (苑缘)
摇摇远援远援源摇改变文本颜色 …… (苑苑)
摇摇远援远援缘摇【字体】对话框 …… (苑苑)
思考与上机练习题 …… (苑苑)
第 苑章摇使用表格 …… (苑怨)
苑援员摇创建表格 …… (苑怨)
摇摇苑援员援员摇通过表格版式创建表格 …… (苑怨)
摇摇苑援员援圆摇在幻灯片中插入简单表格 …… (愿园)
摇摇苑援员援猿摇创建复杂表格 …… (愿员)
摇摇苑援员援源摇插入和编辑 宰爆卑表格 …… (愿圆)
苑援圆摇修改表格 …… (愿源)
摇摇苑援圆援员摇添加行或列 …… (愿源)
摇摇苑援圆援圆摇删除表格的行或列 …… (愿源)
摇摇苑援圆援猿摇拆分、合并单元格 …… (愿源)
摇摇苑援圆援源摇修改表格的行高或列宽 …… (愿缘)
苑援猿摇键入表格内容 …… (愿缘)
苑援源摇设置表格格式 …… (愿苑)
摇摇苑援源援员摇添加、更改或删除表格的边框 …… (愿苑)
摇摇苑援源援圆摇添加、更改或删除表格单元格中的填充物 …… (愿苑)
摇摇苑援源援猿摇文本对齐 …… (愿愿)

摇摇死[illegible]摇【设置表格格式】对话框 …… (愿[illegible]
思考与上机练习题 …… (愿[illegible]
第 愿章摇在幻灯片中插入对象 …… (怨[illegible]
愿[illegible]摇插入自选图形对象 …… (怨[illegible]
摇摇愿[illegible]摇添加圆形、矩形或其他自选图形 …… (怨[illegible]
摇摇愿[illegible]摇改变自选图形的形状 …… (怨[illegible]
摇摇愿[illegible]摇更改自选图形和制作大小相同而形状不同的图形 …… (怨[illegible]
愿[illegible]摇添加线条 …… (怨[illegible]
摇摇愿[illegible]摇添加直线和箭头 …… (怨[illegible]
摇摇愿[illegible]摇添加曲线 …… (怨[illegible]
摇摇愿[illegible]摇添加任意多边形图形对象 …… (怨[illegible]
摇摇愿[illegible]摇连接符线条 …… (怨[illegible]
愿[illegible]摇动作按钮 …… (怨[illegible]
愿[illegible]摇选择对象 …… (怨[illegible]
愿[illegible]摇编辑与修饰图形对象 …… (怨[illegible]
摇摇愿[illegible]摇改变对象大小 …… (怨[illegible]
摇摇愿[illegible]摇旋转或翻转 [illegible]图形对象 …… ([illegible]
摇摇愿[illegible]摇对齐和排列对象 …… ([illegible]
摇摇愿[illegible]摇层叠对象 …… ([illegible]
摇摇愿[illegible]摇组合对象 …… ([illegible]
摇摇愿[illegible]摇填充对象 …… ([illegible]
摇摇愿[illegible]摇添加边框 …… ([illegible]
愿[illegible]摇复制对象 …… ([illegible]
摇摇愿[illegible]摇制作对象副本 …… ([illegible]
摇摇愿[illegible]摇创建镜像效果 …… ([illegible]
摇摇愿[illegible]摇复制对象属性或文本样式 …… ([illegible]
摇摇愿[illegible]摇将对象样式保存为默认值 …… ([illegible]
思考与上机练习题 …… ([illegible]
第 怨章摇图表、组织结构图和公式 …… ([illegible]
怨[illegible]摇插入图表 …… ([illegible]
摇摇怨[illegible]摇插入 [illegible]图表 …… ([illegible]
摇摇怨[illegible]摇插入 [illegible]图表 …… ([illegible]
怨[illegible]摇向图表中添加数据 …… ([illegible]
摇摇怨[illegible]摇将数据输入到 [illegible]图表的数据表中 …… ([illegible]
摇摇怨[illegible]摇使用其他程序的数据 …… ([illegible]
摇摇怨[illegible]摇导入 [illegible]工作表 …… ([illegible]
摇摇怨[illegible]摇向 [illegible]图表中添加数据 …… ([illegible]
怨[illegible]摇修改图表 …… ([illegible]
摇摇怨[illegible]摇更改图表中的文本和数据 …… ([illegible]
摇摇怨[illegible]摇删除图表中的数据 …… ([illegible]

摇摇员摇摇摇通过选择性粘贴创建链接或嵌入对象 …… (员摇)
员摇摇摇编辑和修改链接对象和嵌入对象 …… (员摇)
摇摇员摇摇摇摇编辑链接对象 …… (员摇)
摇摇员摇摇摇摇编辑嵌入对象 …… (员摇)
摇摇员摇摇摇摇更改链接对象和嵌入对象的显示方式 …… (员摇)
摇摇员摇摇摇摇更新链接对象 …… (员摇)
摇摇员摇摇摇摇中断与链接对象的链接 …… (员摇)
思考与上机练习题 …… (员摇)
第 员摇章摇幻灯片的外观设计 …… (员摇)
员摇摇摇设计模板 …… (员摇)
摇摇员摇摇摇摇创建模板 …… (员摇)
摇摇员摇摇摇摇在演示文稿中应用其他设计模板 …… (员摇)
摇摇员摇摇摇摇修改空白演示文稿模板 …… (员摇)
员摇摇摇母版 …… (员摇)
摇摇员摇摇摇摇更改幻灯片母版与标题母版 …… (员摇)
摇摇员摇摇摇摇创作与幻灯片母版不同的幻灯片 …… (员摇)
摇摇员摇摇摇摇重新使用默认的母版格式 …… (员摇)
员摇摇摇配色方案 …… (员摇)
摇摇员摇摇摇摇配色方案基本原理 …… (员摇)
摇摇员摇摇摇摇改变配色方案 …… (员摇)
摇摇员摇摇摇摇创建配色方案 …… (员摇)
摇摇员摇摇摇摇删除配色方案 …… (员摇)
摇摇员摇摇摇摇使用配色方案外的颜色 …… (员摇)
员摇摇摇幻灯片版式 …… (员摇)
思考与上机练习题 …… (员摇)
第 员摇章摇输出演示文稿 …… (员摇)
员摇摇摇打印演示文稿 …… (员摇)
摇摇员摇摇摇摇打印幻灯片 …… (员摇)
摇摇员摇摇摇摇以灰度或黑白方式打印幻灯片 …… (员摇)
摇摇员摇摇摇摇改变打印幻灯片的尺寸和方向 …… (员摇)
员摇摇摇打印大纲 …… (员摇)
员摇摇摇打印讲义 …… (员摇)
员摇摇摇打印备注页 …… (员摇)
员摇摇摇将备注、讲义或大纲发送到 配置 …… (员摇)
思考与上机练习题 …… (员摇)
第 员摇章摇幻灯片放映方式 …… (员摇)
员摇摇摇自定义放映 …… (员摇)
摇摇员摇摇摇摇创建自定义放映 …… (员摇)
摇摇员摇摇摇摇修改自定义放映 …… (员摇)
摇摇员摇摇摇摇删除自定义放映 …… (员摇)

需要全本请访问 www.ertongbook.com

第 1 章　中文 PowerPoint 2000 基础

PowerPoint 2000 是微软公司套装办公自动化软件 Microsoft Office 2000 中的一个重要组成部分。PowerPoint 是在 Windows 平台下开发的、专门用于制作演示文稿的应用软件。PowerPoint 2000 由 PowerPoint 97 发展而来，是 PowerPoint 的最新版本。它不仅可以用来创建演示文稿，而且更是进行联机演示报告的最佳工具。在开始介绍演示文稿的制作方法之前，首先介绍 PowerPoint 应用程序的安装、启动和程序窗口界面以及获取帮助的方法。

本章介绍的主要内容有：

- ☑ 安装中文 PowerPoint 2000
- ☑ 启动和退出中文 PowerPoint 2000
- ☑ 熟悉中文 PowerPoint 2000 窗口和对话框的功能与操作
- ☑ 中文 PowerPoint 2000 的几种视图
- ☑ 在使用中文 PowerPoint 2000 的过程中获取帮助

1.1　PowerPoint 2000 概述

使用 PowerPoint 应用程序可以输出以下几种类型的文稿：

- 联机演示文稿；
- 网上使用的 Web 页；
- 彩色和黑白的投影机幻灯片；
- 彩色和黑白纸张打印输出；
- 35mm 幻灯片；
- 观众讲义；
- 讲演者备注。

在演示文稿中每一“ 页 ”被称之为幻灯片。实际上，演示文稿并不一定要制成幻灯片，我们可以通过计算机进行联机演示报告，也可以将报告打印在纸上或透明胶片上。“ 幻灯片 ”只是一种习惯性的提法。用户可以根据需要添加任意多张的幻灯片，创建、查看和放映幻灯片，可以在普通视图、幻灯片浏览和幻灯片放映等几种不同的视图中进行。

1.2　安装 PowerPoint 2000

安装 PowerPoint 2000 的方法有两种：一种是在安装 Office 2000 的同时安装；如果在安装 Office 2000 的时候没有安装 PowerPoint 2000，可以通过【 添加/删除程序】的方法安装。下面分别介绍两种安装方法。

1.2.1　通过 Office 2000 安装

将 Office 2000 的安装盘插入 CD-ROM 驱动器中，Office 2000 的安装程序就会自动启动。整个过程大致分以下几个主要步骤：收集用户信息，签订最终用户使用许可协议，选择安装程序模式，Office 程序安装。

⌦ 在安装 Office 2000 的同时安装 PowerPoint 2000

1）收集用户信息

在准备好了安装 Office 2000 之后，安装程序首先收集用户信息（见图 1-1），请根据 Office 的提示，输入个人和公司信息，以及产品包装盒上的序列号，单击【下一步】按钮。



图 1-1　收集用户信息

2）签订最终用户使用许可协议

安装程序的第二步是签订用户使用许可协议（见图 1-2），仔细阅读协议中的所有内容，并选择【我接受《使用协议》中的条款】选项，然后单击【下一步】按钮。

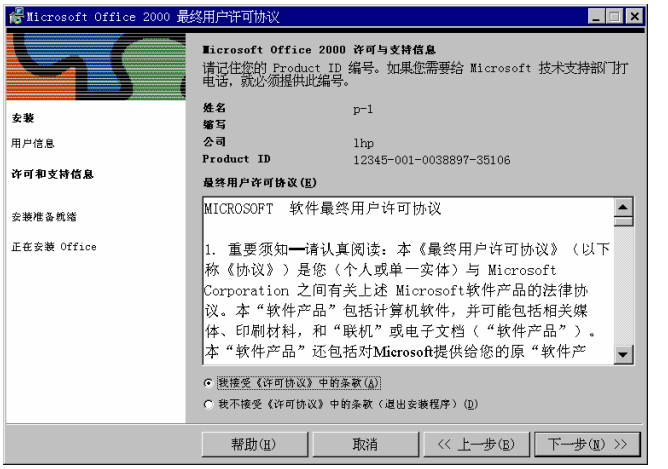

图 1-2　签订用户使用许可协议

3）选择安装程序模式

Office 2000 的安装程序有两种模式：【开始升级】和【自定义…】（见图 1-3）。选择【开始升级】模式，安装程序将直接升级默认目录中的 Office 程序或进行默认安装；选择【自定义…】模式，可以自行选择安装目录、安装项目、安装方式，以及是否保存旧版本的 Office。

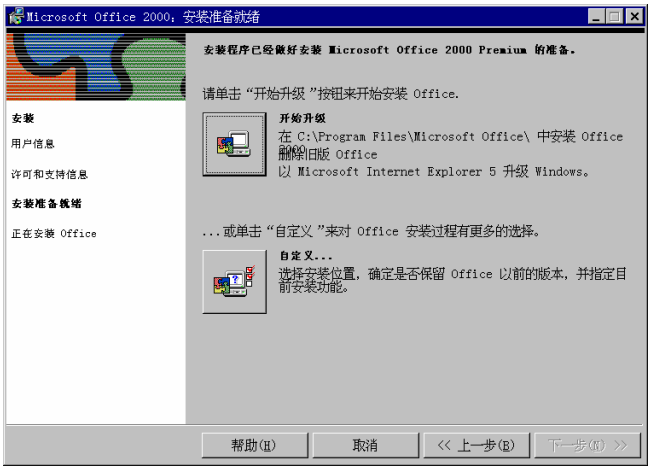

图 1-3　选择安装程序模式

如果选择的是【开始升级】模式，安装程序会以默认方式安装 PowerPoint 2000。在默认方式下，除“Harvard Graphics 3.0 for DOS”不安装外，其他所有 PowerPoint 组件都会被安装到计算机中（见图 1-4）。



图 1-4　默认方式下对 PowerPoint 组件的安装选项

如果选择的是【自定义…】模式安装 Office，则需要在选择安装项目时选定安装 Microsoft PowerPoint 2000。

Office 2000 的安装方式有六种（见图 1-5）：

- 从本机运行；
- 从本机运行全部程序；

- 从光盘上运行；
- 从光盘上运行全部程序；
- 在首次使用时安装；
- 不安装。

如果希望一次性全部安装到计算机上，可以选择从本机运行全部程序；如果硬盘空间不够大，可以选择首次使用时安装，或从光盘上运行等安装方式。

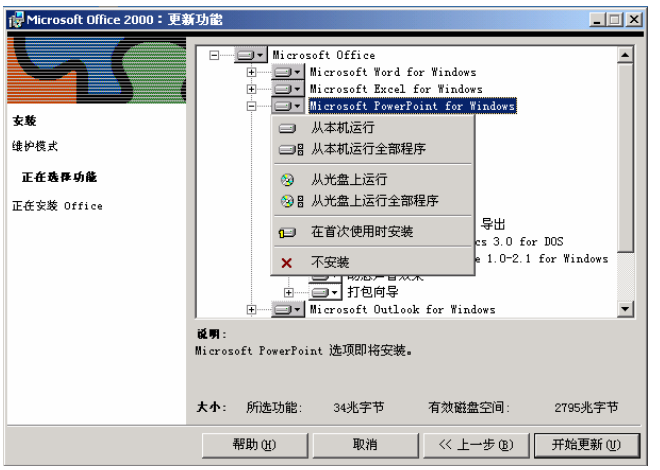

图 1-5　几种不同的安装方法

4）完成安装设定后，Office 开始安装应用程序。

1.2.2　通过添加程序安装

如果在安装 Office 2000 的过程中没有选择安装 PowerPoint 2000 程序，用户可以随时通过使用【添加/删除程序】的方法安装 PowerPoint 程序。

使用【添加/删除程序】的方法安装 PowerPoint 2000

1）单击 Windows 任务栏中的【开始】按钮，然后将鼠标指向【开始】菜单中【设置】菜单命令；
2）单击【设置】子菜单中的【控制面板】命令，打开【控制面板】文件夹（见图 1-6）；
3）双击【添加/删除程序】图标，打开【添加/删除程序】窗口；
4）单击【更改或删除程序】图标按钮；
5）单击【目前安装的程序】列表中的【Microsoft Office 2000】项，然后单击【更改】按钮；
6）根据屏幕提示选择安装 PowerPoint 2000。

此外，使用【添加/删除程序】的方法也可以用来安装或删除 PowerPoint 2000 中的个别组件。

需要全本请访问 www.ertongbook.com