全国专业技术人员职称计算机考试应试指导丛书

FrontPage 2000 网页制作问题解答及操作指导

应试指导丛书编委会　编著

机械工业出版社

需要全本请访问 www.ertongbook.com

前　言

《FrontPage 2000 网页制作问题解答及操作指导》是“全国专业技术人员职称计算机考试应试指导丛书”中的一本。

Microsoft 公司推出的 Office 套装软件是一套应用十分广泛的办公软件，其中 FrontPage 2000 是 Office 2000 套装软件的一部分，是一个供用户创建网页和建立 Internet 站点的软件。

FrontPage 2000 具有文字、表格、表单和动画特效等强大的网页编辑功能，已成为成千上万的公司和个人在网络上建立主页和站点的首选工具。

本书是全国专业技术人员计算机应用能力考试的考前辅导读物，是根据 FrontPage 2000 网页制作考试科目（模块）的考试大纲编写的。全书通过问答形式将本科目的考试大纲所要求的知识点综合讲解，全面解答了该科目应掌握的职业技能。同时，对每一道问题都给出操作指导，以及解题时要注意的问题和操作技巧。本书适合参加职称计算机考试的人员使用，亦可作为有关专业的培训教材。

本书分 8 章对 FrontPage 2000 网页制作软件的知识和操作进行了问答式讲解。包括：网页编辑，网页中添加图形，超级链接，使用表格，框架、网页主题和样式表，使用表单，动画和特效，创建、分析、发布、管理 Web 网站。

希望本书对职称计算机考试的广大应试人员及计算机网络的读者有所帮助。由于时间仓促，水平有限，书中如有不足之处，恳请广大读者和专家批评指正。

编　者

目　　录

出版说明

前言

第 1 章　网页编辑 …… 1

1.1　FrontPage 2000 界面简介 …… 2

【问 1】如何启动 FrontPage 2000 软件主界面 …… 2

【问 2】如何退出 FrontPage 2000 软件主界面 …… 4

1.2　FrontPage 2000 基本操作 …… 5

【问 3】如何新建网页 …… 5

【问 4】如何新建网站 …… 7

【问 5】如何打开网页 …… 9

【问 6】如何打开站点 …… 11

【问 7】如何保存文件 …… 13

【问 8】如何保存网站 …… 15

【问 9】如何预览网页 …… 15

【问 10】如何显示或隐藏 HTML 颜色编码 …… 18

【问 11】编辑网页中的 HTML …… 19

【问 12】如何修改 HTML 格式设置 …… 20

【问 13】如何设置页面格式 …… 21

1.3　制作与修饰网页 …… 23

【问 14】怎样进行字体操作 …… 23

【问 15】怎样进行段落操作 …… 25

【问 16】如何插入水平线 …… 27

【问 17】如何设置水平线属性 …… 28

【问 18】如何添加日期和时间 …… 29

【问 19】如何插入注释 …… 30

【问 20】如何创建项目符号列表 …… 32

第 2 章　网页中添加图形 …… 34

2.1　插入图片和设置图片属性 …… 35

【问 21】怎样插入图片 …… 35

【问 22】如何调整图片大小 …… 36

【问 23】如何指定文本以代替图形显示 …… 38

【问 24】如何设置图片对齐方式 40
【问 25】如何设置图片间距 41
【问 26】如何设置图片边框属性 42
【问 27】如何使用背景图片 43
【问 28】如何在图片上放置文本 45
【问 29】如何使用图片工具栏 46
第 3 章 超级链接 49
3.1 创建超链接 50
【问 30】如何链接到网页 50
【问 31】如何链接到本地文件 51
【问 32】如何创建指向新网页的超链接 53
【问 33】如何链接到电子邮件的超链接 54
【问 34】如何创建指向一篇 Office 文档的超链接 56
3.2 编辑超链接 57
【问 35】如何跟踪一个超链接 57
【问 36】如何编辑超链接 58
【问 37】如何定义超链接的颜色 60
【问 38】如何删除一个超链接 61
3.3 热点 63
【问 39】如何为图形添加热点 63
【问 40】如何使用文本热点 64
【问 41】如何突出显示图形上的热点 65
【问 42】如何编辑、移动、删除图形上的热点或调整其大小 66
3.4 使用书签 66
【问 43】如何创建一个书签 66
【问 44】如何删除一个书签 67
第 4 章 使用表格 68
4.1 表格的组成 69
【问 45】表格是由什么组成的 69
4.2 表格工具栏 69
【问 46】如何应用表格工具栏 69
4.3 表格操作 70
【问 47】如何插入表格 70
【问 48】如何插入单元格 71
【问 49】如何插入标题 72
【问 50】如何插入行 73
【问 51】如何插入列 74
【问 52】如何删除行和列 75

【问 53】如何拆分单元格 …… 77
【问 54】如何合并单元格 …… 78
【问 55】如何转换文本与表格 …… 80
4.4 表格属性 …… 81
【问 56】如何设置表格属性 …… 81
第 5 章 框架、网页主题和样式表 …… 83
5.1 框架 …… 84
【问 57】如何创建框架网页 …… 84
【问 58】如何创建超链接以便在其他框架显示网页 …… 86
5.2 框架网页的属性 …… 87
【问 59】如何设置框架网页的属性 …… 87
5.3 编辑框架 …… 89
【问 60】如何拆分框架 …… 89
【问 61】如何删除框架 …… 90
【问 62】如何保存框架网页 …… 91
【问 63】如何保存框架中所显示的网页 …… 92
5.4 使用网页主题 …… 94
【问 64】如何应用主题到所选网页 …… 94
【问 65】如何应用主题到所有网页 …… 96
5.5 修改网页主题 …… 97
【问 66】如何修改颜色 …… 97
【问 67】如何修改图形 …… 99
【问 68】如何修改文本 …… 100
【问 69】如何删除所选网页中的主题 …… 101
5.6 共享边框 …… 102
【问 70】如何设置共享边框 …… 102
5.7 创建样式表 …… 104
【问 71】如何自定义字体 …… 104
【问 72】如何自定义段落 …… 105
【问 73】如何自定义边框 …… 107
【问 74】如何自定义背景 …… 108
第 6 章 使用表单 …… 110
6.1 表单 …… 111
【问 75】如何创建表单 …… 111
【问 76】如何使用表单向导 …… 112
6.2 设计表单 …… 114
【问 77】如何在表单中添加下拉菜单 …… 114
【问 78】如何在表单中添加单行文本框 …… 116

需要全本请访问 www.ertongbook.com

【问 79】如何在表单中添加滚动文本框 …… 118
【问 80】如何在表单中添加单选按钮 …… 119
【问 81】如何在表单中添加复选框 …… 120
【问 82】如何在表单中添加按钮 …… 121
6.3 处理表单结果 …… 123
【问 83】如何保存表单结果 …… 123
【问 84】如何发送到数据库 …… 124
【问 85】如何发送到其他对象 …… 126
6.4 讨论组 …… 127
【问 86】如何创建讨论组 …… 127
【问 87】如何管理讨论组文档 …… 129
第 7 章 动画和特殊效果 …… 130
7.1 悬停按钮 …… 131
【问 88】如何创建悬停按钮 …… 131
【问 89】如何添加悬停按钮并设置其属性 …… 132
【问 90】如何为悬停按钮添加声音效果 …… 133
【问 91】如何为悬停按钮设置图片 …… 134
7.2 横幅广告 …… 135
【问 92】如何创建横幅广告并设置其属性 …… 135
7.3 视频 …… 138
【问 93】如何添加视频 …… 138
【问 94】如何设置视频属性 …… 139
7.4 网页特殊效果 …… 141
【问 95】如何创建字幕 …… 141
【问 96】如何设置字幕属性 …… 142
【问 97】如何制作会飞的文字 …… 143
【问 98】如何制作会变化的字体 …… 145
【问 99】如何制作受鼠标控制的边框效果 …… 147
【问 100】如何制作文字的螺旋效果 …… 149
【问 101】如何向超链接添加字体效果 …… 150
【问 102】如何为网页或站点创建过渡效果 …… 152
【问 103】如何在“普通”选项卡上突出显示动画元素 …… 153
【问 104】如何设置网页的背景声音 …… 154
7.5 动画的修改与删除 …… 155
【问 105】如何修改网页元素上的动画 …… 155
【问 106】如何从网页元素上删除动画 …… 156
第 8 章 创建、分析、发布、管理 Web 网站 …… 157
8.1 模板和向导的使用 …… 158

【问 107】如何使用站点模板 …… 158
【问 108】如何使用导入站点向导 …… 159
8.2　导航栏的使用 …… 162
【问 109】如何打开导航栏 …… 162
【问 110】如何添加导航栏到网页 …… 163
【问 111】如何在导航栏中更改显示的网页 …… 164
【问 112】如何从导航栏上删除一个网页 …… 164
【问 113】如何在导航栏上添加外部超链接 …… 166
【问 114】如何更改导航栏上的网页标签 …… 167
【问 115】如何更改导航栏上的导航栏方向 …… 169
【问 116】如何显示导航栏上的文本超链接或按钮 …… 169
【问 117】如何修改一个文件的标题 …… 170
【问 118】如何创建站点的目录并设置其目录属性 …… 171
【问 119】如何打印一个站点的导航结构 …… 172
【问 120】如何将网页上的导航栏删除 …… 173
【问 121】如何保存导航视图中的更改 …… 174
8.3　分析站点 …… 175
【问 122】如何查看网页之间的超链接 …… 175
【问 123】如何列出断开的超链接 …… 177
【问 124】如何列出未链接的文件 …… 179
【问 125】如何列出下载缓慢的网页 …… 181
【问 126】如何创建任务 …… 183
【问 127】如何编辑任务 …… 184
【问 128】如何开始任务 …… 185
【问 129】如何分配任务 …… 186
【问 130】如何删除任务 …… 188
【问 131】如何给网页添加站点计数器 …… 189
【问 132】如何计算站点的大小 …… 190
【问 133】如何计算全部图片的数量和大小 …… 191
【问 134】如何利用日期对文件排序 …… 191
【问 135】如何在报表视图模式下定义“最近的”和“较旧的”文件 …… 193
【问 136】如何检查组件中的错误 …… 194
【问 137】如何检查网页上的拼写 …… 195
【问 138】如何检查站点上的拼写 …… 196
【问 139】如何按分类状态列出文件 …… 196
【问 140】如何按签出状态列出文件 …… 197
【问 141】如何按发布状态列出文件 …… 198
【问 142】如何按检查状态列出文件 …… 199
8.4　发布站点 …… 200



【问 143】如何检查站点的发布状态 …… 200
【问 144】如何标记要发布的网页 …… 200
【问 145】如何使用 http 协议发布网站 …… 201
【问 146】如何使用 FTP 协议发布站点 …… 202
【问 147】如何添加或更改 FTP 位置 …… 203
【问 148】如何删除已发布的文件或文件夹 …… 204
【问 149】如何将站点发布到文件系统位置 …… 204
【问 150】如何对 Web 浏览器隐藏网页 …… 205
【问 151】如何将网页标志为搜索引擎 …… 206
8.5 管理站点 …… 207
【问 152】如何测试网络连接 …… 207
【问 153】如何重新计算超链接 …… 209
【问 154】如何操作网页和文件夹 …… 209
【问 155】如何查看内部超链接 …… 210
【问 156】如何查看链接到图像的超链接 …… 211
【问 157】如何修复断开的超链接 …… 212
【问 158】如何删除临时文件 …… 214
【问 159】如何添加一位用户到站点并设置权限 …… 214
【问 160】如何为一位用户更改权限 …… 215
【问 161】如何设置站点的服务器信息语言 …… 216
【问 162】如何设置网页语言 …… 216

第 1 章

网 页 编 辑



导 读

本章主要讲解 FrontPage 2000 网页制作的一些基础操作，这些操作在以后的文档制作过程中都会用到，所以只有打好基础才能进一步学习 FrontPage 的其他功能。

1.1 FrontPage 2000 界面简介

【问 1】如何启动 FrontPage 2000 软件主界面

有问必答

本题考查如何启动 FrontPage 2000 软件主界面。

启动 FrontPage 2000 软件主界面也就是进入其工作的主界面，系统会在启动时自动新建“ new_page_1.htm ”。

本题提供两种解法：

（ 1）通过任务栏上的“ 开始 ”按钮。

（ 2）通过桌面快捷方式。

启动后的 FrontPage 界面状态是全功能的界面方式。

操作指导

【 方法一】

（ 1）执行“ 开始 ”→“ 程序 ”→“ Microsoft FrontPage ”命令，如图 1-1 所示。

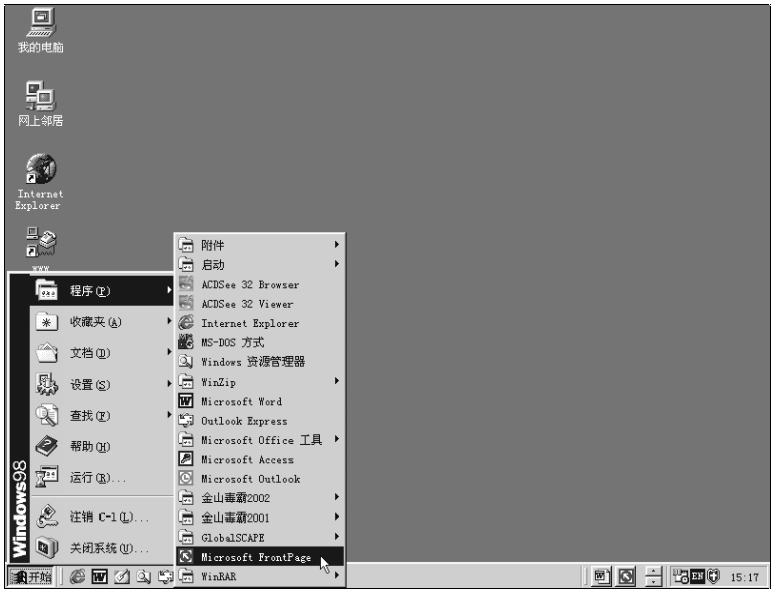

图 1-1

（ 2）随即，就可以启动 FrontPage 2000。启动后，屏幕上就会出现 FrontPage 2000 的工作界面，效果如图 1-2 所示。

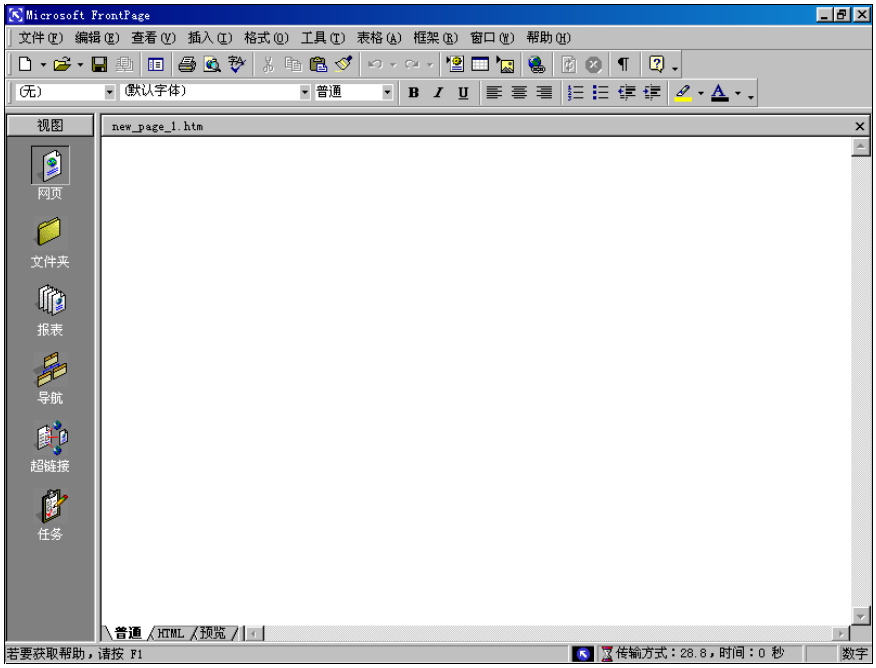

图 1-2

【 方法二】

双击桌面上的“ Microsoft FrontPage ”图标（ 快捷方式），如图 1-3 所示，即可启动“ FrontPage 2000 ”的工作界面。



图 1-3

需要全本请访问 www.ertongbook.com

【问 2】如何退出 FrontPage 2000 软件主界面

有问必答

本题考查如何退出 FrontPage 2000 软件主界面。

当已启动 FrontPage 软件主界面，却不想再对其进行编辑时，可以利用“退出”命令，迅速退出该软件主界面。

本题提供三种解法：

（1）通过“文件”菜单命令。

（2）通过关闭按钮。

（3）通过快捷键。

操作指导

【方法一】

在已打开的 FrontPage 工作界面中，执行“文件”→“退出”命令如图 1-4 所示，随即，即可将其工作主界面关闭。

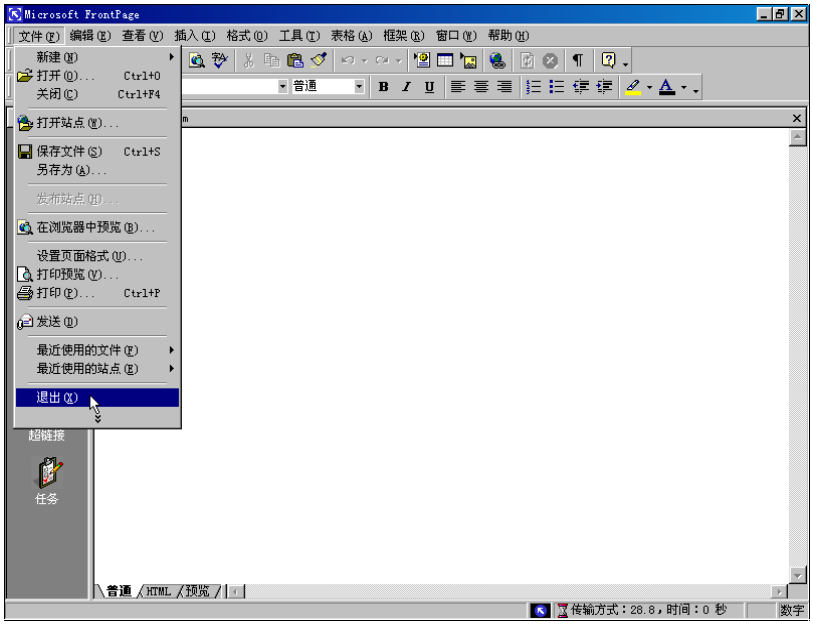

图 1-4

【方法二】

在已打开的 FrontPage 工作界面中，单击标题栏右侧的按钮。

【方法三】

在已打开的 FrontPage 工作界面中，按组合键〈Alt〉+〈F4〉。

1.2　FrontPage 2000 基本操作

【问 3】如何新建网页

有问必答

本题考查如何新建网页。

本题要求创建一个普通网页。

启动 FrontPage 2000 **时，在默认情况下自动打开一个空白网页，此时我们就可以直接进行编辑了。如果想要新建一个网页，可按照模板或向导，创建新的网页、框架网页或样式表。**

本题提供三种解法：

（ 1**）通过“ 文件 ”菜单命令。**

（ 2**）通过常用工具栏中的“ 新建 ”按钮。**

（ 3**）通过快捷键。**

操作指导

【 方法一】

（ 1**）在当前** Microsoft FrontPage **界面中，执行“ 文件 ”→“ 新建 ”→“ 网页 ”命令，如图** 1-5 **所示。**

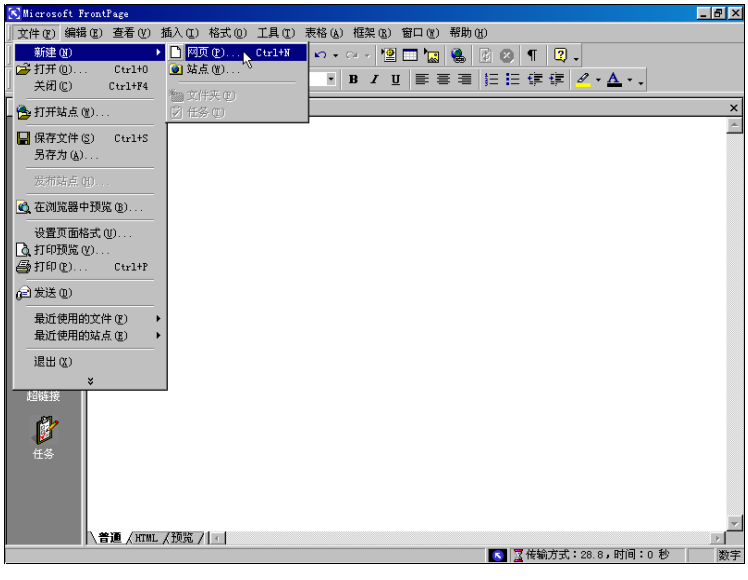

图 1-5

（2）在弹出的“新建”对话框中默认的是“普通网页”选项，单击“确定”按钮，如图 1-6 所示，即可新建一个普通网页文件。

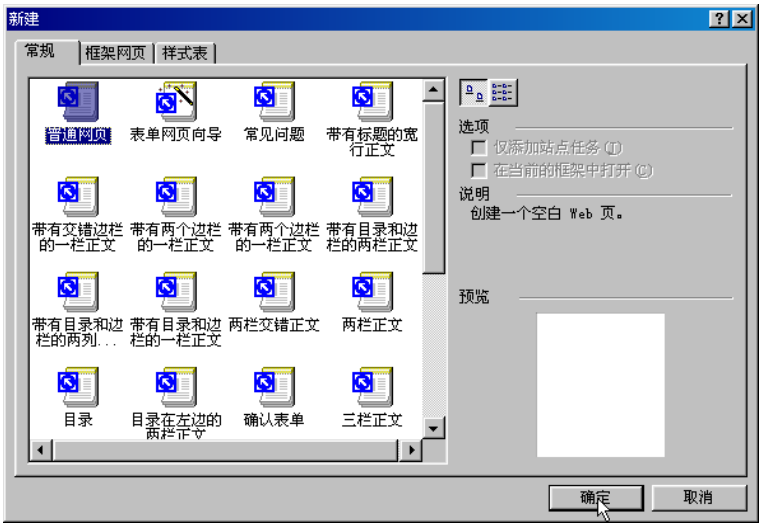

图 1-6

在“新建”对话框中的“常规”选项卡中，也可选择其他的样式。

【方法二】

在当前 Microsoft FrontPage 工作界面中，单击“常用工具栏”中的按钮，如图 1-7 所示。或者单击“常用工具栏”中的按钮的下拉按钮，在弹出的下拉菜单中，执行“网页”命令，如图 1-8 所示，即可新建一个普通网页。

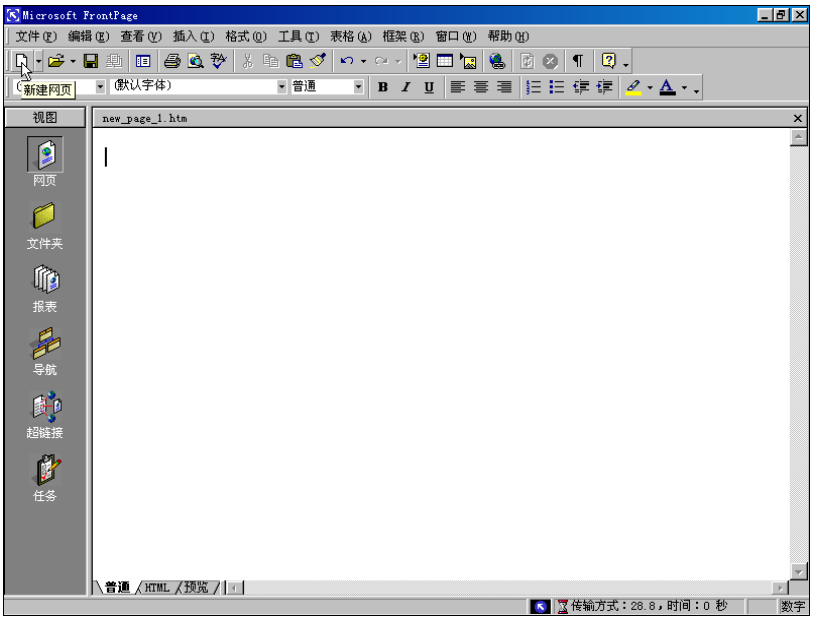

图 1-7

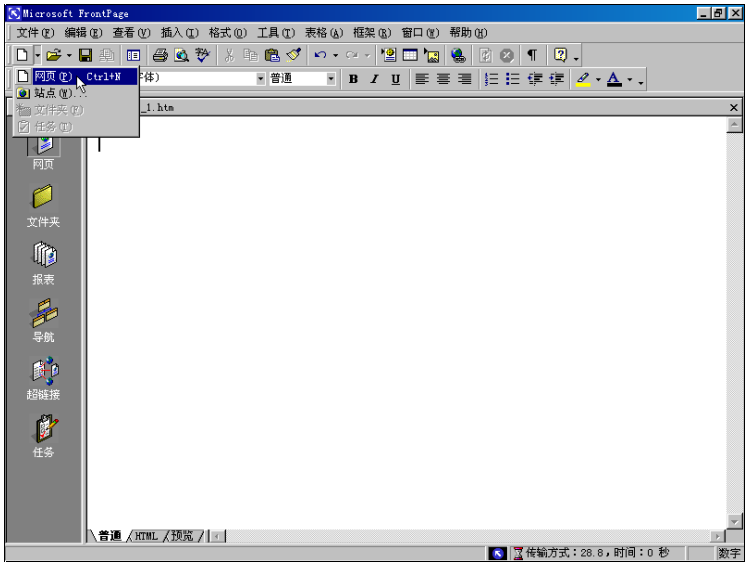

图 1-8

【方法三】

在 Microsoft FrontPage 工作界面中，按组合键〈Ctrl〉+〈N〉，即可新建一个普通网页。

【问 4】如何新建网站

看问必答

本题考查如何新建网站。

本题要求创建“只有一个网页”的网站。

当你创建网站时，无论是想创建普通的 Web 网站还是企业内部的 Internet 网站，只要能确定你建立的网站的性质，就可以通过使用模板建立网站，使用 FrontPage 模板可以很容易地创建不同风格的网站，这些模板中包括若干个具有相关风格的网页，所生成的各网页之间还有超链接关系。

本题提供三种解法：

（1）通过“文件”菜单命令。

（2）通过常用工具栏中的“新建”按钮。

（3）通过快捷键。

用模板创建一个网站是建立网站的第一步，实际上还有很多东西要求你发挥想像力去完善，给生成的网页加入更多的内容。

操作指导

【方法一】

（1）在当前 Microsoft FrontPage 界面中，执行“文件”→“新建”→“站点”命令，如图 1-9 所示。

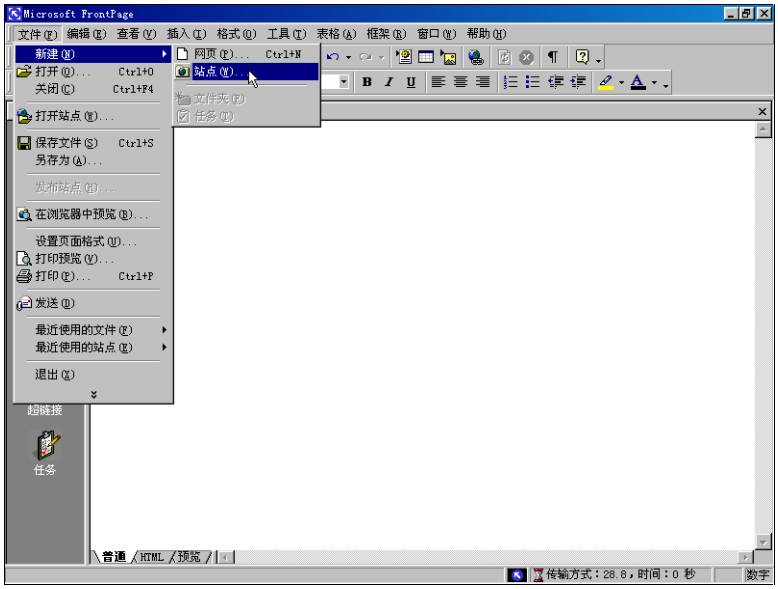

图 1-9

（2）在弹出的“新建”站点对话框中默认的是“只有一个网页的站点”选项，单击“确定”按钮，如图 1-10 所示，即可创建一个只有一个网页的站点。

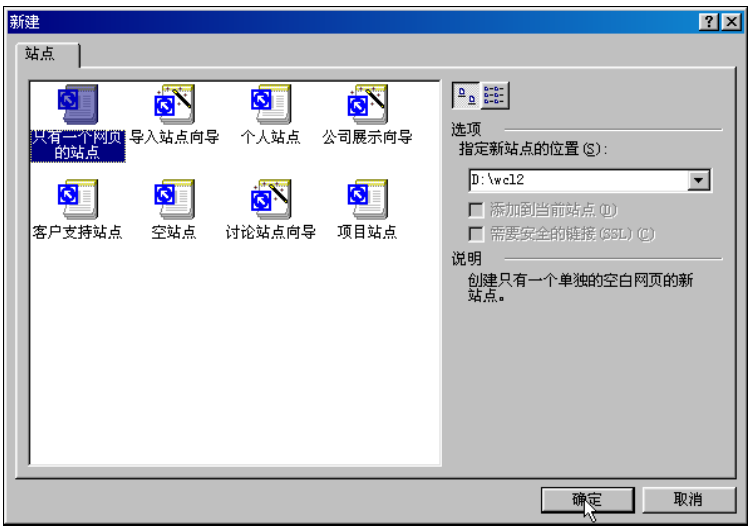

图 1-10

在“新建”站点对话框中也可选择其他的样式，根据提示创建网站。

【方法二】

在当前 Microsoft FrontPage 工作界面中，单击“常用工具栏”中的按钮的下拉按钮，在弹出的下拉菜单中，执行“站点”命令，如图 1-11 所示。

【方法三】

按组合键〈Alt〉+〈F〉+〈N〉+〈W〉，在弹出的“新建”站点对话框中默认的是“只

有一个网页的站点”选项，然后单击“ 确定”按钮，即可创建一个只有一个网页的站点。

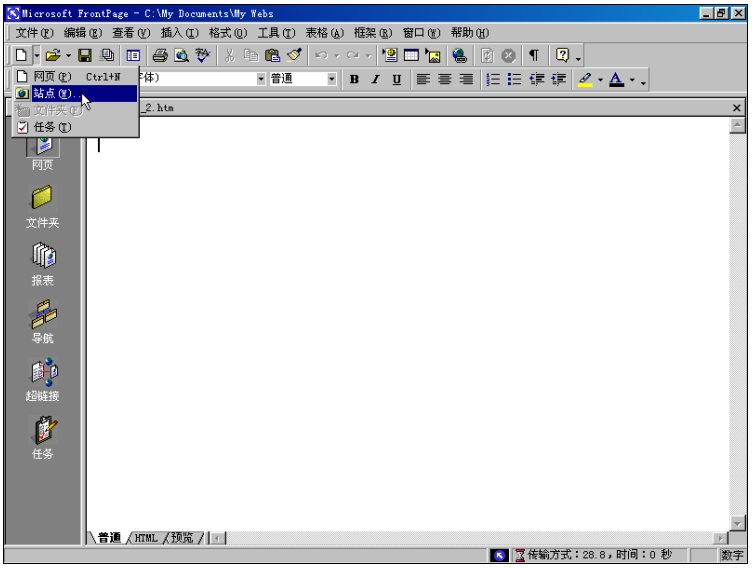

图 1-11

【 问 5】如何打开网页

有问必答

本题考查如何打开网页。

本题要求打开本地计算机中 E 盘下的“ 主页”网页。

每一个完整的 Web 网站都是由许多互相链接的 Web 网页组成的，每一个 Web 网页是可以独立进行改动的，也就是说，用 FrontPage 2000 编辑一个网页不会影响整个网站的整体性。

本题提供三种解法：

（ 1）通过“ 文件”菜单命令。

（ 2）通过常用工具栏中的“ 打开”按钮或其后的下拉按钮。

（ 3）通过快捷键。

网页中的主要信息一般用文字表达，但是如果一个网页中全是文字，将会使浏览的用户感到很单调。有时图形比文字更能表达意思，而且表达起来更加直观易懂，如果再加入一些声音或音乐，将会有一种令人耳目一新的感觉，使你的网页更具有个性。

操作指导

【 方法一】

（ 1）在当前 Microsoft FrontPage 界面中，执行“ 文件”→“ 打开”命令，如图 1-12 所示。

需要全本请访问 www.ertongbook.com