百年老新闻系列丛书

共和国往事卷

老新闻



共和国往事

1956—1958

一则老新闻
百年大回声

- 以德报怨：中国政府特赦日本战犯纪实
- 超前预见：马寅初的人口论
- “反右”大潮，席卷华夏
- 人有多大胆，钢有多大产
- 天方夜谭：稻谷亩产13万斤？

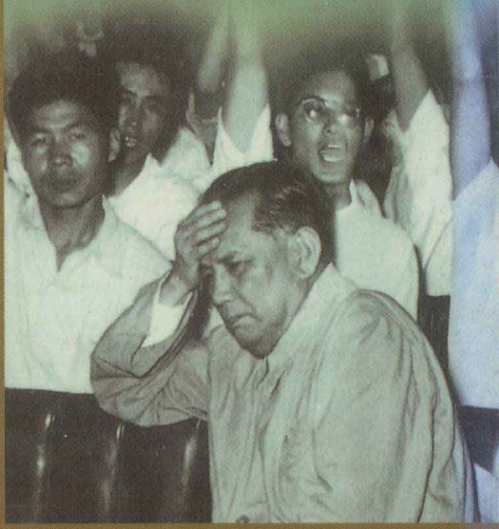

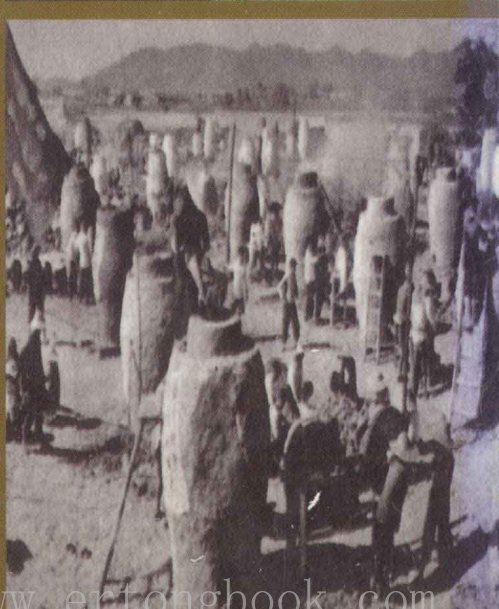

天津人民出版社
TIANJINRENMINCHUBANSHE

需要全本请访问 www.ertongbook.com

主编：江　沛　李金铮

老　新　闻

（1956～1958年）

沈久泉　张焕宗　姬丽萍　选编

天津人民出版社

老新闻——共和国往事

（1956—1958）

沈久泉　张焕宗　姬丽萍　选编

*

天津人民出版社 出版

（天津市张自忠路189号）

高等教育出版社印刷厂印刷

新华书店经销

*

850×1168毫米　32开本　8.75印张　230千字　87幅图

1998年9月第1版　2001年11月第2次印刷

印数：15000—20000册

ISBN7-201-03166-X

K·404　定价：16.00元

出版说明

今天所说的“历史”，正是过去发生过的“新闻”。旧时“新闻”，记录着已往时代的足音，映照着过去社会的侧影。人们从中也许能读出曾亲历过的世变风云，也许能窥视那不曾知晓的时情民风。为便于读者更深切地了解过去，感受过去，我们选编了这套书。

这套书有以下几点须加说明：

一、新闻报道带着深深的时代烙印，反映了当时的思想观点。其中有一些今天看来是荒唐甚至错误的事情，当时却视为正确而加以正面报道。本书所选这类文章，只是对历史原貌的再现，决不意味着编者对其立场的认可。

二、因有的重要事件不见于当时新闻报道，或有报道而语焉不详，所以也适当选编了一些档案史料。

三、凡原文不适宜的标题作了修改，并注出原题。有的副题属过于重复者，径删去。对某些有必要加以说明的人物、事件、时代背景等，适当作简注。

四、因客观条件限制，我们很难就书中所使用的资料一一进行版权方面的核实和处理。在此谨请有关著作权人与我们联系，并提供足够的证明材料。

五、本书在编选过程中，得到南开大学图书馆的鼎力相助，在此谨致谢忱。

六、本书各年代文字新闻的编选者是：沈久泉（1956年）、张焕宗（1957年）、姬丽萍（1958年）。图片的选编者主要是刘文君、陈益民。

前　言

1956—1958年，是最值得回味、又最值得反思的三年。新中国的历史在这里拐了一个让人扼腕长叹的大弯。

1956年新年伊始，《人民日报》就报道了中共中央提出的“多快好省地建设社会主义”的方针。这个方针的本意是好的，起初的执行是好的，“一五”计划提前完成就是明证。然而，1958年后的经济运作，单纯地转到了对多和快的追求上，尤其是当多与快与政绩挂钩时，就一定不会好也不会省了。

中共“八大”在新中国历史上是一次极为重要的会议，它明确认定了1956年后的中国社会主要矛盾不再是阶级对立，而是经济建设与社会需求间的差异，要求发展生产力，发扬民主，健全法制。不少史家认为，如果“八大”方针得以贯彻，中国历史将会是另一幅画卷。可惜……

这一时期，志愿军从朝鲜撤军，标志着中国从国际战争中脱身而出；但金门两岸炮声的轰鸣，时刻提醒着人们，两大营垒的对峙仍是国际政治的主流，也是国内政治的底蕴。毛泽东不再做国家主席的候选人，则表现出政治运作上的一点亮色。

1957年，在中共号召下，不少知识分子激昂慷慨地在各种场合诚意的针砭时弊，一些人甚至发出“早春”的赞美。理论与现实间的错位，国际参照系的误导，使多数知识分子忘记了传统政治文化的习性，善意但尖刻的“口诛笔伐”，在政治家那里造成了一种政治危机假象，一股“引蛇出洞”并“聚而歼之”的“阳谋”寒流，彻底粉碎了学者专家在书房构建的“轮流坐庄”的政治梦幻，55万人得到了一顶“右派”分子的高帽和残

需要全本请访问 www.ertongbook.com

酷的政治歧视。

政治上的曲折，应该说是不出人们的预料和历史发展规律的；但经济上的“高烧”，却着实让世界为之震惊。

这3年中，全行业公私合营的实现，手工业合作化运动的开展，几条重要铁路的通车，原子能核反应堆的建成，三门峡水库的耸立，万吨巨轮的下水，众多工厂的投产等等，中国现代化的工业体系在此时打下了基础，经济建设成绩斐然。

然而，1957年后的中国，开始创造出令世人瞠目的经济神话！留给人们最深印象的，是一连串日日变、月月增的数字。

小麦亩产8585斤、早稻亩产36956斤、中稻亩产13万斤、北方水稻48925斤、玉米亩产3595斤、高粱亩产22720斤、谷子亩产27733斤、马铃薯亩产106378斤、花生亩产26968斤、西红柿亩产45660斤等——让人无地自容的数字！

贫穷而无工业基础的贵州省于9月14日一天产铁达1400吨，小麦亩产冠军的河南省于9月15日宣布产铁1893号。9月29日，全国日产钢近6万吨，生铁近30万吨。而10月19日，广西省鹿寨县宣称日产生铁竟达到20万吨——令人瞠目结舌的产量！

毛泽东一声“人民公社好”，掀起了神州大地的人民公社热。“共产主义是天堂，人民公社是桥梁。”短短几个月，河南省率先实现全省的公社化，至年底，全国基本实现公社化。几亿农民在约26000个公社中，组织军事化，行动战斗化，生活集体化——叫人无可奈何的形式！

在开展的卫生运动中，在消灭苍蝇、蚊子、老鼠的同时，全国男女老少齐动手，上捉下赶，令千万麻雀命丧黄泉，北京甚至喊出了“首都岂容麻雀栖身”的口号——使人莫名其妙的活动！

这的确是一个神话的时代，粮食“卫星”竞放，钢铁“元帅”升帐，中国人在心底呐喊着十五年赶英超美，渴望着一个

世纪性的天方夜谭。在原本是纯粹的经济竞争中加上了政治压力，于是，政治无代价的原则便令经济成本的概念变得幼稚可笑。

为了追求数量，人们可以给小麦打葡萄糖、浇狗肉汤；可以将数亩甚至几十亩的小麦或稻子移栽在一起，人站在上面都压不倒麦（稻）杆；可以将猪削去耳朵、尾巴以求速肥；可以创造“人有多大胆，地（钢）有多大产”的口号；可以将门扣、菜刀甚至铁锅重新化成铁水；令人尊重的大科学家也用所谓的“科学数据”为造假打气……

虚假带来了自信，纵容了无知，蒙蔽了善良，却难掩真情。在河北省徐水县“跑步进入共产主义”、山东省范县“三年进入共产主义”的豪迈声中，在“一颗米粒煮一锅，一个玉米装一车，高粱杆上安电线，坐着西瓜过黄河”的气魄中，全国部分地区开始了副食品的凭票供应，一些地方开始出现断粮现象。中共中央发出了关心人民生活的通知，接踵而来的是一场令过来人终生不忘的灾荒。

经济的问题，只能遵循经济的规律，用经济的手段去运作。但当时，大多数国人的的理念却是政治万能，这种心态起源于革命成功必然带来的自信，也肇始于百年落伍逐渐积蓄的浮躁，更滥觞于缺乏有效监督、只对上面负责的政治权力分配机制，这应是经济奇迹化为天方夜谭、“大跃进”变成大倒退的根源，也是留给今人最值得汲取的教训。

果戈里曾言：你们笑什么，你们笑你们自己！

在捧腹大笑、体会荒唐的同时，我们是不是也品味一下荒唐背后的真实？

江　沛

目　录

1956 年

保卫和平

我国政府宽释第一批335名日本战犯（ 3 ）　审判二十八名日本战争犯罪分子（ 5 ）　授给起义人员韦大卫等三人奖金（ 8 ）　欢迎蒋军空军少校黄纲存驾机起义归来（ 11 ）　捕获美国派遣的两批特务（ 12 ）　国民党特务分子在九龙制造大暴乱（ 14 ）

社会瞭望

我国运动员第一次打破世界纪录（ 18 ）　抗议国际奥委会制造“两个中国”的阴谋（ 19 ）　鲁迅迁葬仪式昨庄严举行（ 21 ）　人人动手除“四害”（ 22 ）　一个“野人”新生了（ 23 ）

生机勃勃

北京——拉萨航空线试航成功（ 25 ）　“解放”牌汽车试制出来（ 27 ）　宝成铁路全线接轨（ 28 ）　天津市资本家的新生活（ 30 ）　大批移民从河南等地移往甘肃（ 33 ）　高级社把老弱孤寡户都包下来了（ 34 ）　预计1967年平均每人可食肉80多斤（ 36 ）　一只没法过秤的大肥猪（ 37 ）

针砭时弊

“扯皮”的教训（ 38 ）　不能这样超额完成计划（ 41 ）　不要过于频繁地调动技术人员的工作（ 42 ）　一群胡作非为的招工人员（ 42 ）　张科长的隐身法（ 44 ）　检查组来了（ 45 ）　一个牛尾巴拴上一个干部（ 47 ）　三十块钱重要呢？一个人的生命重要呢？（ 48 ）　为什么吊打烈属？又为什么不处理？（ 50 ）　上海市场出现奢侈浪费倾向（ 53 ）　不能随便取消社员资格

（节录）（ 54 ）　一个假模范（ 55 ）　用鲜血救助病人的人在受歧视（ 58 ）　抛彩球、媒婆之类（ 60 ）　危险的“舞会”（ 61 ）

1957 年

要闻快讯

我政府把玄奘顶骨赠印度政府（ 65 ）　美军士兵枪杀刘自然事件始末（ 67 ）　台湾九百万人的怒吼（ 68 ）　判四名美国派遣特务徒刑（ 72 ）　马寅初谈人口问题（ 74 ）　去年广西因灾饿死人事件是怎样发生和怎样处理的？（ 78 ）

反右波澜

中共北京市委召开宣传工作会议（节录）（ 80 ）　首都人民读了毛主席的报告　反右派斗争的热情更加高涨（ 85 ）　划分右派分子的标准（ 87 ）　民盟中央常委会扩大会议决定立即开始在盟内进行整风（节录）（ 89 ）　大学生和工人们在一起（ 91 ）　右派分子的猖狂进攻激起了千万读者的愤怒（ 92 ）　《文汇报》向人民请罪（ 96 ）　“党天下”（ 97 ）　大学生中的右派分子是些什么人？（ 99 ）

时风世象

应当提倡火葬（101）　在北京第一养老院里（103）　首都市场出现节约的新风尚（105）　一个中学生的日记（107）　不知道名字的老师（108）　访问北京市监狱（111）　节约棉布　利国利己（113）　“缺粮户”的谜（115）　一件“抢案”（116）

名人追踪

1957 年的第一小时（120）　在华罗庚家里（122）　科学家的春天（125）　震动了美国科学界（127）　故宫钟表大师徐文滨（128）　访陈寅恪教授（130）　面人郎结束了飘泊的生活（133）　齐白石公祭仪式在京举行（134）　访白石老人故居（135）　老作家们的新旧生活（138）　他曾为保卫苏维埃政权而战（140）

1958 年

高歌猛进

我国第一座原子反应堆建成（145）　十三陵水库落成（147）
战斗八天斩断黄河（149）　第一艘万吨巨轮下水（150）　北京
试播电视成功（152）　毛主席乘坐“东风”牌轿车（152）　中
国共产党八届六中全会同意毛泽东同志提出的关于他不做下届中华人
民共和国主席候选人的建议的决定（153）　反革命罪犯王澄被处
死刑（154）　人民英雄纪念碑建成（155）　我军严惩蒋贼
军（157）　志愿军已全部撤离朝鲜（158）　郑凤荣成绩列正
式世界纪录（159）　我奥委会宣布同国际奥委会断绝关系（161）

高产“卫星”

发射早稻高产“卫星”目击记（163）　早稻亩产三万六千九百多
斤（166）　一亩中稻六万斤（168）　亩产十三万斤的来
历（169）　玉米亩产 25715 斤（172）　将要发射的高产卫
星（173）　小麦冠军驾临（177）　范县公社花生亩产 53408
斤（178）　百岁老妪的试验田（179）　棉花总产量压倒美
国（180）　寿张青年高放红薯等三大卫星（182）　生猪一天
长肉十四斤（183）

钢铁神话

人有多大胆钢有多大产（185）　一昼夜炼优质钢 17 吨（187）
全国最大生铁卫星上天（188）　全国钢产量已达 969 万吨（189）
一切为了钢！（191）　小学炼钢树起一面红旗（192）　白
衣战士炼钢忙（195）　新人新风气（196）　钢铁夫妇（197）
妻子的两封来信（198）

天方夜谭

郑州 30 万人加入人民公社（201）　全省农村欢庆公社化（203）
家常话（204）　全民食堂最受欢迎（205）　吃饭不要钱以后
……（206）　安徽响山社最早实行“供给制”（节录）（209）
论吃饭不要钱（节录）（210）　九十顿饭菜不重样（212）　可

口的红薯面包（213）　公共食堂的小卖部（214）　一个公社食堂的菜谱（215）

文化大跃进

把心交给党！（217）　把整个的心交给党（220）　决心投入自我改造大跃进（221）　向前，向前，向左边迈步前进（222）　一定当左派（225）　大字报集锦（226）　清华园变成大字报的海洋（229）　作家要及时歌颂全民大跃进（230）　把无产阶级红旗插满社会科学领域（232）　一个“共产主义的暑假”在北大开始了（233）　厚今薄古还是厚古薄今？（235）　南开大学勇夺科学高峰（237）　清华向共产主义大学迈进（238）　江西两百万工农登文坛（241）

世象万千

除“四害”英雄榜（243）　重点抽查首都除“四害”运动（245）　人民首都不容麻雀生存（247）　灭麻雀掏雀蛋共二十五万只（249）　新嫁妆——一对粪筐（249）　大跃进中的小镜头（250）　双反烈火熊熊燃（251）　计划生育人人说好（253）　女社员进澡堂（254）　粪不臭了（254）　称呼变了（255）　京津青年向党中央和毛主席献礼（256）　烫发与助学金（257）　登封大办红专大学（258）　冲破旧习俗　当个女英雄（259）　深夜演出在工地（260）　田头设诗坛（260）　人人写诗个个唱（261）　学校麦田化（263）

需要全本请访问 www.ertongbook.com



商店公私合營

1956年

保卫和平

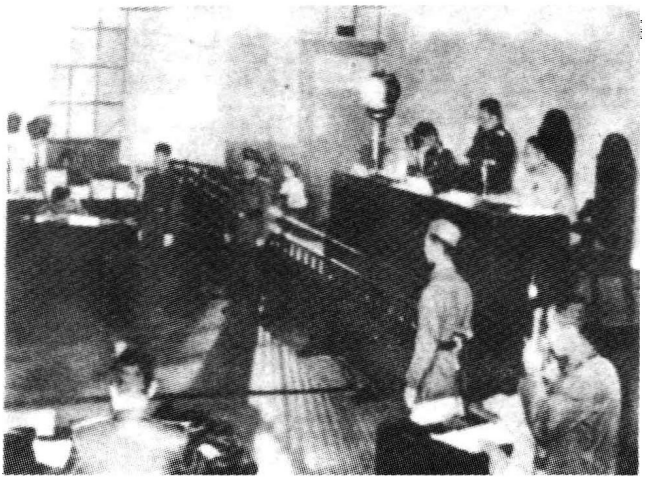

中国政府宣布宽释335名日本战犯

我国政府宽释第一批335名日本战犯

最高人民检察院宣布对这批日本战犯免予起诉的决定

【新华社22日讯】中华人民共和国最高人民检察院六月二十一日对在押日本侵略中国战争中战争犯罪分子上中正高、大矢正春、川田敏夫等335名宣布免予起诉，并立即释放。

这是中国政府第一批释放的罪行较轻和悔罪表现较好的日本战争犯罪分子。

这批被释放的战争犯罪分子，已经离开抚顺、太原两个日本战犯管理

所。中国红十字会总会派到这两地的代表接收了他们，并在当天晚上协助他们搭乘火车去天津集结，准备回日本。



日本战犯富永顺太郎与前来探望的妻子和女儿



被宽释的战犯泪流满面

免予起诉的决定是最高人民检察院检察长张鼎丞指定检察员军法少将王之平和检察员井助国分别在抚顺、太原两地宣布的。在抚顺释放的是295名，在太原释放的是40名。这个决定的宣布，使所有这些受到宽释的战争犯罪分子非常感动，他们当中有许多人当场流下了眼泪。

在宣读免予起诉的决定书的时候，许多人参加了旁听。在抚顺市人民委员会礼堂的旁听席上，坐着二百多名从北京去的中国人民政治协商会议全国委员会委员和抚顺市机关团体的代表。决定书宣读完毕后，检察员对免予起诉的人一一点名，查点清楚。检察员就在当场同中国红十字会的代表办好了交接手续。

中国红十字会派到抚顺的代表纪锋和派到太原的代表衣成信，分别向被免予起诉的人讲了话，他们表示中国红十字会愿意执行中国政府所给予的委托，如果这些前日本军政人员在回国途中有什么困难和要求，中国红十字会愿意尽力协助解决。

【新华社天津22日电】中华人民共和国最高人民检察院释放的日本战争犯罪分子335人，已经在今天下午由中国红十字会代表带领从太原和抚顺两地乘火车先后到达天津。从太原来的共40人，从抚顺来的共295人。他们将在天津候船回日本。

——1956年6月23日《人民日报》

我国最高人民法院特别军事法庭
审判二十八名日本战争犯罪分子
第二批罪行较轻的328名日本战争犯罪分子得到宽释

【新华社沈阳20日电】中华人民共和国最高人民法院特别军事法庭七月一日到二十日在沈阳审判了武部六藏等二十八名日本战争犯罪分子。

这些战争犯罪分子都曾在伪满洲国担任过各种不同的重要的军政职务。法庭分别判处这二十八名案犯以十二年到二十年有期徒刑。

法庭审判证实，这二十八名日本战争犯罪分子在侵入我国东北地区以后，曾以各种不同的身份，分别犯有积极执行日本帝国主义的侵略政策，支持日本帝国主义对中国的侵略战争，操纵或参与操纵伪满洲国傀儡政府，僭夺我国国家主权，违反国际法准则和人道原则等罪行。

在庄严的法庭上，国家公诉人严正地控诉了这些战争犯罪分子的严重罪行。在押的伪满洲国皇帝溥仪和伪满洲国国务院总务厅次长王贤沛等到



对日本战犯古海忠之(右)的审判

庭作证。还有许多受害人和受害人亲属也到庭作证。在大量确凿的证据面前，被告人当庭服罪。

十九名律师出庭为被告人作了辩护。

法庭给予了被告人以申述意见的机会。

特别军事法庭按照全国人民代表大会常务委员会关于处理在押日本侵略中国战争中战争犯罪分子的决定的精神，最后对二十八名被告人作出判决。特别军事法庭判处伪满洲国国务院总务长官武部六藏徒刑二十年、伪满洲国国务院总务厅次长古海忠之徒刑十八年、伪满洲国宪兵训练处少将处长齐藤美夫（即斋藤美夫）徒刑二十年、伪司法部司法矫正总局局长中井久二徒刑十八年、伪奉天省警务厅厅长兼地方保安局局长三宅秀也徒刑十八年、伪哈尔滨高等法院次长兼特别治安庭庭长横山光彦徒刑十六年、伪司法部刑事司司长兼思想科科长杉原一策徒刑十八年、伪牡丹江铁路警

需要全本请访问 www.ertongbook.com