贵州党风

GZDF

· GUIZHOU DANGFENG ·

10·1995

□ 省纪委召开纪念抗日战争胜利五十周年座谈会
□ 反贪污必治理贪欲
□ “叶启明现象”之谜　□ 他从高坡坠入深渊
□ 学习孔繁森断想



此为试读，需要全本请访问 www.ertongbook.com

全省纪检监察信访举报工作会在筑召开

9月初，全省纪检监察信访举报工作会议在贵阳召开。

省纪委常委、省监察厅副厅长刘彩云传达了全国纪检监察信访工作座谈会精神。省纪委副书记、省监察厅长刘思培讲了话。会上黔南州、遵义市、安顺市纪委、监察局的同志交流了经验；各地州市纪委、监察局负责人汇报了工作情况。

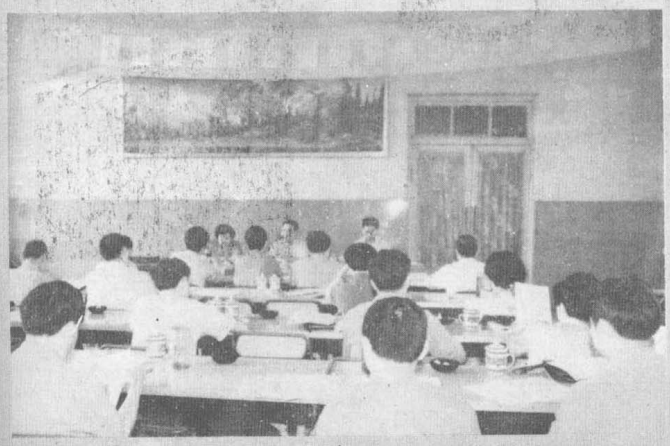



全省纪检监察案件检查工作会议在贵阳举行



图片报道



摄影/路　平
编文/高新闻
　　韩　江
　　朱海波

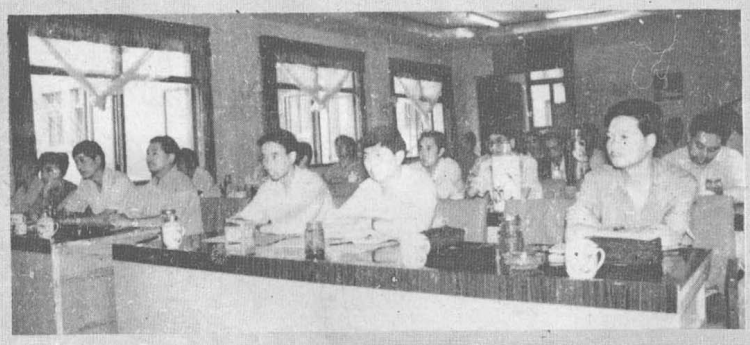

全省纪检监察案件检查工作会议于8月下旬在贵阳举行。会议传达了全国案件查处工作会议精神，布署了下一步的工作。

省委常委、省纪委书记夏国华到会作了重要讲话，省纪委副书记、监察厅厅长刘思培，省纪委副书记杨长彬在会上讲了话，会议由省纪委常委罗光彪主持。

GZDF

GUIZHOU DANGFENG

1995年10月号

(总第106期)

纪念抗日战争胜利五十周年

省纪委召开纪念抗日战争胜利五十周年座谈会 伍朝龙 4
烈士的雕像 张 路 4
战争与和平的启示 李跃南 4

信息窗·信息窗

突出重点 加大办案力度 本刊记者 5

向孔繁森同志学习: 学习孔繁森断想 陶家礼 6

党风廉政建设

执行纪律的宽与严 本刊评论员 8
以法制权 遏制腐败 谢开科 9
为加强自身建设 建设厅纪检组作出规定 建设厅纪检组 10
福泉县邮电局认真纠正用公款装修私房 田宗祥 10
榕江县中小学实行挂牌收费 成 几 10
贵州对"坡改梯工程"工作开展执法监察 何友才 11
我省开展统计执法抽查 友 才 11

点和面·点和面

陈省长视察铜仁灾区 任明海 12
思南县领导为企业留住人才开绿灯 王 灿 12
普安县重视县直机关纪检组织建设 鲍茂刚 12
坚持用德才标准去求才选才塑才用才 赵书跃 13
正安县纪委领导下乡挂牌接待群众 王世维 13

调研园地·甲秀笔谭

反贪污必治理贪欲 刘思培 33
加强监督与反对腐败 赵幼立 36
廉不言贪 勤不言苦 陈再新 37

编辑 《贵州党风》编辑部
出版发行 贵州党风杂志社
地址 中共贵州省委大院
邮码 550002
电话 编辑部 (0851)5817431
广告部 (0851)5892451
总编室 (0851)5815495
办公室 (0851)5824991
国内统一刊号 CN52-1095/D
广告经营许可证
黔工商广字204号
承印 贵州高科印制发展公司

定价: 1.40元
每月五日出版
国内公开发行

四封设计/深 山 海 波 封面摄影/周培莉

订户如发现本刊有印刷、装订方面的质量问题，请将刊物寄贵州高科印制发展公司调换。
公司地址: 贵阳市茶店黄山冲1号 邮码: 550001 电话: (0851)6865403

中共贵州省纪律检查委员会　贵州省监察厅　主办

正气篇・正气篇

勤政廉洁的纪委书记　武警贵州省总队纪委办公室　38
为党旗添光彩　关　效　39
农民党员刘大章一次交党费一千一百元　高杨宗　39
县长四进苗寨促发展　朱润伯　40
人民公仆勇擒歹徒　岑巩县政法委　40

警世篇・警世篇

他从高坡坠入深渊　崔钦安　汤　力　41
永兴“公仆”丑行录　金　山　43
兴华“硕鼠”落网　纪　文　44

大视野・大视野

为了这一片净土　刘坤　等　14
德江土管局订立廉洁自律新招　文皓玉　15
十世班禅转世灵童寻访前后　16
第六届国际反贪污大会情况简介　何　平　19
豪华婚礼震钱塘　19
“叶启明现象”之谜　刘林松　20
错　位　霍小箭　31
纳税人和警察　32

黄果树副刊

▲将军山上的元帅魂　▲人与思考　46
▲令人流连忘返的天河潭　▲变迁　47
▲我们潇洒走一回　▲十月之光　▲花溪　▲十劝同志不赌博　48

简讯（7）　报刊博览（23）　农村天地（45）

宣传贯彻党的基本路线
指导纪检监察业务工作
介绍党风廉政先进典型
揭露党内消极腐败现象
进行党风党纪廉政教育

总　编
高　新　闻

副总编
林　本　安



中华人民共和国万岁

执行编辑/霍小箭　　美编助理/海波

凡由邮局寄送本刊的订户，如发现寄送份数不符，请直接同贵阳市油榨街邮政支局联系。
邮码：550005　　电话：(0851) 5875614　5874234

dqwr01/06

热烈庆祝

中华人民共和国成立46周年

升起国旗

□郑望春

升起国旗
这时 昔日的枪炮声写进史册
一个伟人的声音在天安门城楼响起
中华人民共和国成立了
我听见
旧墙蹋倒的声音悄然而去
一辆辆推土机战马般驶过废墟
一座座崭新的城市矗立在无垠的原野
沐浴在和平阳光下的人民
在四化建设的各条战线上奋力拼搏
宛若伟人笔下的激扬文字

升起国旗
从国歌高亢的节奏里
我听见革命的脚步声踏遍祖国大地
那些沾满泥土和血汗的军衣
让我们深刻懂得对今天的珍惜

升起国旗
祖国神圣庄严的形象
永恒地刻入中国人民心里……

D630.9
3-4

需要全本请访问 www.ertongbook.com

GZDF

GUIZHOU DANGFENG

1995年10月号

(总第106期)

纪念抗日战争胜利五十周年

省纪委召开纪念抗日战争胜利五十周年座谈会 伍朝龙 4
烈士的雕像 张 路 4
战争与和平的启示 李跃南 4

信息窗·信息窗

突出重点 加大办案力度 本刊记者 5

向孔繁森同志学习: 学习孔繁森断想 陶家礼 6

党风廉政建设

执行纪律的宽与严 本刊评论员 8
以法制权 遏制腐败 谢开科 9
为加强自身建设 建设厅纪检组作出规定 建设厅纪检组 10
福泉县邮电局认真纠正用公款装修私房 田宗祥 10
榕江县中小学实行挂牌收费 成 几 10
贵州对"坡改梯工程"工作开展执法监察 何友才 11
我省开展统计执法抽查 友 才 11

点和面·点和面

陈省长视察铜仁灾区 任明海 12
思南县领导为企业留住人才开绿灯 王 灿 12
普安县重视县直机关纪检组织建设 鲍茂刚 12
坚持用德才标准去求才选才塑才用才 赵书跃 13
正安县纪委领导下乡挂牌接待群众 王世维 13

调研园地·甲秀笔谭

反贪污必治理贪欲 刘思培 33
加强监督与反对腐败 赵幼立 36
廉不言贪 勤不言苦 陈再新 37

编辑 《贵州党风》编辑部
出版发行 贵州党风杂志社
地址 中共贵州省委大院
邮码 550002
电话 编辑部 (0851)5817431
广告部 (0851)5892451
总编室 (0851)5815495
办公室 (0851)5824991
国内统一刊号 CN52-1095/D
广告经营许可证
黔工商广字204号
承印 贵州高科印制发展公司

定价: 1.40元
每月五日出版
国内公开发行

四封设计/深 山 海 波 封面摄影/周培莉

订户如发现本刊有印刷、装订方面的质量问题，请将刊物寄贵州高科印制发展公司调换。
公司地址: 贵阳市茶店黄山冲1号 邮码: 550001 电话: (0851)6865403

中共贵州省纪律检查委员会　贵州省监察厅　主办

正气篇・正气篇

勤政廉洁的纪委书记　武警贵州省总队纪委办公室　38
为党旗添光彩　关　效　39
农民党员刘大章一次交党费一千一百元　高杨宗　39
县长四进苗寨促发展　朱润伯　40
人民公仆勇擒歹徒　岑巩县政法委　40

警世篇・警世篇

他从高坡坠入深渊　崔钦安　汤　力　41
永兴“公仆”丑行录　金　山　43
兴华“硕鼠”落网　纪　文　44

大视野・大视野

为了这一片净土　刘坤　等　14
德江土管局订立廉洁自律新招　文皓玉　15
十世班禅转世灵童寻访前后　16
第六届国际反贪污大会情况简介　何　平　19
豪华婚礼震钱塘　19
“叶启明现象”之谜　刘林松　20
错　位　霍小箭　31
纳税人和警察　32

黄果树副刊

▲将军山上的元帅魂　▲人与思考　46
▲令人流连忘返的天河潭　▲变迁　47
▲我们潇洒走一回　▲十月之光　▲花溪　▲十劝同志不赌博　48

简讯（7）　报刊博览（23）　农村天地（45）

宣传贯彻党的基本路线
指导纪检监察业务工作
介绍党风廉政先进典型
揭露党内消极腐败现象
进行党风党纪廉政教育

总　编
高　新　闻

副总编
林　本　安



中华人民共和国万岁

执行编辑/霍小箭　　美编助理/海波

凡由邮局寄送本刊的订户，如发现寄送份数不符，请直接同贵阳市油榨街邮政支局联系。
邮码：550005　　电话：(0851) 5875614　5874234

dqwr01/06

省纪委召开纪念抗日战争胜利五十周年座谈会

8月1日，省纪委、省监察厅机关举行纪念抗战胜利五十周年座谈活动。参加座谈会的有省委常委、省纪委书记夏国华、省纪委副书记、省监察厅厅长刘思培、副书记徐敬原、杨长彬，有原省纪委常务副书记刘锐之、副书记崔方亭、苗勉之和曾经参加过抗日战争、解放战争的老同志，省纪委、省监察厅机关各室主任也参加了会议。刘锐之、崔方亭、高明芳等几位抗日老战士在会上发了言。刘锐之同志怀着沉痛的心情缅怀在革命战争中牺牲的战友，回顾自己亲身经历，讲了太西（太安、肥城）革命根据地的创建和发展，党、政、军和人民群众的鱼水之情，团结抗战粉碎敌人一次又一次大扫荡的战况。锐之同志特地追忆他的指导员——东南亚的橡胶园主，在国难当头，民族危亡之际，慨然卖掉自己的庄园，带着巨款投身革命，参加八路军的无私无畏、不怕牺牲的爱国主义精神。崔方亭、高明芳等用自己的亲身经历，揭露日本帝国主义在中国犯下的惨绝人寰的滔天罪行。与会同志都受到了一次生动深刻的革命历史教育、党的优良传统教育和爱国主义教育。

夏国华同志说："老同志们在革命战争年代里与敌人浴血奋战，不怕牺牲，为中国人民的解放事业立下了汗马功劳。我们的今天是革命前辈用生命和鲜血换来的，在座的老同志都是幸存者，我们不能忘记为中国人民的解放事业牺牲的革命先烈，不能忘记老同志。我们要坚定共产主义信念，坚持党的基本路线，不断加强改善党的领导，把党的建设搞好，与党中央保持一致，维护党中央的权威；要搞好经济建设，不断增强国力；要发扬革命前辈无私无畏、不怕牺牲、艰苦奋斗的精神，拒腐蚀，永不沾，不断把中国的现代化事业推向前进。

（伍朝龙）

烈士的雕像

反法西斯战争胜利五十周年而作

——为纪念抗日战争暨世界

□张　路

战争让你睡去
和平却唤你醒来
在那硝烟弥漫的年代里
你用生命的喋血
抒写了一笔不屈的人生信念
染红了飘扬的国旗

是战争的化石
历史的洪流里有你热血的喧嚣
是文明天平上的砝码
永远掂量着那滔天罪恶
以忠魂播放呐喊
以勇毅铸就脊梁
以沉默的语言叙述昨天的故事
以永恒的目光提醒人类的未来……

你庄严的脚下
那些嚣张的挑衅者
怎不魂飞魄散
一切贪生的苟活者
也将失去存在的理由
在中国这片神圣的土地上
你肃立了很久
其实
你已化作了一部不朽的史诗
默默地
让后人
去诵读……

战争与和平的启示

——纪念抗日战争暨反法西斯战争胜利五十周年

□李跃南

一

无端祸从东瀛起，
数年烽火寰球生。
纵是名城与古迹，
灰飞烟缭大厦倾。
无辜生灵二十亿，
难逃劫海任扎挣。
痛定思痛究祸源，
帝国主义是战争。

二

东北沉沦芦沟鸣，
魔掌伸处白骨新。
自古中华多壮士，
岂甘刀下为良民。
不惜洒血扑狼烟，
敢抛头颅筑新城。
抚今回首峥嵘日，
兵民是我胜利本。

三

纵是天蓝花缤纷，
无奈间有恶魔吟。
惜今当以戈作枕，
敢同恶魔争分寸。
和平本是人间事，
天公哪会赐半分。
不信再读二战史，
多少性命换升平。

四

理当顿足咒战犯，
亦需歌舞颂和平。
缅怀英烈当承志，
不忘国耻重在行。
纵览上下数千年，
沉醉安乐祸必生。
倘若今人忘前人，
难免后人哀今人。

突出重点　加大办案力度

本刊讯　省纪委、省监察厅于8月29日在贵阳召开全省纪检监察案件检查工作会。省委常委、省纪委书记夏国华强调：在反腐败斗争三项工作中突出抓案件查处这个重点，是我省两年多来比较成功地开展反腐败斗争的一条重要经验。全省纪检监察战线必须进一步明确全面安排、突出重点的工作思路，加大查办案件工作的力度，再突破一批大要案件。推进反腐败斗争健康发展。

夏国华在讲话中指出，反腐败斗争三项工作是一项系统工程，是有机结合的整体，其中抓好案件查处又是搞好领导干部廉洁自律和纠正部门行业不正之风两项工作的重要纪律保证。中纪委二次全会以来，我省反腐败取得显著成绩，集中力量查办案件就是一个最重要原因。查处的一些大要案件在国内乃至境外都产生了影响。他从反腐败斗争自身规律和工作实际，纪检监察部门职能，党风廉政建设的目标以及当前顶风作案情况比较严重等四个方面，对突出抓好案件查处工作的重要性、紧迫性进行了分析。强调省地各级纪检监察机关要加强对查案工作领导，加强办案力量，案件分级管理的权限，抓好自办案件的查处。要通过抓大案要案带动一般案件的查处，推动反腐败斗争全面开展。各级纪检监察机关要在党委的统一领导下，同司法机关、执法监督部门密切配合，综合运用多种办案手段，形成突破大案要案的整体合力。查办案件要按照坚决而又慎重的方针，不管是什么人，只要违反了党的纪律，都必须一查到底，同时又要本着对党负责，对干部负责的态度，慎之又慎，使查处每一个案件都经得起历史的检验。

今年1至7月，全省各级纪检监察机关查处案件工作取得了新的成效。立案数、结案数、党政纪处分人数，分别比去年同期上升6%、22.3%和12.9%。查办案件工作质量是好的：一、重点查办了一批县处级以上领导干部的案件。全省共立县处级以上干部违法违纪案42件，比去年同期上升7.7%。省纪委、监察厅1至8月立地厅级干部案件12件13人。二、集中精力查办了“三机关一部门”的违纪案件，处分人数占受处分总人数的35.7%。三、突出查办了一批贪污贿赂、严重违反财经纪律案件，立案数比去年同期上升6.7%，占全省立案总数的31.5%。四、查办了借办丧事敛财、购买进口豪华小汽车、用公款大吃大喝等一批顶风违纪的案件。

会议在传达全国省区市纪检监察案件检查工作研讨会精神后，对全省上半年案件检查工作进行了总结、分析，对今年后4个月查处大案要案作了研究部署。各地、州、市纪检监察机关负责人在会上交流了办案经验。

省纪委副书记刘思培、杨长彬、徐敬原出席了会议。

（本刊记者）

学习孔繁森断想

□陶家礼

一

载有《领导干部的楷模——孔繁森》的报纸铺在写字台上，当我一口气俯案读完这篇通讯，眼睛早湿润了，仿佛又回到那风轻云淡的春日，坐在中学的课堂上读《谁是最可爱的人》的情景，心灵又一次受到了强烈的震撼。

二

爱因斯坦曾经说过：「不管时代的潮流和社会的风尚怎样，人总可以凭着自己的品质，超脱时代和社会，走自己正确的路。」现在，市场经济的大潮中，有的人以权谋私，见利忘义，有的人钟鸣鼎食，养尊处优，有的人生活小康，心满意足，有的人浑浑噩噩，得过且过。而孔繁森却以一种天高云淡高翔于滚滚浮尘之上的洒脱，接受党组织的安排，放弃山东优越的工作条件和生活条件，两次远离桑梓，奔赴西藏，历时十载，为了寻找阿里的发展优势，全区一百零六个乡，他跑了九十八个，行程八万多公里，收养三个藏族孤儿后，经济上更加拮据，于是九百毫升殷红的鲜血，从他的体内缓缓流进针管……

孔繁森的事迹和精神，似清新的春风，闻之胸扉舒展，似甘冽的清泉，品之净化心灵，似长空的霞光，望之视野开阔。哦，孔繁森，新时期的雷锋，九十年代的焦裕禄，领导干部的楷模，使我们看到了中国的脊梁和希望。

三

马克思说：「如果我们选择了最能为人类福利而劳动的职业，我们就不会为它的重负所压倒，因为这是为全人类所作的牺牲，那时我们感到的将不是一点点自私而可怜的欢乐，我们的幸福将属于千万人，我们的事业并不显赫一时，但将永远存在，而面对我们的骨灰，高尚的人们将洒下热泪。」孔繁森在西藏工作的日子里，心系藏胞冷暖，情牵民众疾苦，把火热的心，真挚的情，执著的爱献给了西藏人民，以一腔热血谱写了人民公仆的无私奉献之歌，以卓著的政绩铸起了爱民的丰碑，以坦荡的胸襟、高尚的情操、清廉的品行托起了人生辉煌的图腾。

孔繁森是清贫的。他身为地委书记，以身殉职，身上仅有八元六角钱。方志敏说：「清贫、洁白朴素的生活，正是我们革命者能够战胜许多困难的地方！」古人说：「官瘦民肥，乃国家之大幸。」

孔繁森又是富有的。他拥有人世间最美好的心灵，最丰富的情感，最高尚的精神境界。莎士比亚说：「生命短促，只有美德能将它留传到遥远的后世。」

四

歌德说：「某人凭他的卓越才能和渊博学识本来可以替本民族做出很大的贡献，但是由于没有人格，他没有在我国产生非凡的影响，也没有博得国人的崇敬。」

历史茫茫，岁月沧桑。古往今来，世间那些整天沉缅于自我的人，身居要职，手握权柄，不懂得为官之本在于为民，为官之德在于廉政勤政，为官之格在于为民办实事、留业绩。由于内心的卑琐和行为的卑劣，最终由自己败坏了自己。无私做官，有心做人的孔繁森，他的英名将和雷锋、焦裕禄一样，透过历史的尘沙闪烁着时代的光辉，永垂青史。

五

孔繁森的光辉事迹和崇高精神，既体现了中华民族的优良美德，又闪烁着共产主义思想的光辉，既继承了我国古代清官的思想精华，又凝聚了共产党员的高尚品质。每个人都可以从他的事迹和精神中吸取营养，受到启迪和激励，或在沉寂中猛醒，或在窘境中奋起，或在拼搏中超越，以自己的青春和热血，奏响人生奋斗之歌和奉献之歌。

学习孔繁森要从我做起。「只要人人都献出一点爱，世界将变成美好的人间。」★



省检察机关纪检监察工作会议在筑召开

7月24日至27日，贵州省检察机关第四次纪检监察工作会议在省检察院召开，各分、州、市检察院纪检组长和监察处长参加了会议。会议期间省检察院检察长胡克惠、副检察长王安新、蒲其林、程文鼎和陈俊平出席了会议并讲了话。

会上，省纪委派驻省检察院纪检组组长孟根发同志传达了“全国检察机关第三次纪检监察工作会议”精神；学习了最高人民检察院检察长张思卿、副检察长陈明枢和纪检组长王克同志在全国检察机关第三次纪检监察工作会议上的讲话；毕节分院纪检组、遵义分院纪检组在会上介绍了他们加强检察机关廉政建设和查处违法违纪案件的情况和经验。

（省检察院纪检组　监察处）

国防工办制订廉洁自律措施

中共贵州省委国防电子工业工作委员会、贵州省国防科工办（电子厅），为了落实中央纪委『不准接受可能对公正执行公务有影响的宴请』和『不准参加用公款支付的营业性歌厅、舞厅、夜总会等娱乐活动』的规定，促进机关工作人员廉洁、公正地执行公务，正确行使职权，维护工办形象，结合实际作出了具体规定，并实行分级负责制，一级管一级。违反本规定，除个人负责外，直接上级还要负领导责任。把执行情况，作为考核任用干部的一项重要内容。具体由机关党委会同行政秘书、组织、人事部门进行定期的检查，纪工委办公室、监察室协助监督检查。

（杨学军　陈日安）

黔西南州“三清”工作情况通报

根据上级文件精神，黔西南州各县市级州直机关在1994年底1995年初相继召开了关于清理党政机关及其工作人员利用职权无偿占用企业钱财，继续清理乱收费和预算外资金动员大会，及时成立“三清”工作领导小组，安排部署了工作。经过纪委、监察、财政、物价等单位的通力合作，到今年5月底“三清”工作已基本结束。

一、对乱收费问题作了认真清理。通过检查，全州各县市行政事业性收费单位共660个。重点检查行政事业性收费单位146个，检查中发现违反规定收费的项目有54项。违纪金额共795479元，已上缴财政。

二、由财政牵头对预算资金进行了清理。清理出全州有预算外资金单位431个，已纳入财政专户的是181个，金额为4121478.5元，未纳入的单位是155个，金额为15213299元。

三、对无偿占用企业钱物的清理。到目前为止，全州无偿占用企业钱物的单位有6个，资金62000元。其中望谟县3个，金额为24000元；兴仁县1个，金额为10000元，普安县2个，金额为28000元，均作还款计划。兴义市、册亨、安龙、晴隆、贞丰等县市不存在无偿占用企业钱物等问题。

这次清理做了大量工作，收到了较好的效果，对遏制乱收费起到了促进作用。

（杨　梅）

简讯·简讯

6月下旬，黔西县第二批基层组织建设“四个一工程”取得了阶段性的成果，401个村拟定致富路465条，投入近200万元启动资金供179个致富项目开始启动。

（郑开富）

需要全本请访问 www.ertongbook.com

执行纪律的宽与严

□本刊评论员

从严治党、严肃纪律，这是党中央和中央纪委对反对腐败、加强新时期党风廉政建设的一贯要求。治党严与不严，决不只是个方法问题，更重要的是个原则问题。从严治党、严肃纪律这个要求从它的提出到反腐败斗争的实践过程，无不反映了我们党作为成熟的马克思列宁主义政党的远见卓识，体现了第二代和第三代党中央领导集体的彻底的唯物主义者是无所畏惧的战斗精神和战斗风格。

严肃纪律要坚持实事求是的原则。这里所说的实事求是，当然不是那种假实事求是之名，行地方和部门保护主义之实式的所谓实事求是，而应当按邓小平同志提出的“三个有利于”这个根本标准来加以识别和判断。如果那些搞地方和部门保护主义的人坚持认为，他们也是“实事求是”的话，那么请问：地方和部门保护主义损害国家、坑害人民是不是事实？由此可见，我们所说的实事求是与他们所坚持的有着天壤之别。严肃纪律，当然也不能片面地理解为“执纪越严越好，处分越重越好”，而是要在反对腐败的实践中，坚定不移地落实“事实清楚，证据确凿，定性准确，处理恰当，手续完备”的要求。

严肃纪律要对面临的问题认真加以区别和处理。没有区别就没有效果。区别对待就是要本着严格要求、严格监督、严肃处理的精神，正确处理好矛盾的特殊性问题。例如：对中央关于不准党政领导干部买卖股票的这条规定，就不能不顾实际的一味严肃处理。因为股票是在建立和完善社会主义市场经济体制的新形势下，出现的新情况和新问题，而且此前中央对此也无明确的要求。因此，对买股票的同志只要本人讲了、清退了，就不再追究。但如果买了股票又不向组织讲清问题的，一经查明就要严肃追究，从严处理。对吃喝问题，也有几种不同的情况：一是公务活动必须按接待标准办，超过标准的，如果被接待者不了解所去的地方和单位的规定标准，当然由接待单位负责；如果知道接待标准又明知故犯的，当然要追究被接待者，前者从宽，后者从严。二是对可能影响公正执行公务的宴请，不管何时何地何单位，一律不准接受。吃了喝了的，就要严肃追究。至于哪些是可能影响公正执行公务的宴请，中央的几个部委作了明确规定，其余的中央各部委也已经作出规定。对这个问题的处理，基本精神是严格要求、严格监督、严肃处理。三是国有企业的接待问题，虽然没有明确要求要制定接待标准，但接待经费的使用情况则要求要向职代会报告，接受职代会的监督。上述情况，可以看出，同一个问题就有多种情况。严肃纪律应是具体的而不是抽象的，应当采取具体问题具体分析，区别对待的态度。不同情况按纪律明确的量纪执纪尺度处理，才是真正意义上的严肃纪律。

严肃纪律的要求，适用于各级党政组织。我们的党和国家，执行的是同一部党章和《宪法》，无论何地何单位的党员和干部，都是在同等党规党法和法律规定的范围内活动。对于执行党规党法而言，不存在任何“特区”或“禁区”，因为严肃纪律必须实行在纪律面前人人平等的原则；对于执行国家法律法规而言，也不存在什么法外之地，因为严肃执法的基本要求是在法律面前人人平等。至于说什么“在某某省不算回事，在贵州就要挨整”的传言，实在是一种很幼稚的说法。我们当然不敢打保票说，外省没有一次例外情况，但难道贵州就没有例外情况吗？为什么眼睛老是盯住别人就不看看自己呢？必须指出从严肃法律纪律的总体要求上看，即使出现这类例外情况也是不正常的，迟早也将会受到严肃追究、严肃处理。★

以法制权 遏制腐败

□谢开科

当前，腐败现象尽管表现各异，但都有一个共同特点：滥用权力，以权谋私。因此，要消除腐败现象，必须加强法制建设，充分发挥法律武器的威力，以法制权。

一 加强法制和规章制度的建设

我国由于法制不健全，使各级干部的权力难以受到有力的制约。邓小平同志指出："制度好可以使坏人无法任意横行，制度不好可以使好人无法充分做好事，甚至会走向反面"。在改革开放的新形势下，党政机关之所以产生以权谋私等腐败现象，其原因之一，就是我们的制度还不能适应新形势的需要，有的还未建立起来，有的还不够完善，也有执法不严的问题。制度上存在的一些弊端，是腐败现象得以滋生蔓延的温床。因此，在深入改革中，首先要逐步建立起确保党政机关清正廉洁的法律和制度，防止权力机构干部滥用权力，使弄权者无机可乘。其次，要建立公开化制度和群众参与制度。在抓廉政反腐败的工作中，要有步骤地抓党务工作和政府工作的开放程度，推进民主政治的进程，形成严密的规章制度和监督制度，使党政干部有效地置于人民群众的监督之中。实行制度公开，要把办事程序、方法、时限交给群众，结果也公开。这样就可以堵住以权谋私的"后门"。再次，要避免和减少法律、制度的含糊性，惩处措施要强有力。我们过去已制定了一系列有关监督的制度，但对权力滥用的制约力度还不够。权力制约要构成一种足以使不得越雷池半步的强制性界限，才有巨大的威慑力。

二 要从严执法

清除腐败现象，保持为政清廉，一方面，要建立健全各种规章制度、法律法规，另一方面，必须从严执法，二者不可偏废。近几年，反腐败斗争虽然取得一些阶段性成效，但腐败现象仍禁而不止，当然原因是多方面的，诸如这些年来，有些地方，有些单位对党员干部的思想政治教育抓得不紧，拜金主义、享乐主义和极端个人主义在一部分党员、干部中滋长等等。但是，执法不严，打击不力，也是腐败现象滋生和蔓延的重要原因。

翻开我党的历史，还在民主革命时期，党之所以得人心，主要是依靠本身铁的纪律换来的。建国后，"三反"、"五反"中，毛主席亲自批准处决地位高、功劳大、影响大的刘青山、张子善的果断决定，在当地起到了震慑、扶正祛邪的良好效果。我们应该从毛主席反腐败取得在群众的威信中得到启示，为了党和人民的利益，任何党政干部，不管他地位多高、资格多老、功劳多大，坚持在法律面前人人平等的原则，凡触及法律都应受到追究，依法惩处。可是近几年，出现的查处案件"失之过宽"，打击不力的现象，必须纠正、克服，在反腐败中要坚持从严治党、从严治政的精神。

从严，首先要从领导干部严起。江泽民同志在中纪委第二次全体会议上指出，这次反腐败，在党政机关进行。重点放在党政领导机关和司法、行政执法部门、经济管理部门。因为党政机关和执法部门是一面镜子，党政机关不廉洁，直接关系到党和政府的威信和形象，关系到党的方针政策能否顺利贯彻执行。

其次，从严执法需要有大义灭亲的精神。大义灭亲行为，历史上已有之，我们共产党人必须以大义灭亲的精神从严执法，对那些不接受教育，无视党纪国法的党员、干部特别是高级领导干部严重违法乱纪，要绳之以法，决不姑息养奸。要使弄权谋私者，一丢钱，在经济上占不了便宜，搞他个倾家荡产；二丢面子，在群众中曝光，使之孤立，在群众中抬不起头；三丢权，对贪污腐败分子采取坚决清除的方针，剥夺其以权谋私的资本；四丢脑袋，那些违法乱纪，罪行特别严重的，要绳之以法，该杀头的决不手软。

在腐败现象继续蔓延的情况下，只有以法制权，从严执法，而且是动真格的，才能把腐败现象遏制住。我们的党能领导人民建立新中国，确立社会主义制度，开创改革开放和现代化建设新局面，也一定能够依靠自身的力量和人民的支持清除腐败现象。★

为加强自身建设 建设厅纪检组作出规定

为了进一步做好纪检、监察工作，深入开展反腐败斗争，落实目标管理的各项内容，省纪委驻建设厅纪检组、监察室作出规定。一是加强学习，提高理论政策水平和业务工作能力。二是努力工作，提高纪检、监察工作效率。三是加强组织纪律，始终如一地与党中央保持一致。四是改进作风，主动搞好与各部门各单位的关系。五是增强党性观念，发挥共产党员的先锋模范作用。

对这些规定，本组、室每季度检查一次，半年小结，并与目标管理挂钩，与厅规定的年终目标奖挂钩。

（厅纪检组监察室）

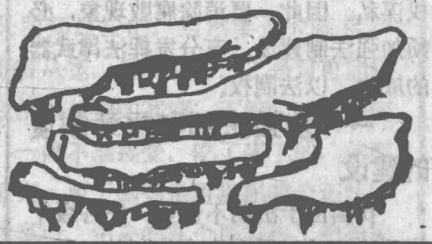

福泉县邮电局认真纠正公款装修私房

一九九三年以来，该局以职工集资建房的办法，先后在县局职工大院和马场坪、龙昌、牛场等三个邮电支局，新建了六个单元计五十套职工住宅。修建中，动用了公款一百五十三万余元为四十九户职工装修了前后凉台。从福泉县政府作出：关于党政机关副局级以上干部违纪购房和用公款超标准装修私房执法监察的统一部署后，该局领导，按照要求严肃认真地进行自查自纠工作。局领导以身作则，积极带头自查，使自查自纠工作顺利进行。经过组织相关人员对四十九户的逐户清理核实，计装修一千一百三十六平方米，动用公款十五万零六百八十多元，已由职工本人全部承担。对一时偿还有困难的，分期归还。现已收回四万八千元，余下的按欠款办理手续并限于一九九五年六月底全部交清。

（田宗祥）

榕江县中小学实行挂牌收费

最近，榕江县作出一项新举措，规定：全县中学、小学收取学生费用，除向当地物价部门申报外，必须将收费牌公开挂在校门口，按收费牌上所公布的收费项目、收费标准严格收费，否则家长、学生有权监督拒绝交纳。乱收费用的学校，将追究学校领导和经办人员的责任。

收费公开挂牌制度，使学生、家长交学费心中有数，掌握了监督的“武器”。此举，得到学生和家长赞扬。

（成　几）

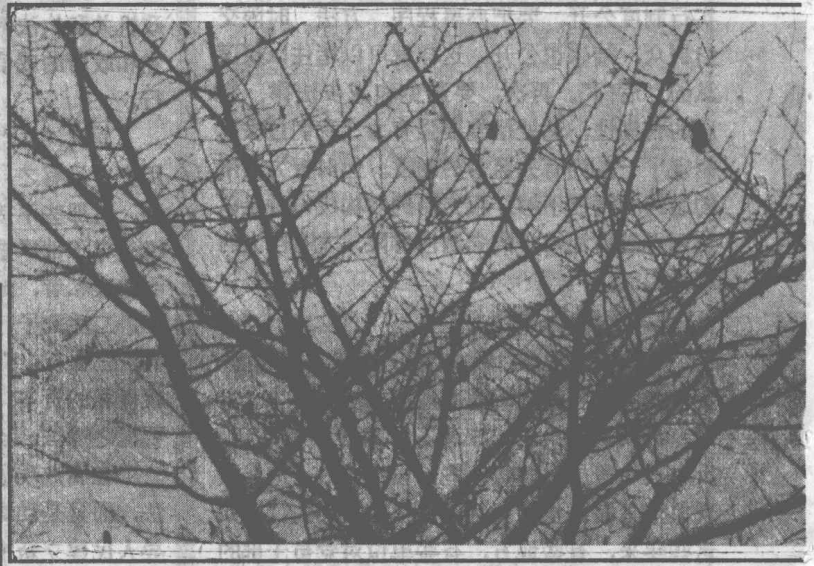

摄影/朱海波

执法监察

贵州对“坡改梯工程”工作开展执法监察

为了保证全省坡改梯工程的顺利实施，进一步促进农田基本建设的健康发展，近日，省纪委、省监察厅、省农经委、省计委、省审计局联合发出通知：从今年6月起至11月止，对近几年来全省坡改梯工程中的一些违法违纪问题开展执法监察。

1991年以来，我省有组织、大规模地实施以工代赈坡改梯工程，共完成面积234万余亩。已进行坡改梯地区的生产条件差、生态环境脆弱、剩余劳动力多的状况得到了初步改善。目前，坡改梯工程正向深山区、石山区、高寒山区扩展，向最贫困、最落后、最偏僻和少数民族地区延伸，很受农民的支持和拥护。

但是，有的地方出现了贪污、挪用、克扣工程款、分配指标优亲厚友、重报虚报面积、资金管理混乱等违法违纪现象，严重损害了国家和农民利益，挫伤了部分农民的积极性，已引起各级领导的重视。

对此，由省纪委副书记、监察厅厅长刘思培、省农经委主任张明新、省计委副主任陈胜元、省审计局副局长张安利、省纪委常委、监察厅副厅长孙远镇组成“省清理坡改梯工程违法违纪工作领导小组”。并设领导小组办公室，办公室主任由省监察厅执法监察室副主任刘天亮兼任。

经研究决定，此次执法监察的重点是：①坡改梯资金到位情况及分配中出现的违法违纪行为；②重报、虚报完成坡改梯面积情况；③超标准提留坡改梯工程管理费情况；④贪污、私分、挪用坡改梯经费情况；⑤其它违法违纪情况。

通知要求：各级要坚持自查自纠处理从宽，弄虚作假处理从严，并坚持实事求是的原则。要将坡改梯中的指标分配、验收规定、补助标准、兑现办法“四公开”，接受群众监督和举报。确保此次工作的圆满完成，把我省坡改梯工程推向规范化的管理轨道。

（何友才）

我省开展统计执法抽查

六月下旬，我省根据国家“两局一部”《关于开展全国统计执法重点抽查的通知》精神，从省统计局、省监察厅、省国家税务局、省地方税务局、省乡镇企业局、省计划生育委员会选派人员组成省统计执法抽查组，对一九九四年度安顺市的四个村计划生育统计年报中的出生人口和十一个乡镇企业年报中的营业收入、交纳税金等指标进行了详查。

近年来，由于一些地区、部门违反统计法规，虚报、瞒报、漏报国家统计数据，导致国家和各级政府在制定经济发展及社会发展战略上受到一定影响。近期，由国家统计局、监察部、国家税务总局联合发文，要求在今年二季度，对全国三百六十七个县（市）一九九四年统计年报中的出生人口和乡镇企业统计年报中的销售收入，交纳税金等主要指标进行执法抽查。

我省组织抽查了安顺市宁谷镇的林哨、下哨两个村，七眼桥镇的塘房，时屯两个村在一九九四年计划生育统计年报中的八十三名出生人口，结果误差为百分之三点七五。

抽查的乡镇企业是安顺市的蔡官镇煤厂、华西工程安装公司、奥力达实业有限公司、海华实业公司、铸造厂、蔡官镇矿业公司、宋旗砖厂、百岑煅造厂、旧州水泥厂、大西桥水泥厂、西秀制药厂十一个企业营业收入总数为五千二百一十七点六四万元，核实为五千零五十八点九一万元，差报额为一百五十八点七三万元，占百分之三点零四，多报原因主要是企业对建筑工程形象进度可以作为产值统计，误作为收入统计。年报中实交税金是七十五点七七万元，检查核实为八十五点四六万元，差额为九点六九万元，占百分之一十二点八。原因在于个别企业只统计增值税等主要税金，漏统计其它税金。

安顺地区、安顺市委、市政府、市人大及有关部门与省统计执法抽查组，以高度负责和实事求是的精神，密切合作，经过一周共同努力，于六月二十三日圆满结束重点抽查任务。

（友才）

陈省长视察铜仁灾区

穿胶鞋 吃盒饭 打蒲扇

前不久，贵州省省长陈士能带着省直厅局的负责人在铜仁、江口、万山、玉屏等县市视察实情，慰问灾民，帮助灾区解决实际困难，给灾区人民留下深刻印象。

今年7月初，铜仁地区遭受百年未遇的特大洪涝灾害，国家和人民财产遭受极其严重的损失，数以万计的群众房屋被水冲走或倒塌，不少群众无家可归，没有饭吃。省委、省政府极为重视，积极采取措施，帮助灾民恢复家园。

7月19日，陈省长一行下火车后，改乘汽车直奔铜仁，他们顾不上休息，听取铜仁地区行署短暂汇报后，就立即深入到铜仁市的重灾区漾头镇。他穿着一双解放鞋，在灾民家里了解灾情，看望灾民，鼓励灾民在当地党委政府的领导下坚持自力更生、艰苦奋斗的精神，开展生产自救，尽快恢复家园，恢复田园。11时许，陈省长顶着烈日，冒着酷暑，徒步沿途视察灾情。从漾头镇走路到花园村黄家寨村民组，在村民刘园月家认真听取了漾头、瓦屋两乡镇的汇报。正午1时许，陈省长一行每人端着一盒饭吃，10分钟以后，又去视察司前大堤防洪堤水毁情况和稻田被水打沙壅情况。

7月21日上午，陈省长来到铜仁市滑石乡芭蕉村党支部书记路胜水家，细致地询问他家庭情况，当路支书介绍自己的父亲在旧社会当挑夫，没有饭吃、没有房住。改革开放以后，家里盖上了砖瓦房，去年全家收入1万多元时，陈省长说，致富不能忘本，不能忘记对国家的贡献。在滑石乡政府，乡党委汇报了去年"12.25"事件以后，全乡夏季粮油丰收，社会治安比较稳定的情况，陈省长摇着蒲扇，高兴地笑了。他要求乡党委要注意加强党的基层组织建设和基层政权建设，注意培养年轻人，使党的事业后继有人，代代相传。

（任明海）

留住人才开绿灯

思南县领导为企业

思南县委书记陈际忠、县长李祖权、副县长丁正华以及劳动局、经委、公安、计委等部门领导同志到思南机械厂现场办公，该厂党政工一班人汇报1994年在电力、资金和生产配套齿轮及开发6105Q活塞环等方面，得到上级各部门的大力支持，出现扭亏为盈的好局面。目前，厂里急需解决的是留住人才问题。厂长杨茂平说：我厂段景辉等3位主要技术骨干是过去县计委招收的'亦工亦农'工，至今未能解决农转非及工作问题，凭他们的技术，可去外面挣高工资，他们有离厂的想法。年前，县领导听取汇报后，非常关注，立即指示公安、劳动、计委等部门协商解决，并将此项内容列入了县委、政府的《办公会议纪要》中。

县劳动局长李志勤建议报省劳动局。这样既可解决农转非问题，又可转为合同制工人。陈书记、李县长表示要大力支持。

随后，县劳动局长李志勤亲自带着县委政府《办公会议纪要》赴铜仁地区劳动局和省劳动局请示，问题很快得到批准落实。现在该厂这3名技术骨干高高兴兴地办理了有关手续。

（王 灿）

普安县重视县直

机关纪检组织建设

机构改革前，普安县各直属机关纪检组织负责人绝大部分由单位副职兼任，这些同志在单位又分管大量的业务工作，纪检监察工作和单位业务工作难以兼顾。机改中，县委、县政府、县纪委对县直机关纪检组织建设高度重视，在安排各部、办、委、局班子时将纪检组织负责人作为班子成员一并考察。机改后，一次配备县直机关纪检组织负责人20人，其中纪检组长4人，纪检员16人；专职14人，兼职6人，同时明确履行纪检、监察两项职能。这些人员中有大、中专文化各6人，各占30%；45岁以下的16人，占80%。年龄和文化结构较前均有明显提高，为进一步开展新时期纪检监察工作奠定了基础。

（鲍宪刚）

坚持用德才标准去求才选才塑才用才

——到汉方公司挂职锻炼的一点体会

□赵书跃

马克思在阐述生产力理论时就指出，在构成生产力几要素中，人是最活跃、最革命的因素。邓小平在我们国家改革开放初期就提出了「尊重知识、尊重人才」的科学论断。企业参加市场的竞争，实质上也就是各种人才的竞争。是人才在决策、经营、管理方面智慧、胆魄、毅力、能力的竞争。凡成功的企业，无不是由众多各种各样的「专才」和总揽全局的「通才」所托起的。因此，树立人才意识，就是要坚持德才标准，求贤若渴，唯才是举，是才即用。

人才意识在企业的表现，首先是企业领导者自身需要成为总揽全局的「通才」，以博大的胸襟去发现、挖掘、寻求人才，其次是领导者必须具备开放的观念，以德才为标准，不拘一格地大胆使用人才，第三是领导者还必须努力营造一种宽容的环境，去培养塑造人才，使人才能够脱颖而出，敢于「冒尖」，形成大家来「抢出头鸟」的氛围。

挂职期间我发现，贵州汉方（集团）有限公司的主要领导们从不掩饰自己对人才的渴求，「一流的人才造就一流的企业」是他们的人才观，「我们把人才视为企业的生命」，「你有多大能力就给你多大舞台」是他们用人的指导思想。公司高级管理人员到一般职员，几乎是清一色的大学生，其中不乏硕士研究生和省直机关的处级干部。使「人才荟萃」成为汉方在企业界的一大特色。也正是由于汉方主要负责人有强烈的人才意识，才吸引了各方人才的陆续到来，又正是由于公司营造了宽松的环境和氛围，一些在原单位不起眼的年轻人，到公司不久即能担当重要工作，作出显著业绩，从而增加了企业的凝聚力，使汉方用人上的大胆作法在社会上有较好的口碑。曾出现公司公开招聘人员时有近二千名报名者的情况。公司老总这样对我说过：人才是汉方由小到大，走向成功的关键。如果不是众多人才的陆续加盟以及他们有各自岗位上所做出的贡献，汉方公司可能至今仍只是一个单一型儿童用品经营的小公司。

机关有着和企业一样的对人才的迫切需求。坚持用「德」「才」标准去求才、选才、塑才、用才，也是机关的一项十分重要的工作。改革开放以来在邓小平同志倡导下，培养、选拔、使用人才已经引起各级领导机关的高度重视，形成了一系列的制度，作为一项经常性工作。最近党中央又作出了加强党的建设，抓紧培养选拔优秀年轻干部，努力造就大批跨世纪领导人才的决定。在干部的任用上强调「德」「才」标准，重视对驾驭市场经济能力的培养，引入竞争机制，这是我们党在新形势下保证党的事业的连续性，稳定性，保证国家的长治久安，保证社会主义市场经济建设健康发展的重要举措。也就是说，在新的形势下，对人才的要求更高了，需求也更大了。培养和选就人才的要求更加迫切了。随着机关的人才培养机制和用人机制的进一步完善，一大批有坚定的政治信念，有着正确世界观、人生观，懂经济、有才能的年轻机关干部会脱颖而出，成为跨世纪的合格人才。★

挂牌接待群众 领导下乡 正安县纪委

该县纪委、监察局领导利用赶场天到小雅镇街头，接待群众来信来访。县委常委、纪委书记雷甘霖，监察局长江健君6月14日带领干部及该镇纪委书记共6名同志在接待处认真听取群众提出的问题。对化肥价格乱涨，村干部克扣群众集资款问题。县纪委领导，当场责成镇纪委书记调查了解，并将调查处理结果上报县纪委和告知举报人。对婚姻、房屋纠纷等问题，转有关部门调查处理。

通过挂牌接待来访群众，一是澄清了群众的模糊认识，使群众愿意与政府配合，完成一些计划性的生产任务，密切了党和群众的关系；二是为纪检监察机关办案提供了案源；三是加强了对纪检监察机关的宣传力度，让人民群众了解，支持纪检监察工作。

（王世维）



需要全本请访问：www.ertongbook.com