

谍杀

中共对日军反间谍大较量

沉石◎著

——发现沉默英雄系列 非虚构历史传奇——

首次揭秘

封存60年的日军间谍绝密档案

1942年八路军总部面临特大

暗杀事件

金城出版社
GOLD WALL PRESS

需要全本请访问 www.ertongbook.com

谍杀

中共对日军反间谍大较量

沉石◎著



金城出版社
GOLD WALL PRESS

图书在版编目（CIP）数据

谍杀 / 沉石著. —北京：金城出版社，2011.6
ISBN 978-7-80251-922-0

Ⅰ.①谍　Ⅱ.①沉　Ⅲ.①长篇历史小说—中国—当代　Ⅳ.①I247.5

中国版本图书馆 CIP 数据核字（2011）第 073870 号

谍　杀

作　　者　沉　石
责任编辑　刘小晖
开　　本　710 毫米×1000 毫米　1/16
印　　张　18
字　　数　280 千字
版　　次　2011 年 7 月第 1 版　2011 年 7 月第 1 次印刷
印　　刷　三河市鑫利来印装有限公司
书　　号　ISBN 978-7-80251-922-0
定　　价　35.00 元

出版发行　金城出版社 北京市朝阳区和平街 11 区 37 号楼　邮编：100013
发 行 部　(010)84254364
编 辑 部　(010)64210080
总 编 室　(010)64228516
网　　址　http://www.jccb.com.cn
电子邮箱　jinchengchuban@163.com
法律顾问　陈鹰律师事务所　(010)64970501

引子　谍杀之谜

太行山是个谜。

这不仅是山的神奇和阴阳错落的造化，在生与死、阳与阴之间隐藏着什么法则，更多的是在日本侵略中国的岁月里，太行山是八路军抗击日军的战场。那里驻扎有八路军总部；还有关于日军别动队秘密袭击八路军总部的一页页历史。还有许多至今没有披露的关于日军暗杀和屠杀许多八路军人和太行山村民的秘密。多少年来，我作为《解放军报》的记者和部队作家，在不断地翻阅了大量史料后，发现，在袭击八路军总部这段历史上有个小空白。偶然一次机会，我从1945年日本的一份发黄的报纸上看到一则300多字的简讯：

> 冈村制定的“C号作战计划”秘密进行，别动队袭击了隐蔽在太行的八路军总部，代号“毒蛇”受特高课之令，绝密暗杀八路军01号，可惜晚了半个小时，行动失败……

这是个谜，是个隐藏了60多年的谜。

当年，八路军总部在太行山指挥了著名的百团大战、平型关大战等诸多战役。抗日战争中，英勇的八路军在正面战场直接击毙的日军最高级别将领——日军第二独立混成旅团长、“名将之花”、中将阿部规秀。这一壮举是由当时年仅18岁的李二喜创造的。阿部规秀被击毙

后，日军曾指使特工人员潜入部队附近，企图报复李二喜。一天晚上，一名日本特工突然用枪逼住李二喜，想活捉他。李二喜机智地用脚挑起泥土，趁其双眼迷蒙之际用拳击落并捡起对方手枪，方才脱险。随后，晋察冀军区召开军民大会，聂荣臻特意奖励李二喜一把手枪。日军特工刺杀李二喜不成，特高课长井村鸟石秘密接受了一项重要使命，这就是冈村宁次“C号作战计划”的其中一项绝令——刺杀八路军001号……

太行山谜中之谜，似乎永远隐藏着“C号作战计划”的秘密，还有特高课实施的刺杀秘密。一直以来，无法从一些档案中解密，也无法找到当年的日军指挥官。我曾接触过一些还活着的八路军总部的人，还有那些八路军高级将领的遗孀和亲属，的确有过那一段不愿提起的伤心故事，和那一页沾满血渍的历史。2010年5月，我放下手头工作，沿着太行山寻找隐藏在那里的故事。我常想，太行山的神韵太深，有太多的神秘和传奇，靠文字很难去挖掘。也许，真的要和大山亲密接触，去叩拜，去感应……

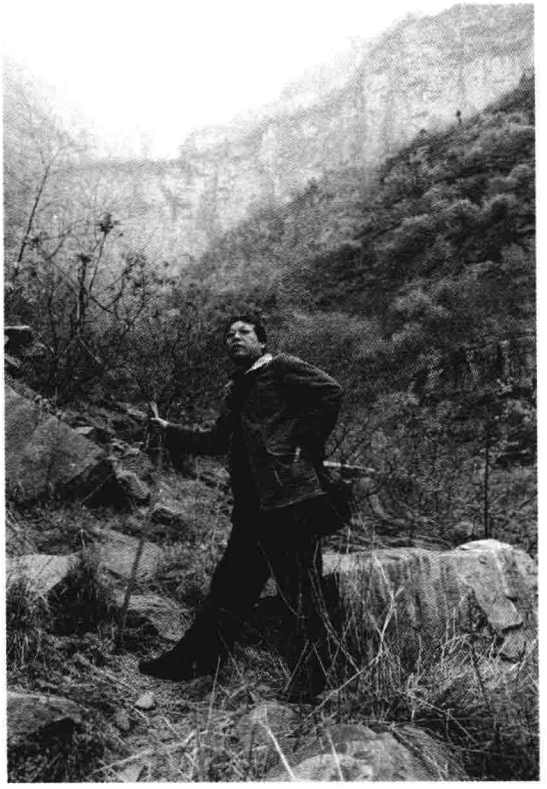

寻找太行山的过程是艰辛的，不仅仅靠体力和毅力，更要靠一种信念。那种感觉，像是一种潜在的精神。记得小时候，父亲就说过一段话：在太行山打日本，靠的就是双脚和胆量。把日军引进太行山，然后跟捉迷藏似的把他们消灭。这话，埋藏我心里很久，我始终觉得那是一场战争故事。

当我与画家驱车来到太行山下的一个河南小村时，竟以为到了目的地呢，接待我的村长却说：“天色已晚，先住下，

需要全本请访问 www.ertongbook.com

明早再上山。”画家怕我着急，连忙解释：“我们刚到太行山脚下，如果要翻过海拔2000米的山峰，短距离40公里，山崖峭壁太危险；要绕山边走，最少走70公里，山顶上就是山西的村庄，是著名的抱犊村。”

当我行走在大山的峡谷中，晨雾像飘逸在眼前的纱丝，若有若无地缠绕周身，从宁静的间隙缝里，能听到来自丛林的鸟鸣，那一刻，我沉浸在山灵的生命中。我拨雾登高，尽量使自己的心能静些再静些，试图寻找一个真实的太行山。渐渐地，我的眼睛被阵阵红光闪动，瞬间的感悟，那些飘摇的白纱隐退在山的深渊，我仿佛感应着大山的神韵和呼吸。回头寻觅红光闪烁的天际，早晨的太阳从峭崖的背影射出了光源，在与晨雾交融时，透过流动的山岚，形成了峡谷重峰的一道生命画卷。

我听山下的农民说过关于天梯的故事。1942年5月6日这天，由13个装备精良的日军组成的别动队，想从峡谷翻越万丈峭壁的一线天，攻打在铜家岭的八路军总部，可是走到悬崖边没有路可上。日军在崖石上逐一开凿，形成了通往顶峰的天梯。山顶上是与世隔绝的、唯一的抱犊村，老村民王富发现有日军开石上山，便迅速拿起猎枪带领20多个村民，在天梯崖口阻击，用石块和猎枪打击日军。身处悬崖的日军像被吊在空中一样，无法还击，更无法攀登，只有挨打的份。村民们围阻战斗了四个多小时，终于全歼了这个日军别动队。为此，抱犊村名扬抗战区，英雄民兵王富的名字与太行山天梯峡谷连在了一起……我看到的是几公里的雨丝纱筛，仿佛把天上云和雾抖落而下，透过太阳光的折射，漫天珍珠般的水飘轻舞在山野之间，似形似语，宛如吟叹着山的心曲，在这大山深处听到的是山与天的交响。那音符来自丛林崖壁，是鸟的啼叫，还是杜鹃啼血，那一刻，我看到的有一簇红色，是山花点缀在山崖；这时，我听到了男人豪壮的呼叫，在天梯间有一个黑黝黝的汉子边喊边迎来。画家说：“来接我们的是抱犊村的村长王健康，他爷爷就是王富……”

“就是在天梯上消灭13个鬼子的王富！”我兴奋地说，“50多年后，我能和他孙子相遇在天梯栈道，这应该有故事可寻。”

我见到王健康的第一眼，就发现他是太行山真正的山里人，他的

脚板很宽大，眼睛和眉宇中浸透着山的灵气。我还没有开口说话，他直言称，能爬上来的人，一定是看山的。我说不是看山，是寻山，寻找山里的故事。他点点头，便带我攀上天梯峭崖的山石口，用山西话说了句："这里是战场！"

虽说是战场，但被山林覆盖着，天梯已被修复，通往一线天的路依然险峻。我寻找着曾经抗日的那片山岩，用心在感受着时空交织的枪声，还有民众抗击的呼啸声，用灵魂在追逐着抗日的那一个个场面。这里有什么呢？我寻觅着，山峰沉寂着，没有翻开那页历史；迷蒙中我差点摔到崖下，双手却紧紧地抓住了一棵百年古树根。在惊魂之余，我真实地看见了一颗子弹头还留在树根杈处，那是一颗子弹，半截露在外面，已经有了丝丝锈斑。我试图用手拔，发现它已融入了树根，成为一体。我忽然觉得大山在震动，有一声声的呼喊，由近而远，渐渐淡去……

太行山里的生命是永恒的，它不仅仅是抗日的战场，还是山神之魂。

在一块巨大的山石前，我和王健康盘腿而坐，在天梯前，我想听他讲爷爷的故事。他说，小时候，爷爷就带他到过铜家岭山里，说过一件让他刻骨铭心的故事。那年5月，日军总司令冈村宁次调集三万精锐部队包围八路军总部，其中一个别动小分队攀登天梯直插总部，爷爷在顽强阻击日军的同时，派出了一名年仅17岁的村姑香妹从后山悬崖赶到杨家岭送信，香妹躲过日军的封锁终于把口信送到了八路军总部，警卫团及时护送总部首长转移。可是，香妹在回村的山路上被日军追了一天，追到山崖沟边上，香妹跳下了万丈悬崖……

村里的人都知道关于香妹送信的传奇故事，有人每年在太行山崖沟边采摘野菊花祭拜；也有不少人寻找香妹跳崖的准确崖沟，以立碑纪念；村里的人都说，香妹就在邻村，甚至在邻村的邻村……太行山的确有无数个17岁的村姑参与了抗战，也给八路军送过无数的情报。香妹，永远与太行山脉的灵魂融为一体，她就是山魂。

我在悬崖的天梯攀登，脚下系着飞渡的白云，头上盘着天宇的霞光，而深刻印在眼前的却是太行山大自然的水墨画，岩层相嵌的是血肉般的生命。我俯身而听，听到了太行山心脏的跳声，是那样清晰有

力。当我攀上天梯看到抱犊村，这里竟然是太行山的又一山顶之峰，山野之间已经盛开了朵朵山菊花，有金黄色的、淡黄色的，也有白色的，它们相融一体，形成了一簇簇太行山特有的色彩。这色彩是任何画家也无法描绘的，它自然纯粹，包含着山的神韵。这时，我发现在山村的正前方，是一座奇异的孤崖，其形状像一个人。村里人都说是太行山的一座佛像，因此，人们总在孤崖前烧上一炷香，寄予敬仰之情。

我久久地仰望那座孤崖，我看清了，那分明是一个身背钢枪的八路军战士，一个天然雕塑在太行山之峰的战士。敬仰的心，使我把一捧捧山菊花献在战士的身边，那一瞬间我听到了来自太行山深谷里的军号声。真的，那军号声断断续续，回荡在群山之中……

翻过抱犊村的又一座座山野，我依旧伴着军号声在寻找太行山！

许多天后，我终于从一位90岁的老村民杨庆生那里听到了关于日军血洗铜家岭，袭击八路军总部……

站在太行山脉，我望着铜家岭，望着八路总部的那一间间民房小院，眼前飘浮的山岚雾霭，仿佛又一次回到了那个抗日烽火的岁月。

故事还是从1942年5月讲起吧……

目录
CONTENTS

1. 八路军总部有特务 . 001
2. “毒蛇行动” . 015
3. 刺杀神枪手李大喜 . 023
4. 益子挺进队 . 032
5. 特高课内的八路军电台 . 042
6. 真真假假 . 055
7. 铜家岭惨案 . 068
8. 刺杀彭德怀 . 077
9. 超级杀人猎手 . 086
10. 营救行动 . 095
11. 破译特务代码 . 108
12. 排查内奸 . 118
13. 代号“蝴蝶” . 125
14. 两个“小香妹” . 134
15. 化装潜入 . 142
16. 面对面的较量 . 150
17. 巧取特工名单 . 159
18. 重要情报 . 169
19. 奇怪的电波 . 180
20. 假电报计划 . 190
21. 刺杀马野 . 196
22. 最后一封电报是谁发的? . 205

目录 CONTENTS

23. 定时炸弹．213
24. 锄奸．225
25. 特高课的最后三步棋．235
26. 血债．245
27. 最狡猾的内奸．251
28. 绝杀．260
29. “毒蛇”出洞．266

不是尾声．273
铭刻在太行山血与火的利剑（代后记）．274

① 八路军总部有特务

抗战的岁月，八路军总部驻地随时改变，经常边打边安营，几经转战，最后在山西太行山一带的一个破旧的小村庄驻扎。总部由几间村房组成，虽说有院套院，但四周的防卫还是不严密。

警卫团长汤达奇个子不高，方脸，眼神有一股穿透力，仿佛看什么都充满了警惕。警卫团的战士都知道，汤团长是从大别山杀出的长征老兵，从延安时期起就担当首长的警卫。他身挎双枪，就连睡觉枪也不离身，是有名的神枪手。

这些天，八路军总部机关后勤人员的队伍越来越庞大，跟随总部的马背上的摇篮，有四五岁的幼儿，还有一两岁的娃娃也都列在后勤队伍里，这些娃娃许多都是高级首长的孩子；还有新华日报社的一些记者，从延安下来的鲁艺的大批学生和老师，也跟随在八路军总部机关的后勤队伍里。

汤达奇把机关后勤人员的保护警卫工作交给了一营三连。这天夜里，保卫部长邱强提着手枪匆匆找到汤达奇，心急如焚地把他拉到房屋一角小声说："八路军总部里有特务，我们的监听组收到一个奇怪的电台信号，范围在后勤机关两个院里。"

"有特务？"汤达奇警惕地瞪大眼睛反问道："还在机关后勤？邱部长，你能说具体点吗？"

邱强从衣兜里掏出一张纸，在夜色里看不清，然后又装起来，冷静地说："这几天，彭总指挥的百团大战全面打响，连连打掉了在晋东和华北的多个日军据点，冈村宁次急了，看样子是在找八路军总部指挥所。"

"我也听说了。昨天，独立团也开进我们周围了。"汤达奇说，"难道我们内部有隐藏的特务？"

需要全本请访问 www.ertongbook.com

邱强点着头说："上个月，我们从外线八路军交通站得到情报，日军有一个代号'蝴蝶'的特务很可能隐藏在八路军总部机关。我们的人刚刚监听到一个奇怪的电台信号，我们暂时还无法破译，这个电台信号的位置靠近幼儿园。"

"幼儿园？"汤达奇说，"幼儿园里还有收养的日本孤儿，两个女孩，她们才五岁多，难道有日本人潜伏不成？我得问问后勤处马处长……"

"不用问了，我已经布置下去了，目前只能暗中调查，还不能打草惊蛇。"邱强打断道，"眼前最重要的是警卫要加强。对了，幼儿园有个黄老师，听说从保定来的，你了解吗？"

汤达奇听邱强提起新来的老师，便解释道："她叫黄婴，今年21岁，半年前由后勤处马处长介绍来的，和她一起进来当保育老师的还有警卫团副团长张保和老家的侄女小香妹，歌唱得很好，孩子们都喜欢她……"

突然，位于总部机关后勤的小院里传来惊呼声，还夹杂着孩子们的哭声，给紧张的夜晚增添了几分惊悸。汤达奇下意识地掏出手枪，说了句"有情况"，邱强快步冲向小院。

现场的一幕令人震惊。一间不大的屋子，分里外两间，睡在床上的都是从延安马背摇篮走出来的孩子。外间靠窗户的三岁的刘婷被人用匕首割了脖子，鲜血染红了衣被。孩子们被惊恐的场面吓哭了。保育院院长李英赶快让保育员黄婴找军医抢救。保育院的小香妹在另一间屋里看管惊魂中的孩子们。小香妹自来太行山区，父母被日军杀害后，找到了在警卫团当副团长的叔叔张保和，才进了保育院。

不一会儿，军医和护士飞快地穿过两个套院赶到了现场。军医摸了摸被害孩子的脉搏，又翻了翻眼皮，仔细检查了一通后，对邱强小声叹道："不行了！喉咙被割断了！"

邱强异常气愤，两眼都冒出火来，他清楚，这起凶杀案一定和神秘的敌台有关。他强忍着怒火对身边的侦查科长赵悦民说："保护现场，不要放过任何线索！"

这时，汤达奇带领警卫团三个营把铜家岭周围两公里的山村都围了起来，几乎每个路口、村口、山坡、悬崖，甚至连河沟都密集了警卫的战士。参谋长武佐文对每个可能隐蔽的地方都进行了地毯式的搜索，没有发现可疑的人和物证。

“汤团长，肯定是内部的人干的!”武佐文分析道，“我判断，后勤机关有问题，文工团那些男男女女，还有新来的老师……”

“别说了！现在不是猜测的时候!”汤达奇拔出枪命令道，“你带一个连沿铜家岭西北方向扩大五公里，在太行山下侦察，然后往东南搜查，注意村民动态，发现可疑人坚决拿下……”

“明白!”武佐文还没说完，被汤达奇打断。

“明白什么？我是说可能有化装成村民的！要警惕日军特务和汉奸。前几天有个小商贩化装成村民跑了，那就是特务，为日军跑腿送情报的。对可疑村民要严查，明白吗?”

武佐文是个反应极快的军人，他边回答边挥着枪：“放心吧，团长，这一带我都跑过多回了。”

汤达奇站在黄土坡旁，看着武佐文带队朝西北方向追击而去，心里不免对这起发生在八路军总部后勤机关的儿童凶杀案产生种种推测。保卫部长邱强提醒要防范特务，他还没有来得及排查，就出现如此恶劣的案件，作为警卫团长的他，的确心急如焚。

幼女刘婷被人在八路军总部后勤机关幼儿园里暗杀，一时间，整个铜家岭笼罩在恐怖之中，许多人产生了自卫的紧张情绪，尤其是从马背摇篮里一路走来的孩子们，他们的父母大多战斗在前线，有些还是烈士的孩子。刘婷是师长的女儿。此时，师长正在晋中与日军打得最激烈，连续摧毁了日军的两个团。

邱强仔细地对凶杀现场做了技术处理，赵悦民对每个老师都详细记录问话，这时，女保卫干事郑小瑞匆匆赶来，神秘地把邱强拉到一边，小声报告：“我们发现保育员小香妹到了邻村瓦堡村，不知要干什么……”

“她和谁在一起?”邱强睁大眼睛反问。

“有人看见她去了司令部，独自一人走了。”郑小瑞留着短头发，脸黑黝黝的，长得不是很好看，说普通话很生硬。她在保卫部当干事还是上面领导推荐的，因为她父亲是抗日爱国民主人士。

“走！你带上人跟我走!”邱强说着便大步朝西头赶去，郑小瑞带着两名战士紧随其后。

入夜的铜家岭散发着薄雾，在漫山遍野间弥散着荒凉之气，周围两公里的树叶没有一丝动静，仿佛凝固一般。邱强清楚，警卫团分两层在铜家岭设

有哨兵，包括暗处、峡谷和荒滩外都有伏兵，不见日军部队不会暴露。邱强在监听到敌特电台后，其实已经将目标锁定在后勤机关新来的几个人身上，自然也包括小香妹在内。邱强边走边盘算着一个个可疑的人物，当经过铜家岭西头地坡时，郑小瑞提着手枪抢先冲在前面，埋伏在坡前，小声对邱强说："我让人盯住了，小香妹应该从这条路过来。"

邱强用望远镜观察着，没有发现小香妹的身影。这时，郑小瑞沿路向前搜行，突然在一棵歪脖子槐树下的土中发现了红色头巾，当她扯出头巾后，一把带血的匕首惊现眼前。

"邱部长，你看，匕首，还带着血呢！"郑小瑞刚要捡起匕首，被邱强制止住："别动！"

邱强十分老练地观察了下埋头巾处的四周，只有一双脚印。他用手丈量了下，然后朝槐树两边看了看，没有发现脚印。邱强不动声色地拿起那个红色头巾，看了看带血的匕首，装进一个纸口袋里。

"邱部长，这肯定是小香妹杀了人后，跑到野外毁掉证据……"

还没等郑小瑞说完，邱强打断道："干我们这行的，不能随意下结论，要拿到人证物证。"

"明白！"郑小瑞小声说，"小香妹会不会跑进太行山里？那就难找了。"

"她跑了，还有她叔叔张保和在呢！"邱强说，"我认为这个杀手一定和敌台有牵扯，既然潜伏下来了，还没有暴露，敌特不会跑的。往前搜索！"

邱强带人刚进瓦堡村，跟随的战士报告，发现山边有七八个可疑的村民在窜动，像是在寻找什么，样子十分诡异。邱强躲在土坡前用望远镜观察了一会儿，从那些人的动作形态来看，不像是村民，他清楚周围应该有警卫团一个连的潜伏哨，便对身边的郑小瑞说："这几个人很可疑，好像在找什么东西，也许是情报之类的。"

"一定和小香妹有关！难道是敌特在接应？"郑小瑞说。

"我们从背后绕过去，死活都不能让这些人溜掉！"邱强挥着枪带着战士快速插到瓦堡村后的一片小树林里，闪电似的隐蔽在土坡前。此时，天色越来越亮，虽说天空缠绕着一层薄雾，但可以看到百十来米远。邱强从望远镜里发现他们在往山坡转移，其中一人腰间露出了短枪。

"他们是化装的日军！"邱强指挥道，"我们分两组干掉这帮家伙。郑干事，你带小王抄后。"

“他们有七个人，还是报告给警卫团吧？”郑小瑞犹豫道，“邱部长，我们要保护你的安全……”

“都什么时候了，我们是军人！”邱强挥枪道，“听从命令，绝不能放日本鬼子走！”

不容郑小瑞再犹豫，战士小王握着冲锋枪已经抄后，占领了最佳位置。邱强带领机枪手从正面接近，日军好像发现了什么，加快了步伐朝小树林跑去。

“打！”邱强喊道。两名日军被当场击中。

剩下的五个日军反应敏捷，顺势卧倒，下意识地举着短枪朝邱强方向射击，看枪法不是普通的日军，点射之间很有章法。邱强与这种枪法交战过，他立刻明白眼前是训练有素的日本特工。机枪手连续射击压住了一个并打死了一个。机枪手站起来想出击，被邱强按下，大声说：“是日本特工，抓活的！”

机枪手是个大块头，他放下机枪就往外冲，一颗子弹打来，邱强冲上去刚要推倒他，可是他的左臂中弹，差点被击中心脏。邱强翻滚着击毙了那名日特。此时郑小瑞带小王抄后还没有接上火。郑小瑞在树林中寻找什么，小王闻声后举枪要包围，被郑小瑞拦住：“隐蔽！”

这时，武佐文听到枪声，快速地起动了第二区域警戒，率领快速小分队直插瓦堡村后树林。日军特工小组长见势不妙，连续朝邱强投出两枚手雷炸弹，邱强在炸弹爆炸的瞬间正好落到了一处峡谷里，没有受伤。可是，机枪手牺牲了，那挺机枪还紧紧地被他抱在怀中。

邱强从峡谷中钻出来时，两名日特握着手雷朝他围过来，眼看情况十分危急，此时武佐文的小分队围了上来，火力点集中在几个日军特工身上。

“快撤！”日特小组长说，“决不能让八路抓活的”。

武佐文火力很猛，邱强想抓俘虏的计划被打乱。于是，他冒着火力朝日军特工逃窜的方向追去。这时，一个日军被击伤后，邱强立即冲上前缴了他的短枪，刚要抓获，只见他低头咬破了藏在衣领里的毒片，顿时口吐白沫。而日军特工小组长在混战中钻进一片树林后，竟然神不知鬼不觉地逃走了。在树林方向埋伏的郑小瑞早已离开了那个位置。邱强追了两公里也没有发现一丝身影，再见到郑小瑞时，邱强第一次忍不住对郑小瑞发了火。

“我事先给你布置好的，就守在这里，谁叫你动地方的？这下可好，一个

活口没抓住，还跑了一个，你说怎么办?”邱强一脸青色，看到自己的人牺牲了，更是悲愤。

“我……我看到你太危险……”郑小瑞低头说，像犯了错误似的。

“别说了！赶快回营!”邱强对身边的小王说，“带好鬼子的物件，尤其是那些短枪!”

警卫团的人在清理战场，随后，武佐文带人沿瓦堡村的山坡树林搜索，并深入侦察。

等到邱强回到八路军总部后勤机关，汤达奇提供的线索却让邱强颇为吃惊。

“怎么，小香妹在瓦堡村遇到了鬼子?”邱强反问，“小香妹到那里干什么？她人呢？难道这把带血的匕首是她的?”

“我已让手下的人去寻找了。小香妹不会走远，肯定有什么急事。”汤达奇小声说，“她叔叔可是我的副团长!”

“这个小香妹有点怪，她是张保和的侄女?”邱强思索着，终于点燃了一支香烟，深深地吸了一大口，烟雾像不解的谜弥漫在周围……

邱强刚要把红头巾包裹的匕首交给赵悦民，郑小瑞便带着保育院院长李英匆匆赶了过来，还没等邱强说话，李英就指着头巾，带着哭腔说：“就是这个围巾，是小香妹的。我认识。”

邱强看了一眼郑小瑞，似乎想说什么，当着李英的面没有说，而是迎上前，对哭泣的李英说：“你肯定，这围巾是小香妹的?”

“肯定！这围巾还是她叔叔张副团长送给她的。”李英认真地说，“小香妹给我请了假，说到他叔叔那里去，我没有细问，就同意了。”李英接着又说，“要查出杀害刘婷的凶手呀！刘婷死得太惨了，她才是三四岁的孩子呀！是谁这样没有人性？刘师长还在前线呢，我……我怎么向师长家人交代呀!”

邱强了解李英，她丈夫是从长征中走出的拼命三郎，一直在师长手下打前阵，上个月在打响百团大战晋中战斗时，顶着日军机枪的扫射炸毁了炮楼牺牲了。李英刚从失去丈夫的悲痛中缓过劲来，她保护的孩子却遭人暗杀了，这让她痛苦难忍。

邱强看着李英心里一阵酸楚，他说：“别太难过了！日本鬼子杀害了我们多少妇女儿童，这笔血泪账一定会让他们加倍偿还！我们会抓住凶手的。”

邱强补充道："有可疑线索直接找我。内鬼难防呀！"

随后，邱强详细地询问了小香妹的一些情况，李英都做了回答，最后，李英特别说到小香妹和05号首长警卫员张大铁的关系。这让邱强对小香妹有了更深层次的了解。

邱强悄悄对赵悦民进行了交待，根据李英提供的情况，让赵悦民对小香妹进行再调查。

这时，郑小瑞朝他们大步走来，邱强见状小声说："先别说了，我会找你的。"

李英走后，邱强才靠近郑小瑞，问："怎么回事？"

"赵科长提取了围巾上的血渍，发现可疑的问题。"郑小瑞说。

邱强脑海里翻腾着几个可疑人，其中有两个后勤班的兵开小差后，投靠了晋中保安队，被日军特高课收买，提供了八路军的一些情报。邱强曾秘密派赵悦民击毙了其中一人，可另一个人投靠了日军。根据八路军潜伏在日军内部代号"长空"传回的情报，这个人被日军特高课训练后，有可能带领日军特工进入铜家岭地区。

邱强刚回保卫部办公室，迎面走进来作战科长刘华林。他第一反应就知道是与作战有关的事，便带刘华林走出屋外，小声问："惊动了总部首长吧？"

刘华林习惯性地瞧了瞧周围，看到说话安全，才开口说："暗杀刘婷，已经惊动总部最高首长，师长还不知道女儿被害的事，可师长攻打阳泉日军的计划被泄露，冈村昨晚已经紧急朝阳泉增援了一千多日军。今天早晨，师长率领的一个团被日军围剿，彭总都发火了！"

"有这种情况？"邱强担心地问，"师长那边突围了没有？"

"师长在亲自指挥突围，目前部队正与日军交火呢，伤亡惨重。"刘华林说，"总部首长指示，尽快查出暗杀孩子的凶手，还有那个潜伏在铜家岭一带的敌台。另外，总部的作战计划是绝对机密的，上回的计划怎么会泄露呢？首长身边的人，还有与作战室、机要室、情报室相关的人要逐一排查。这是左权副参谋长让我传达给你的。"

"我明白了！"邱强说这话时，咬着嘴唇，他心里十分焦急。他从事多年的保卫工作，进入太行山后，日军特高课在冈村宁次的直接指挥下，启动大量的日军间谍，对总部进行了特务活动。这使邱强越来越感到保卫工作和反敌特工作的紧迫性。刘华林在总部首长身边，他刚才那番话，更使邱强心里

需要全本请访问 www.ertongbook.com