

艺术生高考一轮复习指南丛书

文考帮

Wen Kao Bang

2018届

历史

全国卷地区卷通用

艺考生

李绍华 主编

名校名师·直击高考

高度浓缩·精准点拨

- 重庆市第一中学校 ■ 重庆市第八中学校 ■ 重庆南开中学
- 重庆外国语学校 ■ 重庆第二外国语学校
- 重庆求精中学

重庆大学出版社



图书在版编目(CIP)数据

文考帮：艺术生高考一轮复习指南丛书·历史 / 李绍华
主编. -- 重庆：重庆大学出版社，2017.11

ISBN 978-7-5689-0859-7

I. ①文… II. ①李… III. ①中学历史课—高中—升学参考资料 IV. ①G634

中国版本图书馆 CIP 数据核字(2017)第 264830 号

文考帮：艺术生高考一轮复习指南丛书

历史

LISHI

李绍华 主编

策划编辑：贾曼 向文平 林佳木 唐启秀
责任编辑：李桂英 黄菊香 版式设计：向文平
责任校对：郭小梅 责任印制：赵晟

*

重庆大学出版社出版发行

出版人：易树平

社址：重庆市沙坪坝区大学城西路 21 号

邮编：401331

电话：(023)88617190 88617185(中小学)

传真：(023)88617186 88617166

网址：<http://www.cqup.com.cn>

邮箱：fxk@cqup.com.cn (营销中心)

全国新华书店经销

重庆市正前方彩色印刷有限公司印刷

*

开本：890mm×1240mm 1/16 印张：16.25 字数：497 千

2017 年 11 月第 1 版 2017 年 11 月第 1 次印刷

印数：1—3 000

ISBN 978-7-5689-0859-7 定价：59.00 元(含《测试题·答案解析》)

本书如有印刷、装订等质量问题，本社负责调换

版权所有，请勿擅自翻印和用本书

制作各类出版物及配套用书，违者必究

目录

必修一 人类政治文明历程

第一单元	古代中国的政治制度	1
第二单元	古希腊、罗马的政治制度	11
第三单元	近代西方民主政治的确立和完善	15
第四单元	人类解放的阳光大道	21
第五单元	近代中国反侵略、求民主的潮流	25
第六单元	社会主义制度在中国的建立和发展	35
第七单元	当今世界政治格局的多极化趋势	40

必修二 古今中外经济发展历程

第一单元	古代中国经济的基本结构与特点	44
第二单元	近现代资本主义世界市场的形成与发展	52
第三单元	近代中国经济结构的变动与资本主义的曲折发展	58
第四单元	20 世纪各国现代化及经济体制的创新和调整	64
第五单元	中国特色社会主义建设的道路	70
第六单元	中国近代、现代社会生活和习俗的变迁	76
第七单元	当今世界经济的全球化趋势	80

必修三 人类历史上的思想文化成果

第一单元	中国古代的文化	86
第二单元	西方从古代人文精神之源到近代科学理性时代	94
第三单元	西方近代、现代的文学艺术发展	103
第四单元	近现代中国的文化	107



必修一 人类政治文明历程

第一单元 古代中国的政治制度



一、课标和考纲考点

高中历史课程标准	2017年考纲考点
古代中国的政治制度 (1)了解宗法制和分封制的基本内容,认识中国早期政治制度的特点。 (2)知道“始皇帝”的来历和郡县制建立的史实,了解中国古代中央集权制度的形成及其影响。 (3)列举从汉到元政治制度演变的史实,说明中国古代政治制度的特点。 (4)了解明朝内阁、清朝军机处设置等史实,认识君主专制制度的加强对中国社会发展的影响	古代中国的政治制度 (1)商周时期的政治制度。 (2)秦中央集权制度的形成。 (3)从汉代到元代政治制度的演变。 (4)明清君主专制制度的加强



二、知识体系建构

[朝代时空]

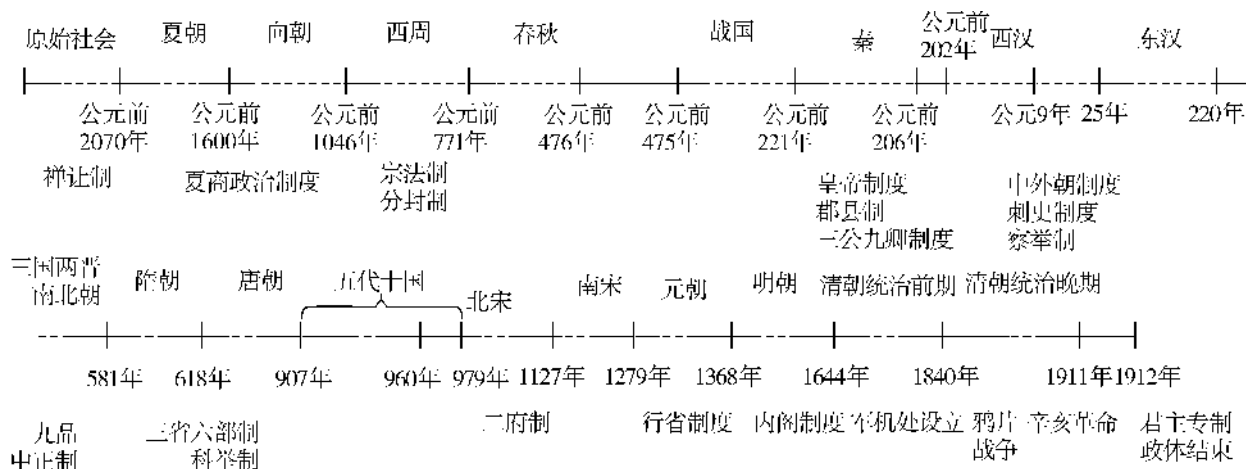

(一) 中国早期政治制度(夏商周时期——奴隶社会)

	夏朝	商朝	西周
基本制度	前 2070 年禹建立夏朝;其子启开创王位世袭制	内服外服制度(中央以相和卿士内服,地方以侯伯而外服)	宗法制、分封制、礼乐制
基本认识	它取代了_____,从此家天下取代了“公天下”	其最高政治原则——尚鬼尊神以治国	①分封制与宗法制,二者互为表里、相辅相成。 ②周的政治文化,具有惊人的覆盖性、稳定性和延续性



续表

	夏 朝	商 朝	西 周
时代特征 [论从史出]	中国早期政治制度的特点： ①王权与神权结合，有浓厚的 <u>迷信神话</u> 色彩 ②最显著的特点是，族权与王权的紧密结合，用族权维护王权。以_____制为核心，以_____关系为纽带，形成了“亲贵合一”“家国同构”的机制，将政权固定在贵族的家族范围内 ③从全国来看，有一整套从中央到地方的行政管理机构。但是当时的最高决策集团和周王只是天下“共主”，中央和地方分权共治， <u>尚未形成权力的高度集中</u> ④从社会结构上看，当时是 <u>奴隶主阶级专政</u>		

(二) 封建社会——专制主义中央集权制度[必记知识点]

起源：战国时期的法家思想及其实践，如商鞅、韩非子。

	官僚制度		监察、谏议制度		选官制度	发展历程
	中 央	地 方	中 央	地 方		
秦朝	①嬴政首创皇帝制度(独尊、独裁、世袭) ②建立较为完备的中央官制： <u>三公九卿制</u>	秦统一全国后，把 <u>郡县制</u> 推行到全国(标志着官僚政治取代贵族政治)	三公之一“御史大夫”负责执掌奏章，下达诏令；还负责 <u>监察百官</u>	/	(世袭 + 官由君命)	专制主义中央集权制度在全国建立
汉朝	汉武帝开创内外朝制度： 外朝() = 执行机构 中朝 = 决策机构	汉武帝实行推恩令，逐步消除王国威胁。东汉时刺史演变成州牧，地方形成州、郡、县三级制，州牧成为割据势力	谏官的职责最初是言谏，是提意见	汉武帝增设 <u>刺史</u>	汉武帝开创察举制 + 征辟制	巩固
三国两晋南北朝	/	/	/	/	九品中正制	发展
隋唐	隋朝开创、唐朝发展“三省六部制” ()省：掌决策，草拟颁发皇帝诏令 ()省：掌审议，负责审核政令 ()省：事无不总，负责执行政令	唐朝实行道、州、县三级制。后期地方实行节度使制度，成为割据势力	唐朝，谏议加上了封驳。封是对以皇帝名义发出的指示认为不当，可送还；驳是指对臣子及下级的奏章认为不妥，可以退回		隋朝开创、唐朝发展科举制	成熟完善
北宋	二府三司制	实行路、州、县三级制。收精兵；削实权，将“路”的军政财法分离。派文臣到各地做知州，管理地方政事。 制钱谷——派转运使到地方管理财政	宋代有了专门的谏官机构—— <u>谏院</u> ，同时谏官和监察官的职责开始混淆	设通判监督知州	发展完善科举制	加强
元朝	设置()省为国家最高行政机构	开创行省制度(行中书省)地方上形成了省、路、府、州、县五级	设御史台，元代废除了谏官机构	/		继续加强

续表

	官僚制度		监察、谏议制度		选官制度	发展历程
	中央	地方	中央	地方		
明朝 明代中央, 设置特务机构——锦衣卫/东厂/西厂	①明太祖废中书省和丞相, 权分六部。为缓解皇帝的辛劳, 设殿阁大学士。 ②明成祖时() 制度正式确立, 由皇帝的亲信组成, 是辅政机构	废行省机构, 地方设三司分权; 地方行政体制包含省、府、县; 少数民族地区实行土司制度	明、清两代, 都察院监督百官, 六科给事中兼有监察和谏官责任, 监督中央六个部门。监察的对象有重合。监察空前	/	明、清两朝科举制实行八股取士	空前加强
清朝 人物——康熙的功绩? 【选修】	①清朝, 大体沿用明朝的官制。 ②雍正皇帝, 设(), 地近皇宫, 是皇帝的亲信, 但品级不高, 24 小时值班, 跪奏笔录	地方行政体制包含省、道、府、县。官员包含总督、巡抚; 少数民族地区实行土司制度。雍正时, 大规模“改土归流”; 还设置将军辖区/办事大臣辖区/盟旗	加强。 清朝雍正皇帝继位后, 觉得连摆设的必要都没有了, 索性把六科并入都察院	还命令地方大员密折奏事	清代大兴文字狱, 加强思想控制	专制主义中央集权达到顶峰
中国古代的外交	①华夷观念——统治政权以汉族为中心, 视外族为蛮夷, 带有民族歧视; ②朝贡外交——含义: 周边小国对中国朝觐、纳贡, 中国对其进行册封、赏赐; 影响: [论从史出] A. 使中国形成了中央之国、天朝上国观念; B. 形成了以儒家文化为核心的远东文化圈; C. 增加了中国的财政负担; D. 助长了中国统治阶层的骄傲自满情绪, 使中国、在近代国际关系中被动落后					

[知识图示]

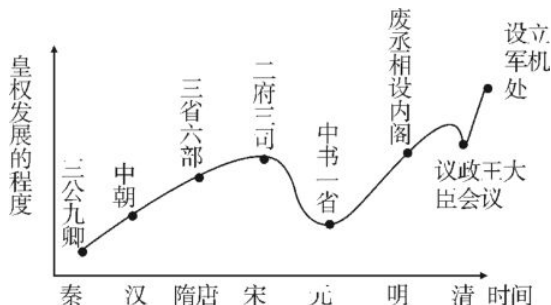

1. 秦朝建立中央集权制度

- ①丞相: 百官之长, 帮助皇帝处理全国_____。
- ②御史大夫。
- ③太尉: 负责全国的_____, 地位与丞相一样。

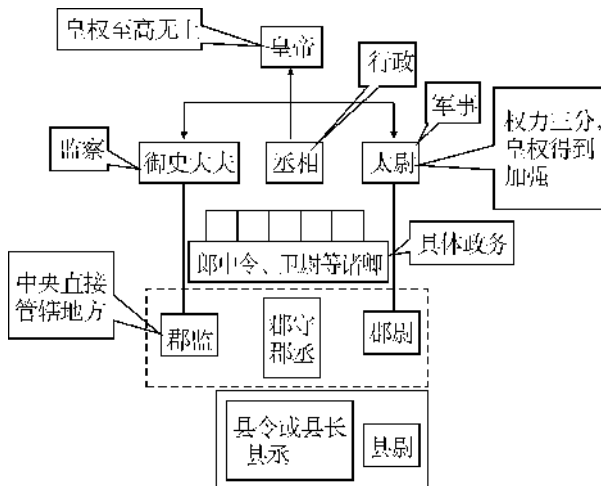

4. 宋朝的“二府三司制”

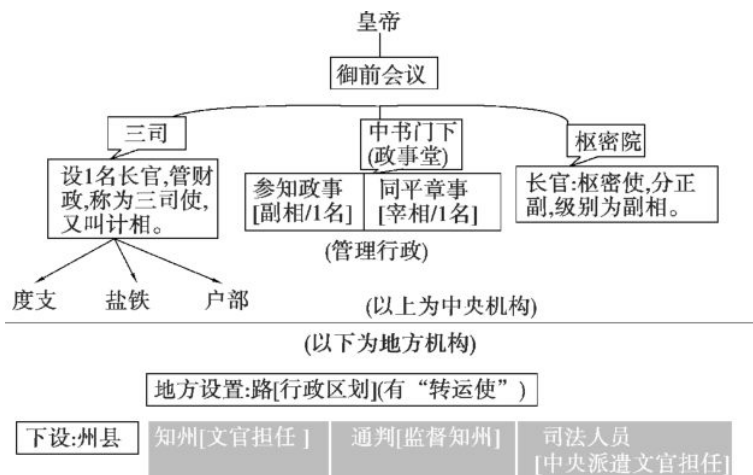

(1) 背景——960年,武将赵匡胤发动陈桥兵变,黄袍加身,北宋建立。

因而吸取唐末五代以来藩镇割据、武人篡政(包括北宋自己)改朝换代的教训,加强专制集权。

(2) 北宋官僚制度的特点?

[论从史出]

分化事权、弱枝强干、重文轻武。

(3) 北宋政治制度的影响?

[论从史出]

利:加强了皇权专制中央集权。

①有效地巩固了宋朝统治范围的统一、安定。

②有利于防止分裂,可以有效地镇压地方和农民起义。

③统一局面、统治者重视文化、重文轻武,促进了经济、文化的高度繁荣。(见必修二、三)

弊:成为宋朝军事上和政治统治上积贫积弱的根源。

①文官制,使领导人不很懂军事。弱枝强干,导致冗兵和战斗力的低下而且边防军事虚空,成为北宋在当时的民族斗争中屡战屡败的原因。

②分割地方权力,导致地方行政办事效率低下。中央机构臃肿,人浮于事,导致冗官。

③而冗官加上冗兵,使国家财政支出巨大,使人民负担沉重,农民起义不断。

引申——王安石变法?

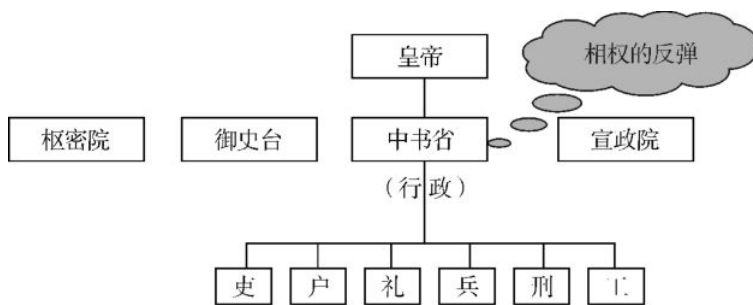

(地方上:开创了“行中书省”制度,简称:行省。即:今天中国的“省”)

(当时,全国有10个“省”,1个宣政院辖地,“腹里”直辖三地)

5. 元朝的官制

(1) 中央:一省制。

(2) 地方上:行省制度。

行省		意义作用——总体上:巩固了国家的统一和民族的融合
性质	①行省具有双重性:它既是朝廷的派出机构,又是地方的最高行政机构	有利于加强中央与地方的联系
权力	②行省权力:大而不专(专权)	既有利于中央集权,又给地方留出了部分权力,达到了中央与地方势力的平衡,较成功地解决了地方势力动辄“坐大”的积习
运行机制	③行省的领导体制:是一署多员与长官节制相结合	有利于官员的相互制约,也可以说是实行集体领导与民主集中相结合的领导方式

[问题]元朝为什么实行“行省制度”?

[论从史出]

①是历史的经验教训:唐朝实行节度使,导致权力分散、国家动乱。宋朝地方上撤掉所有武官官职,全部由文官担任,又太过绝对。证明:一个国家,中央和地方势力,需要达到平衡才行。

②也是现实情况需要:元朝时,疆域空前辽阔,需要大权收归中央,才能维护国家平稳。

6. 明朝中央集权

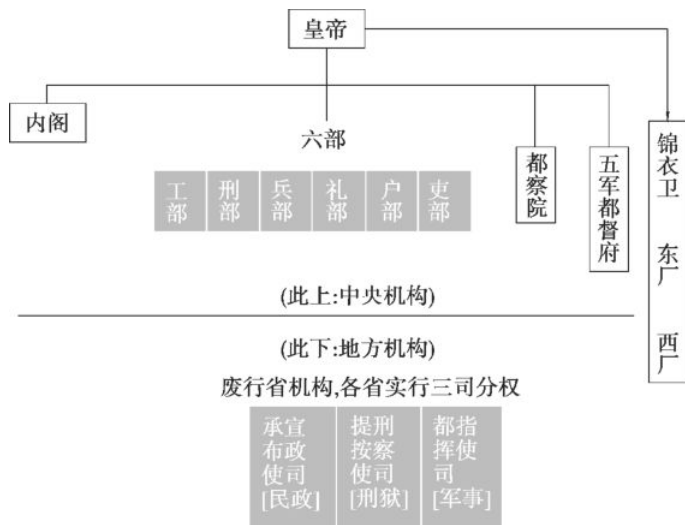

7. 清朝专制主义中央集权达到顶峰



8. 监察制度、谏议制度——对古代监察制度的认识、评价?

①中国古代的监察、谏议制度,监察官是皇帝的御用工具和耳目、谏官组织基本上是摆设品。其作用因人因时因事而异。所以,并不能从根本上约束皇帝至高无上的权力,也不能杜绝官僚队伍中的腐败和低效现象。

②它作为一种常设的政治制度,在整顿吏治、打击地方割据势力、维护社会稳定和维护中央集权、在谏正皇帝过失、防止决策失误等方面发挥了重要作用。

9. 选官制度

世袭荫荫制(商周)→军功爵制(战国时期)→察举制(汉朝)→九品中正制(魏晋南北朝)→科举制(始于

隋朝)



三、名词概念解析——重点难点突破

1. “宗”是维系“分”的血缘纽带和内核,是里,宗法制在政治方面的体现就是分封制;而“分”是“宗”在政治制度方面的外在体现,是表。

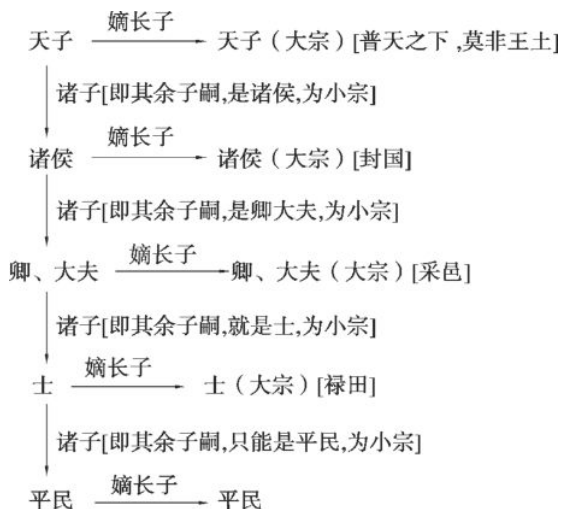

宗法制		分封制
目的	规定宗族内部的嫡、庶系统的等级地位,来确立和巩固父系家长在本宗族内的地位,尤其是保证王权的稳定	武王建周,为了巩固和扩大周王朝的统治,有效地管理广大被征服的地区,镇抚各地原有的邦国(封邦建国)
内容	宗族之内,分为大宗和小宗。 大宗:周王的嫡长子、嫡长孙一系有继承王位的权利。小宗:次子、庶子的后裔。 大宗率小宗,小宗必须服从大宗。在不同辈分和辈分之间,大宗和小宗,始终是相对的	(分封什么) _____ 和 _____ (封给谁) 分别授予王公贵族、功臣和先代贵族 (权利) 受封者称王或公,建诸侯国,在其封国内独掌一切大权 (义务) 受封诸侯,必须绝对服从周天子的命令,为天子戍守、派军作战、交纳 _____ 和力役
特点	基于 _____ 关系的 _____ 继承制	地方上,诸侯有诸多大权,具有相对的独立性
作用	形成了森严的等级,保证了 _____ 在政治上的垄断和特权地位,有利于统治集团内部的稳定与团结	积极:巩固了政权。开发了边远地区。扩大了统治区域 消极:但诸侯国易形成割据独立势力,威胁中央

2. 对比:分封制,郡县制和行省制——相同点都是地方行政制度

	分封制	郡县制	行省制
盛行的朝代	奴隶社会(周朝)、汉初	几乎整个封建社会	自 _____ 朝开始
划分基础	与 _____ 制相联系的,以 _____ 关系为基础	按地理区域划分 在国家大一统的条件下实行	按地理区域、以北制南划分,在国家大一统的条件下实行
地方首脑称呼及权限	地方最高首脑称为诸侯(王或公),独掌地方一切大权,有极大自主性	郡县的官吏由 _____ 任免调迁,一切大事权归中央、听命中央	_____ 是中央政府中书省的派出机构,其行政长官直接对中书省负责

续表

	分封制	郡县制	行省制
地方首脑待遇	王位 _____, 并有封地, 诸侯国实质上是独立王国	官位不 _____, 有任期, 官员只有俸禄没有 _____ 郡县首长只是地方官员, 但行省首长是中央干部兼地方长官	
作用及影响	曾产生过积极作用。但诸侯国的独立性很大, 容易发展成 _____ 势力, 破坏国家统一和安定	都是中央政府下属的地方行政机构, 它们有效地加强了中央集权, 有利于国家的统一。经过后世不断调整和补充, 其积极作用越来越明显。两种制度都影响至今	

3. 中国古代主要的选官制比较

时 期	背 景	选官制度	依 据	执行者和选官途径	影 响
商周	主要以血缘关系分配政治权力	恩荫制	血缘	/	维护了贵族特权
两汉	汉武帝为了大力加强中央集权	察举制	德才并重 尤重“孝廉”	由地方上的察举官向中央推举	打破了贵族特权, 选官范围扩大, 但易徇私舞弊
魏晋南北朝	世家大族把持了中央和地方要职	九品中正制	门第	由地方上的中正官向中央推举, 但要先自评品级	极易徇私舞弊, 压制了人才
隋唐以后	世家大族衰落, 庶族地主兴起	科举制	才学	由中央的礼部主持, 考试	(详见下页的分析)

【特别提醒】

隋朝以后, 通过考试选拔官吏的科举制成为选官的主要途径, 但不是唯一途径。

恩荫制度、举荐制度、破格提拔等方式在选官途径中, 仍然起着辅助作用。

4. 对比: 内朝、内阁、军机处, 三者的异同

	内 朝	内 阁	军机处
职能	分割相权、帮助皇帝决策	减轻皇帝的公务负担, 备思顾问、辅助皇帝处理事务	最初是为办理军机事务而设, 后来总揽军、政大权, 还有权向皇帝推荐官吏
权力	有实权	最初, 是皇帝的侍从、顾问, 无决策权。到明朝中期, 权力增大, 内阁有票拟权, 但依赖太监送达皇帝批红。明朝后期, 张居正让内阁成为政府运转的中枢, 内阁实际上接近现代首相的地位	军机处在权力上是国家最高的执政机关。但是, 军机大臣除了奉命办事之外, 自己不能作出任何决定, 也无权对外发出任何指示, 完全置于皇帝的直接掌握之下。1911 年责任内阁成立后, 军机处被撤销

	内 朝	内 阁	军机处
地位、性质	与丞相是同级别,是固定、正式的国家机构	不是“法定”的中央一级行政和决策机构,只是皇帝的内侍机构。一切都取决于皇帝信任与否和授权的多少。明末,宦官专权,内阁名存实亡	是“法定”的国家最高执政机关,凌驾于内阁和六部之上。内阁、六部只办理例行事务,但军机大臣无品级、无俸禄,跪奏笔录、人数无定额、无专职
下设附属机构		无下属机构	不设官署,也无下属
影响	对皇权有一定制约作用	事无大小,内阁都要秉承君主的旨意行事,遂成为君主加强专制的工具。但内阁票拟,客观上有助于皇帝决策	(1)特点:简——机构简单;精——人员精干;速——全天候轮流值班/及时传述缮撰承旨办事/效率奇高;密——决策封闭/军机大臣不能稍有赞画于其间/保密性强 (2)标志着封建君主专制主义中央集权发展到了顶点

5. 科举制度的特征:(1)是儒家“大一统”和精英治国的产物。 (2)公开考试,公平竞争,择优录取。
(3)有明显的阶段性特点,前好后坏。 (4)近 1300 年的历史,影响深远。

[分析]科举制的影响?

[论从史出]

与前几代相比:

- (1)是一大进步,抑制了门阀垄断仕途。
- (2)扩大了官吏的来源,扩大了封建王朝的统治基础。
- (3)提高了官员的文化素质,促进了社会重学风气的形成。
- (4)把选才和官吏任命权收归中央,加强了中央集权,有利于政局稳定。

对后世:

- (1)对中国教育事业、人才的培养和文学艺术,都产生了深远的影响。
- (2)主要考查儒家经典、诗文歌赋,长久持续,不利于中国科技的繁荣。
- (3)明清时期科举制走向了极端,摧残人才,阻碍了知识分子的创新思维和创造能力。

对世界:

是世界最早的考试制度,其部分优秀的措施,至今仍被我国和世界各国沿用发展。

6. 官僚机构、官僚制度

(1)官僚机构,是指所有大型组织中由受过训练的专职人员组成的行政管理机构。并非任何管理机构都称为官僚机构。

(2)官僚制度,是把经过专门培训的专职公务人员,按照职能和职位分工,按分层管理原则建立起来的行政权力体系。

(3)中国古代的封建官制,是指在皇帝之下设置的中央与地方官制上下两级官僚机构。官制是封建专制主义中央集权国家的统治支柱。

7. 专制主义中央集权制度

(1)概念解析:它应当分成专制主义与中央集权两个概念来理解,同时又要注意二者之间的联系。

	含 义	相对应的概念	概念范畴	二者的关系
专制主义	指君主或少数几个人独裁的政权组织形式(所以不只是君主专制)	与民主政体(民主政治体制)相对立	专制主义是决策方式	专制主义皇权加强时,往往是中央集权比较有效时,专制主义皇权削弱时,往往也是中央集权不力时
中央集权	指地方政府在政治、经济、军事方面没有独立性,必须严格服从中央政府的命令,一切受制于中央	相对于地方分权、地方割据而言	中央集权是管理方式	

(2) 专制主义中央集权制度长期的两大矛盾: 中央与地方的矛盾, 君权与相权的矛盾。

斗争的总趋势: { 不断改革地方行政机构,地方权力不断削弱,中央权力(集权)不断加强
不断改革中央行政机构,相权不断削弱,君权不断加强,直至丞相被废

△个别例外的情况: 汉初实行郡国并行制;唐朝中期设节度使;元朝以中书省代替三省。

(3) 专制主义中央集权制度的特点?

[论从史出]

- ① 权力高度集中,皇权至上。
- ② 政权与神权相结合。
- ③ 政治制度与伦理道德相结合,儒家思想成为正统思想。

(4) 专制主义中央集权制度的影响:

[论从史出]

- ① 积极影响 { 有利于维护国家的统一和社会的稳定、有利于维护祖国领土主权完整
有利于社会经济的发展,能有效组织人力、物力、财力,从事大型的生产活动和经济建设
有利于民族之间和中外之间的交流和融合,有利于科技文化的繁荣
- ② 消极影响 { 皇权专制极易形成独裁、专断现象,容易出现决策失误,导致暴政和腐败现象
君主专制的空前强化,阻碍了商品经济和资本主义萌芽的发展
其副产品文化专制,钳制人们的思想,阻碍了科技的发展和社会的进步

△以明朝中后期为界,之前积极影响为主;之后消极影响日益突出,是阻碍历史发展的因素之一,使中国大大落后于西方。

四、易错易混知识点辨析

1. 中国古代政治制度与早期政治制度,属同一概念。 ()
2. “封邦建国”就是封建制度。 ()
3. 宗法制下,长子一定有资格继承王位。宗法制下,大宗和小宗的界限是严格的、绝对的。 ()
4. 随着奴隶社会的瓦解,宗法制观念随之消灭。 ()
5. 分封制的目的是“封建亲戚,以藩屏周”。 ()
6. 宗法制以嫡长子继承制为核心,“国”“家”一体,保证了周王的权威和政治隶属关系。 ()
7. 郡县制开始于秦朝。 ()
8. 专制主义就是君主专制。 ()
9. 中国古代官僚政治取代贵族政治开始于科举制。 ()
10. 汉代推恩令以后,历朝不再设置诸侯王。 ()
11. 唐代中书省与元代中书省级别不同,职能相似。 ()
12. 元朝在全国实行行省制度。 ()

五、请做:《高考真题/优化重组/100分真练》对应真测题

第二单元 古希腊、罗马的政治制度



一、课标和考纲考点

高中历史课程标准	2017年考纲考点
古代希腊、罗马的政治制度 (1)了解希腊自然地理环境和希腊城邦制度对希腊文明的影响,认识西方民主政治产生的历史条件 (2)知道雅典民主政治的主要内容,认识民主政治对人类文明发展的重要意义 (3)了解罗马法的主要内容及其在维系罗马帝国统治中的作用,理解法律在人类社会生活中的价值	古代希腊、罗马的政治制度 (1)雅典民主政治 (2)罗马法



二、知识体系建构

(一)古代希腊的民主政治

1. 产生条件——三大因素

- (1)地情因素:由希腊优越的地理环境和独特的自然条件造成,临海多山、丘陵众多、浩瀚海洋众多岛港、不适宜农业种植,但形成了以工商业为主的经济形态导致善于表达、追求自由、渴望平等的社会风气。
- (2)政治因素:城邦为主——小国寡民,公民喜欢并善于参与政治和追求民主权利。
- (3)国际因素:希腊靠近古埃及和两河流域文明,便于从亚非文明成就中汲取营养。

2. 雅典民主政治的发展历程

归功于三大人物【不同点】:

	梭伦改革(公元前6世纪初)	克里斯提尼改革(公元前6世纪末)	伯利克里改革(公元前5世纪)		
解决社会问题	颁布解负令:解除_____的债务,禁止债务奴隶制	将城邦按地域划分成10个行政区	为鼓励和保证低等级公民参政,对参政者发放_____		
设置机构	增设两个机构—— <table border="1" style="display: inline-table; vertical-align: middle;"><tr><td>陪审法庭</td></tr><tr><td>四百人会议</td></tr></table> (按血缘划分为四个部落,每个血缘部落推选100人组成)和公民大会一起,形成三权分离	陪审法庭	四百人会议	建立两个机构——五百人议事会、十将军委员会。其中后者由公民大会举手选出,负责军事	所有机构官职的担任均实行抽签轮流
陪审法庭					
四百人会议					
增进公民权利	将公民按财产多少划分为四个等级,享受相应的政治权利	让五百人议事会向全体公民开放。还开创了陶片放逐法,赋予公民监督权利	除十将军外,各级官职,任何公民都可担任		
历史功绩	为雅典民主政治奠基	是雅典民主的_____时期	是雅典民主政治达到顶峰的时期(称为“黄金时代”)		

【总结】

(1)从伯利克里时代开始,雅典的政治机构,如下图:

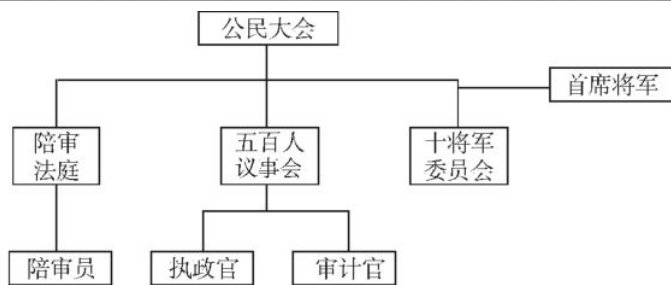

(2) 对血缘关系

梭伦:用财产等级制直接否定了旧雅典的血缘关系。

克里斯提尼:由地理上同一选区直接取代血缘部落。

3. 三大特点

____主权、____而治、权力_____。

城邦政体的主要特征:小国寡民、各邦独立自主。

4. 评价:

[论从史出]

积极作用:

(1) 重视和强调公民的权利和荣誉感,铸就了希腊人追求民主、知识、勇于探究的民族性格。

(2) 开西方民主政治的先河,其国家组织分权、民主决策、少数服从多数、比例代表制、监督等影响深远。

(3) 古代希腊在众多文化领域都取得了辉煌的成就,产生了诸多文艺、思想巨匠(如必修三古希腊思想家)。

局限性:

(1) 只是____人的民主:真正能够享受民主只是成年男性公民。社会上妇女无政治权利可言;

广大的奴隶受压迫;公民权对居住在雅典的外邦人来说也是遥不可及。

实质:古希腊的民主政治是建立在____制基础之上,公民集体联合对奴隶和外邦实行_____。

(2) 实践中的____民主只适合小国寡民。

(3) 有资格参与政治者,其____和____不被严加限制,而是抽签选举、轮流坐庄,必然导致弊端,如:

① 民主的暴政(著名案例:____之死)。

② 庸人执政、管理混乱、效能低下。

(二) 罗马法的起源与发展

1. 罗马法,随着罗马版图的发展而发展——是阶段性和连续性的统一!

2. 罗马法,分为四类:

(1) 按法律存在的形式,分为习惯法和成文法。

(2) 按法律适用的人群范围,分为公民法和万民法。

3. 罗马法的渊源有哪些?

A. 民众大会等制定的法律。

B. 最高裁判官等发布的告示。

C. 五大法学家(盖尤斯等)的解答与著述。

D. 元老院决议、皇帝敕令。

E. 习惯法。

【答案】()

4. 罗马法的影响?

[论从史出]

(1) 在古罗马时期:它保护私有财产,笼络上层,强调法律面前人人平等。其实质是为统治者提供了法律依据和统治工具、缓和了社会矛盾,巩固了统治,维护了奴隶制专制。

(2) 对后世:某些法律观念、原则,影响深远,奠定了现代欧洲大陆法系的基础,世界资本主义发展与罗马法的复

兴密不可分。它是世界史上内容最丰富、体系最完善、对后世影响最广泛的古代法律。

5. 罗马及罗马法的发展历程

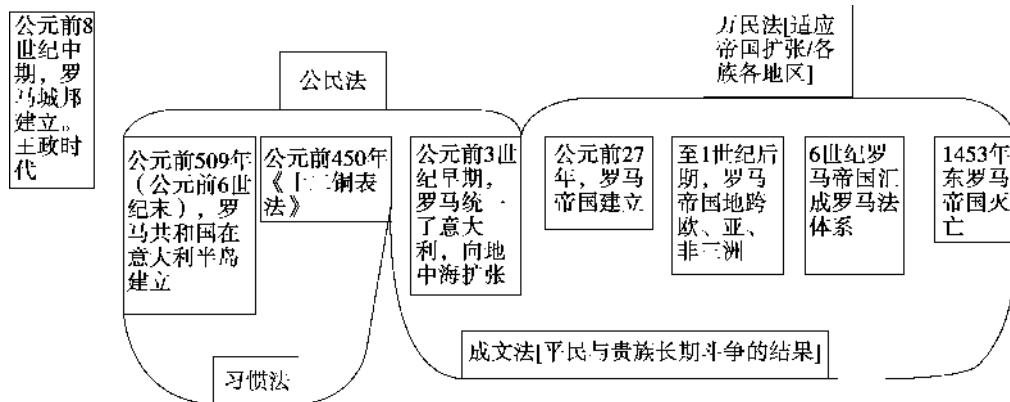

三、名词概念解析——重点难点突破

- 雅典民主政治的基本特点是人民主权和轮番而治，其中“轮番而治”的含义是 ()
 - 由几个执政官轮流上台执政
 - 由公民大会、五百人议事会和民众法庭轮流执掌政权
 - 公民既是统治者，又是被统治者，角色轮换
 - 君主制、贵族制和民主制交替实行

2. 习惯法与成文法

《十二铜表法》：从罗马的整个历史来看，它是奴隶制社会的产物。在公元前5世纪时，罗马的奴隶还为数不多，所以，那时罗马社会主要的阶级力量对抗是发生在贵族和平民这两个阶级之间，该法是平民对贵族斗争胜利的成果。

《十二铜表法》是以习惯法为主而制定的罗马国家第一部成文法典，但仍具有由贵族把持、不合理不公平和落后习俗等弊端。其主要目的和规定，还是严格维护奴隶主阶级的利益及其统治秩序。

但是，其某些规定反映了平民的要求，且由于有了文字依据，贵族不再能随意曲解和执行法律，这是一种进步。

3. 公民法与万民法

	适用范围	内 容	操 作	意 义
公民法	罗马公民(城邦内部的市民和自由民)	侧重国家事务和法律程序	注重形式程序烦琐	调整了罗马共和国内部公民之间的关系,维护了罗马共和国的统治
万民法	罗马帝国的各族人民和外籍人	注重财产的保护,以案 例实践为主	简洁灵活 实用有效	解决_____矛盾与_____问题,巩固了罗马共和国、罗马帝国的政权,促进了社会安定和各民族的共同发展,是对公民法的继承和发展
《民法大全》	震惊于西罗马帝国的灭亡,东罗马帝国皇帝积极革新内政			罗马法“体系”完成 (皇帝_____设置委员会制定的)



四、易错易混知识点辨析

1. 地理环境并非雅典民主制度形成的决定性因素。 ()
2. 雅典民主政治的原则只适用于部分雅典居民。 ()
3. 古代雅典伯里克利时代,所有公民均可通过抽签选举参加公民大会。 ()
4. 伯里克利改革保证了所有公民参政的真正平等。 ()
5. 《十二铜表法》的颁布,从根本上保护了平民的利益。 ()
6. 《十二铜表法》是罗马公民法的构成部分,而习惯法则不是。 ()
7. 公民法与万民法是相互对立的两部法律。 ()
8. 罗马法提倡法律面前人人平等就是所有人在法律面前都平等。 ()
9. 雅典是民主政治,没有法制。 ()
10. 古罗马以法制著名,因此也是民主政治。 ()
11. 雅典民主政治各个机构之间是相互制约的关系。 ()



五、请做:《高考真题/优化重组/100分真练》对应真测题