

ZHONGGUO



LUOYANG

018932

洛阳师范高等专科学校志

(1916—1995)

洛阳师范高等专科学校志编纂委员会



中州古籍出版社

洛阳师范高等专科学校志

(1916~1995)

洛阳师范高等专科学校志编纂委员会

主 编 叶 鹏

副主编 郭恒坦

杨作龙

贺巷超

中州古籍出版社

《洛阳师范高等专科学校志》编纂委员会

主 任: 叶 鹏
副 主 任: 郭恒坦
委 员: 杨作龙 张辛卯 段治乾 董文生 颜福海
王定一 穆鸿基 张秉乾 任碧波 项清焕
贺巷超

主 编: 叶 鹏
副 主 编: 郭恒坦 杨作龙 贺巷超

特 约 编 审: 郭绍林 建留宝 赵运通
编 修: 贺巷超 赵 峰 宋光绪 李金乐 李 博

编辑部主任: 贺巷超
副主任: 赵 峰

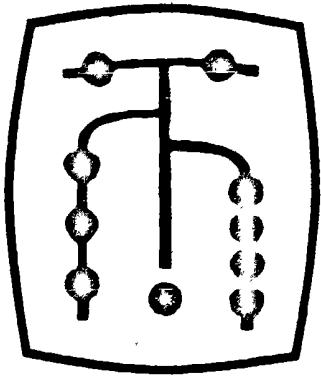

●学校标志●

据《说文解字》：“师”属“卪”部。我校标志以“卪”代表简化了的“师”字为形象主体，上下左右分饰《河图洛书》数字的典型组合，表明我校是一所地处河洛的师范学校，尊崇并发扬中华民族悠久的历史和文化传统。

标志造型有如柳丝飘拂，生意葱茏，热烈歌颂春风化雨的教育意蕴。

• 校训 •

敬业 奉献

为人 师表

序

叶 鹏

洛阳师范高等专科学校，是河南省一所历史悠久的师范学校。她的前身，可追溯到成立于民国5年（1916年）的河洛道师范。80年来，校名几经更易，校址多次迁徙，栉风沐雨，步履弥坚；教化一方，桃李葱茏。洛阳师专为豫西地区的民智开发和教育普及，作出了重大的贡献。

洛阳师专位于洛阳城南安乐窝，校门西向，门临洛龙公路。北枕洛河，波澜激荡，流传着洛神美丽的神话。近邻为宋理学家邵雍家祠。出校门南行，为蜀大将关羽灵寝和祖国伟大的艺术宝库龙门石窟。

洛阳师专恪守办学的师范性质和专科层次，安其位，守其责，精心营造教师的摇篮。80年来，培养了数以万计的学子，饮誉河南。学校有光荣的传统，在“五·四”、“一二·九”等运动中，师生员工表现了澎湃的爱国热情和高度的社会责任感。

洛阳师专的发展，主要在文革浩劫后的新时期。近二十年，学校办学指导思想明确，师资队伍的建设成绩卓著，办学条件不断改善，办学规模逐年扩大，教学科研和管理水平稳步提高，学校声誉日隆。1988年，被国家教委表彰为全国优秀师专。

3

《洛阳师范高等专科学校志》是我校历史上第一部全面系统地记载 80 年来学校发展的资料性著述。在编辑过程中，我们查阅了南京中国第二历史档案馆、北京图书馆、北京大学图书馆、河南省档案馆、河南大学图书馆、洛阳第二档案馆等文献收藏单位中的有关资料，走访了一大批学校各个时期的知情人士，烛幽钩沉，辑录口碑，收集了大量可贵的历史资料，为总结办学经验，研究教学规律，提供了坚实的基础。《洛阳师范高等专科学校志》的出版，是我校发展历史上的一件盛事，为学校传统教育和爱国爱校教育提供了一部生动的教材。

“五·四”以来，我国现代教育的一个最伟大的成果就是建立了完整的师范教育体系，为世界上规模最大的国民教育提供了稳定的师资来源。我们弘扬师范教育，就是为了倡导全社会崇敬三尺讲台，现代文明从三尺讲台前出发。教师是人类文明的传递者，哪里有教师，哪里就有知识，就有文化，就有光明，就有希望。教师只有一个天敌，那就是愚昧无知，而消除愚昧无知，只有靠教师辛勤的劳动。师范专科学校有其独特的文化姿态，它处于高等教育最基础的层面，又是培养基础教育最高师资的基地。精心研究师范高等专科学校的教育教学规律，是成功地普及九年制义务教育，提高国民素质的前提。校志的出版，为我们提供了多侧面的历史借鉴，将推动我校进一步走向辉煌。

1996 年 6 月

凡例

一、本志为反映洛阳师范高等专科学校发展演变的第一部资料性专著。

二、本志以马克思列宁主义、毛泽东思想和邓小平建设有中国特色社会主义理论为指导。

三、本志贯彻立足当代、详近略远、尊重历史、实事求是的原则，力求客观真实地记述社会主义革命和社会主义建设时期，特别是十一届三中全会以来学校的发展变化。

四、本志上限为1916年学校的创建，下限为1995年12月底。

五、本志共分三部分：第一部分包括概述、大事记；第二部分为全书的主体，采取事以类从，横排竖写的方式，按编、章、节、目结构排列，内容包括校址与校园、系室及专业设置、教学、科学研究、德育、体育文娱、教职工、学生、人物、学校行政、党的建设、民主党派与群众团体、图书资料、教学设施、后勤、附属机构等十六编。第三部分为附录，包括恢复师专以来学校取得的主要荣誉一览表、洛阳专区师范学校简介、教职工名录、学生名录、校史资料辑存。

六、本志以文字记述为主，使用语体文。在文风上力求严谨、朴实、准确、规范。在体例上运用编年体、纪传体和记事本末体。在体裁上采用述、记、志、传、图、表、录等形式，充分体现志书的特点。

七、本志所载人物，依其对学校发展所作的贡献、本人成就以及社会影响，分别入传略、简介和名表。

4

八、本志对学校历次政治运动的重大事件，一律按时间顺序分散见于《大事记》及各有关章节中，不另设专编记述。

九、本志标点符号依 1990 年 3 月 22 日国家语言文字工作委员会、新闻出版署发布的《标点符号用法》；简化字依国家语言文字工作委员会 1986 年 10 月 10 日重新公布的《简化字总表》；数字依 1987 年 1 月 1 日国家语言文字工作委员会、国家出版局、国家标准局、国家计量局、国务院办公厅秘书局、中共中央宣传部新闻局、出版局公布的《关于出版物上数字用法的试行规定》。

十、本志资料来源于各级档案馆、图书馆馆藏文献以及收集到的口碑资料，为节省篇幅，不一一注明出处。

洛阳师专地理位置图

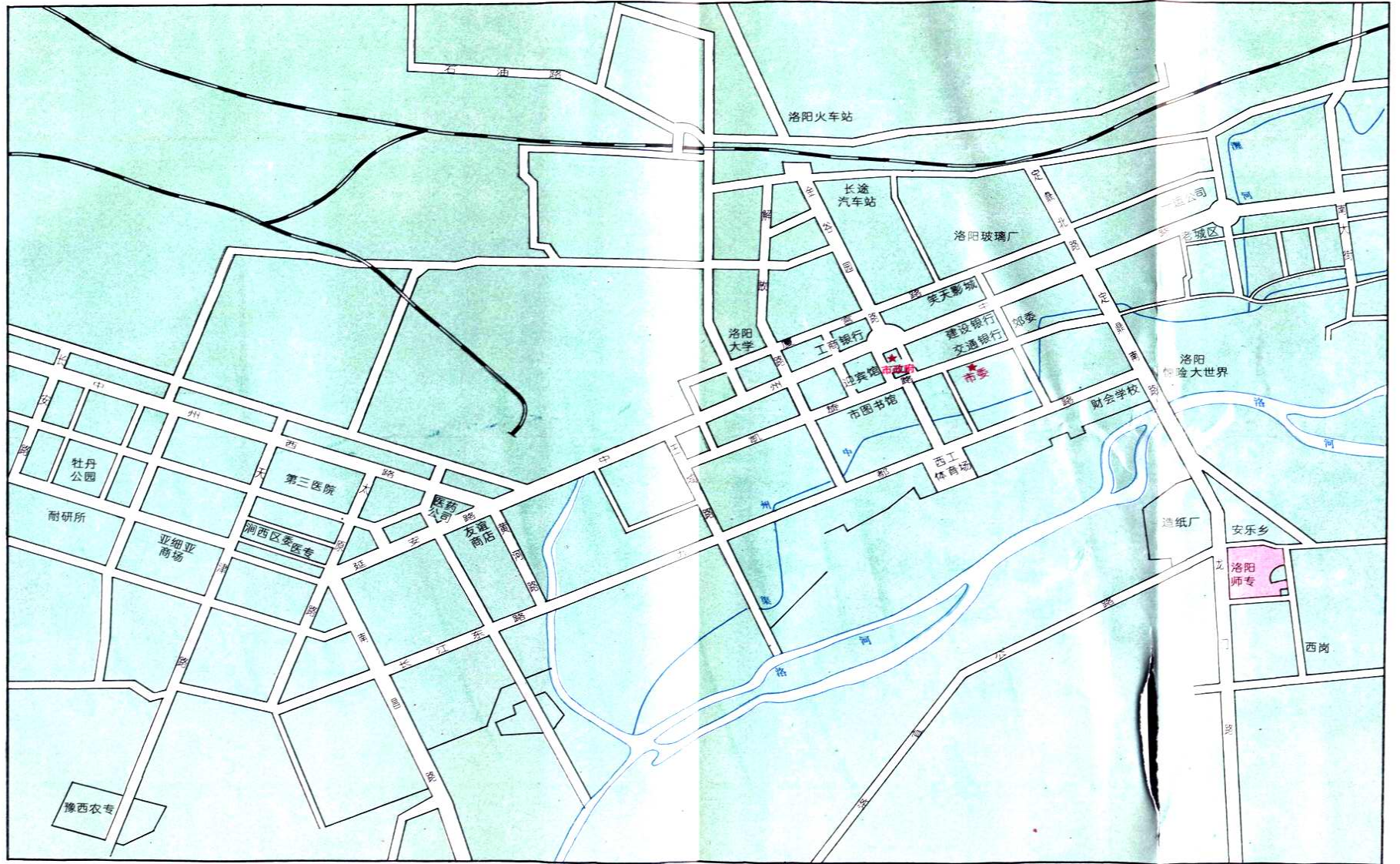

洛阳师专现状示意图

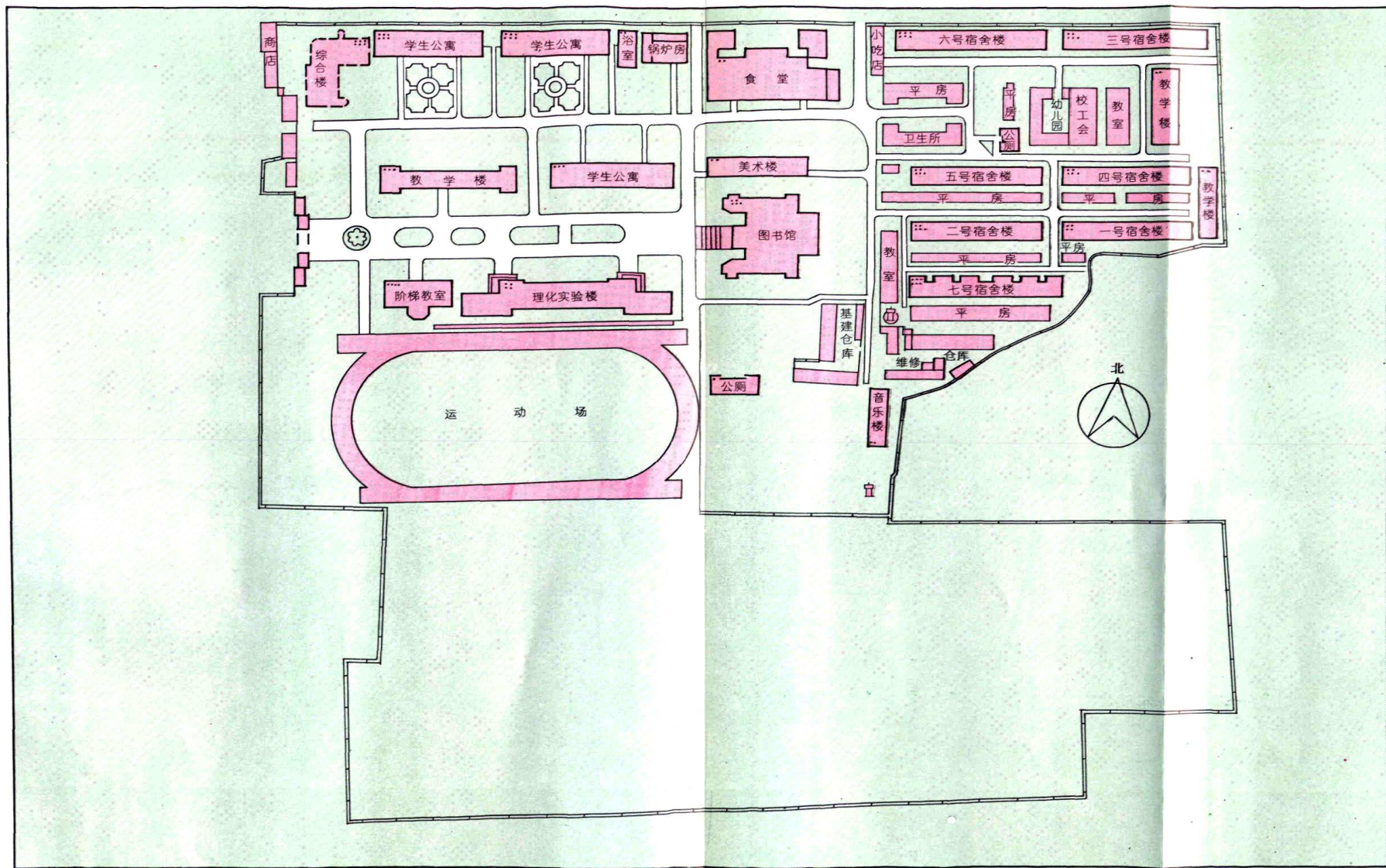



1988 年学校被评为全国优秀师专



1995 年学校被评为
“为人师表，育人楷模”先
进单位

党委书记郭恒坦(右)、校长叶鹏教授(左)





学校大门

喷泉夜色



白亭





阶梯教学楼



餐厅



实验大楼一角



图书馆



学校创办人王卓午

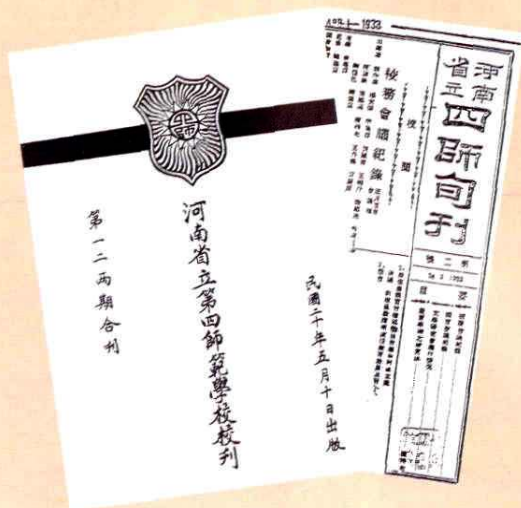

20—30年代学校部分出版物



30—40年代学校印章



1923年康有为曾来校视察

1935年洛阳学生举行示威游行、卧轨请愿，声援北京学生『二·一九』运动。学校学生党若平担任洛阳学生运动总指挥



四師範學校
河南省立第一
師範學校
同學錄
民國二十年五月
龐南州題

同学录封面



洪深先生讲学内容

1937年洪深曾到我校讲学，左下为当时学校刊物上刊载的讲学内容



1937年冼星海曾来校教唱抗日歌曲

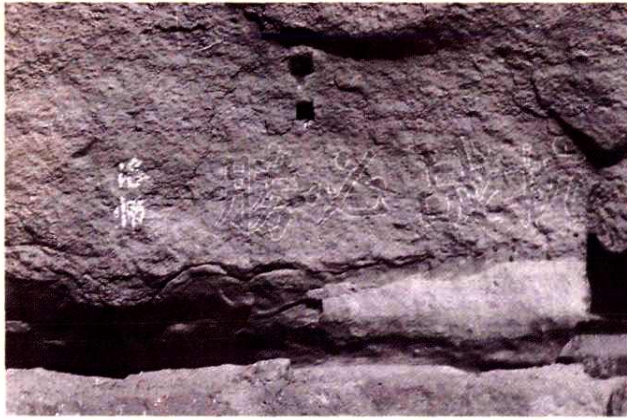

1943年学校抗日宣传，在石壁上留下的标语

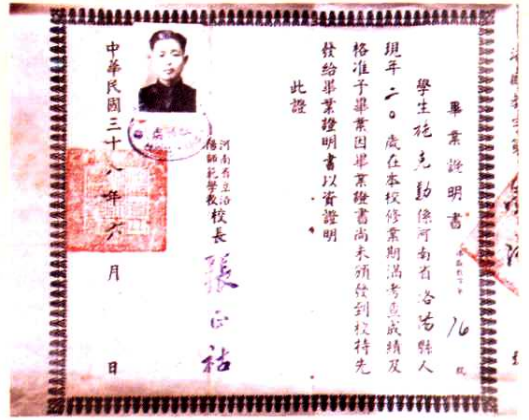

40年代末学校在盛泽时发给学生的毕业证



50—70年代学校印章



1951年参加抗美援朝同学合影



1963年校长周方（右三）副校长张秉乾（右四）同入伍同学合影