梅州報刊誌

(1906—2002)

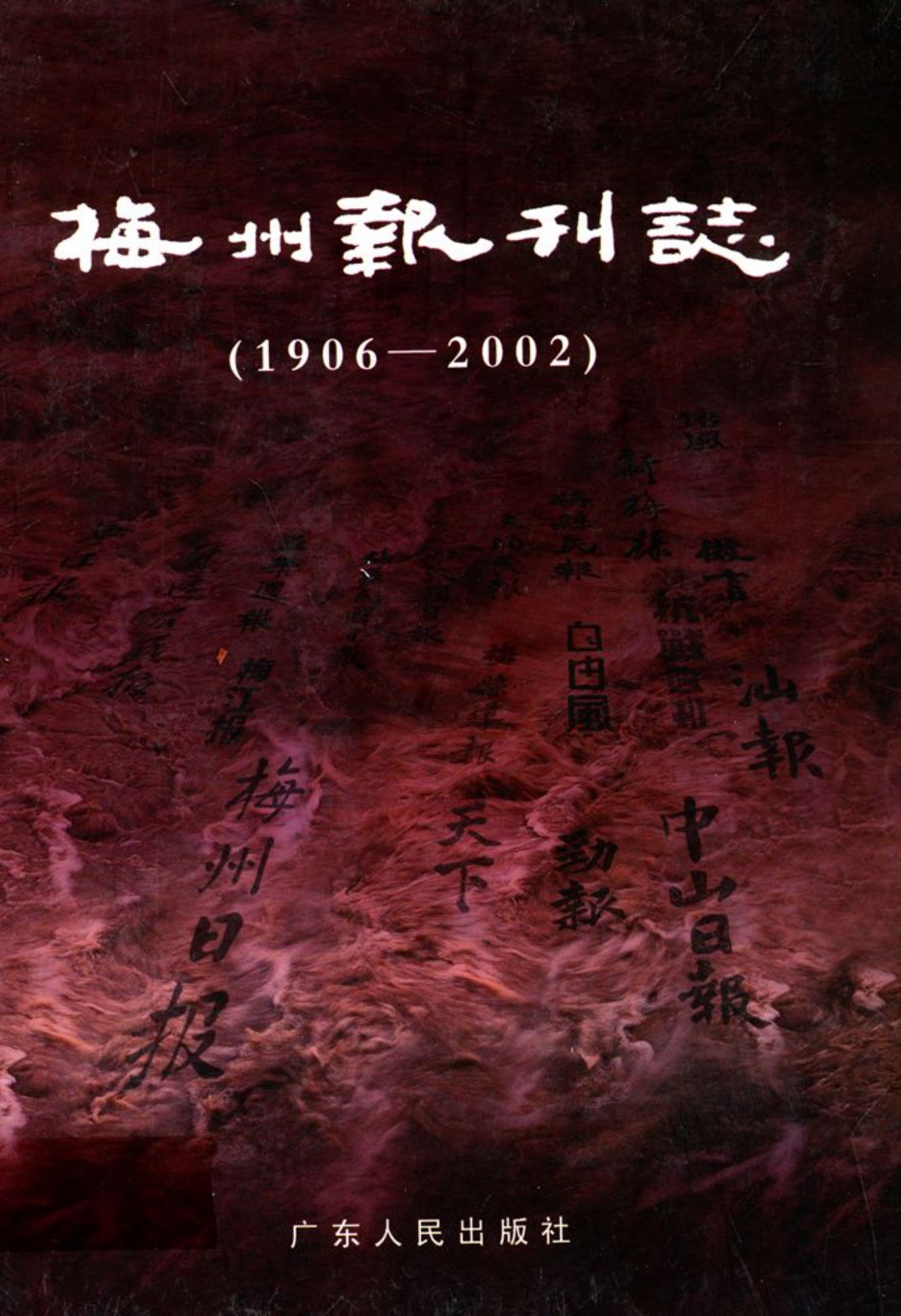

广东人民出版社

梅州报刊志

（1906—2002）

梅州日报社报刊志编纂委员会　编

广东人民出版社

梅州日报社报刊志编纂委员会

主　　任：黄发坤（第一任）
　　丘小宏（第二任）
　　李向阳（第三任）
副 主 任：蓝凤翔
　　陈国章
　　刘小青
总 编 纂：蓝凤翔
编　　纂：吴炳奎（特聘）
　　张孟芳
　　廖睦安

前期资料：宋慧乡

编　　审：梅州市地方志办公室

梅州市行政区划图

比例尺 1:1000000

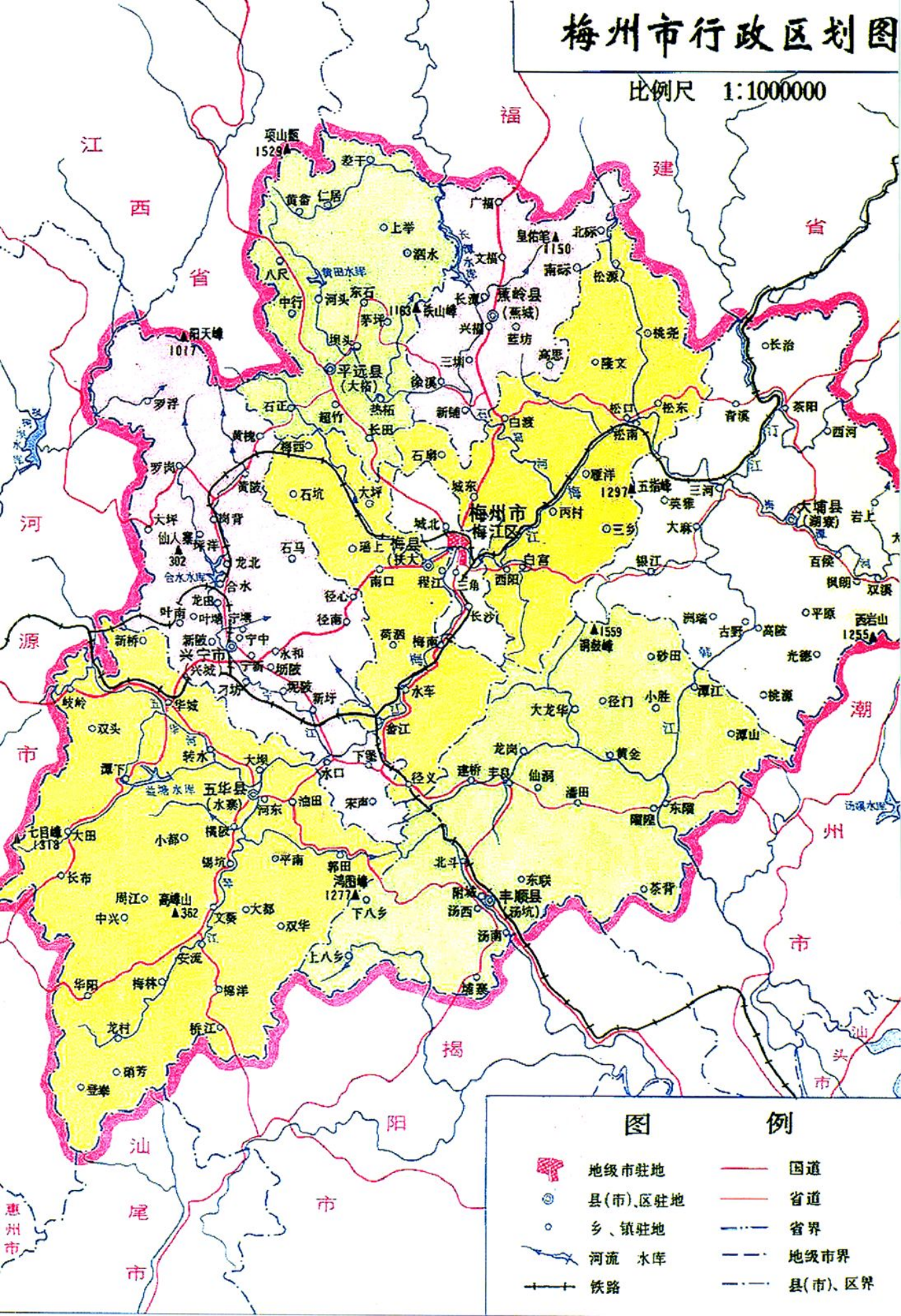

需要全本PDF请购买 www.ertongbook.com

▶《培风》，后更名《培风日报》，于民国元年(公元1912年)由梅县同盟会会员古直、李固等创办。1915年，因积极宣传反对袁世凯复辟帝制而遭封停。

▼清宣统元年（公元1909年），兴宁县和长乐(今五华)县同盟会会员张花谷、陈才虎、刁奕纯、李钧博等创办《别溪杂志》。这是第五期封面。

清末民初时期

（一九〇六—一九二三）

从清光绪三十二年(公元1906年)至民国十二年(公元1923年)，梅州地区出现10多种报刊。其中，以《别溪杂志》和《培风》、《培风日报》最具代表性。

大革命时期

（一九二四—一九二七）

大革命时期，在孙中山“联俄、联共、扶助农工”政策的感召下，实现第一次国共合作，梅州地区报刊业开始兴盛，出现了国民党、共产党和社团同人主办的各种类型报刊。

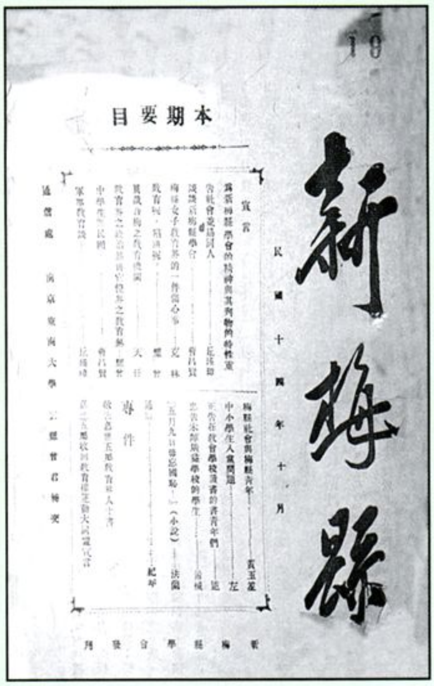

新梅縣

本期要目

民國十四年十月

▲《新梅县》创刊于民国十四年（公元1925年），由新梅县学会主办，16开本月刊。次年创刊的《梅县日报》由县国民政府主办，聘共产党人杨广存任主编。4开4版。后被国民党反动派封停。

梅縣民國日報

陳兼善題

◄《梅县民国日报》是国民党梅县党部机关报，创刊于民国十六年(公元1927年)，对开4版。1945年9月并入《中山日报》梅县版。

梅縣華僑日報

HuaChiao Jih Pao

梅縣 仁根大药房

◄《梅县华侨日报》，是梅州地方早期一份侨报，民国十六年（公元1927年），由黄乐三、夏东光、叶孟沅等同人创办。对开4版。此为1929年1月13日报样。

土地革命时期

（一九二七—一九三七）

由于蒋介石背叛革命，建立蒋家王朝的统治，共产党转入地下，梅州报刊业沉寂一时。“九·一八”日本侵占东北三省后，民族觉醒，发出抗日救国呼声，梅州报刊业开始复兴。

梅縣民報

中華民國廿七年一月廿七日

梅縣民報

我空軍連日〔屢〕建〔奇〕功

飛南京敵機場施行轟炸燬敵機廿餘架

同時往蕪湖轟炸當即起火毀敵機五架

津浦北段戰事沉寂我敵相持

濟寧方面之敵仍在我包圍中

▲《梅县民报》创刊于民国二十一年(公元1932年3月)，由梅县私立东山中学校友会主办，卢演群、丘志彪先后任社长。至1938年初停刊。图为停刊前夕的《梅县民报》。后改名《民报》，属中共梅县中心县委领导，丘勤修、丘克辉接任社长。廖胡今任总编辑。

梅縣日日新聞

中華民國十七年七月十七日創刊　星期一停刊　電話第三十一號

本號專營各屬洲兌兼辦洋紗鞋料車縫牛乳土敏灰

利便鞋等批發價格從廉如蒙賜顧無任歡迎

梅縣中山街陳富源謹啟

▲《梅县日日新闻》，创刊于民国十七年(公元1928年7月)，由省立五中(今梅州中学)同学会熊仲笙、钟叔苍、李秉真等人主办。对开4版。1936年10月终刊，与《公报》出联合版。

梅縣商報

▲《梅县商报》创刊于民国二十一年（公元1932年），由梁干、吴醒尘、杨剑声等同人集资创办。

時報

▲《时报》，创刊于民国十八年（公元1929年），是中共大埔地下党主办的油印报。

時事日報

英機隊將經過伊朗

與蘇空軍此肩作戰

中路蘇軍猛烈實行反攻

維堡守軍正苦戰街巷間

▲《时事日报》，创刊于民国二十一年(公元1932年5月1日)，由钟志鹏、罗志渊、何心石、林其元等倡办，维持办报17年，是兴宁县较具规模的一家报纸。

▲《微言》，创刊于民国二十二年(公元1933年12月)，系兴宁县立一中教师罗元贞、陈曰侃、傅思均、罗虫天等主办的同人刊物，后被国民党当局查封。

《中庸报》，民国二十二年(公元1933年10月21日)，在兴宁县创办，由陈欢棠、曾伟仁等同人主办，刁斗声主编，4开4版。不久，因内部分裂，曾伟仁等创办《庸言日报》。

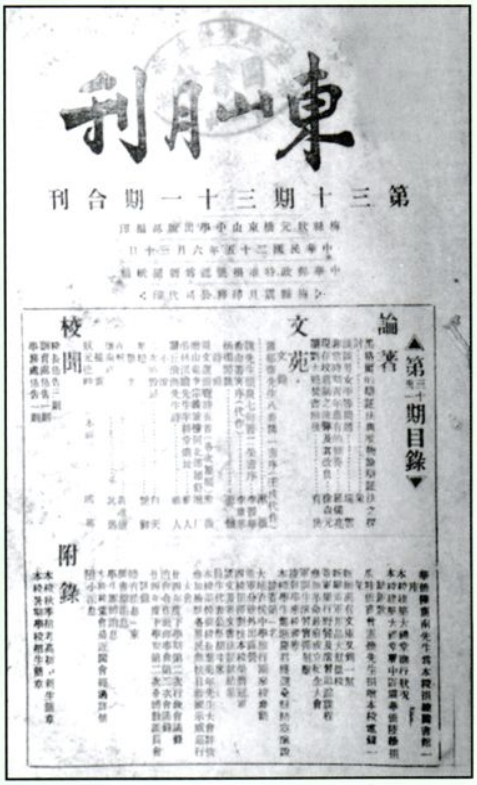

◀《东山月刊》，创刊于民国二十三年（公元1934年1月），由梅县私立东山中学出版部编辑出版，16开本。有广泛影响。

◀《医学周刊》创刊于民国二十二年(公元 1933 年11月17日)，是兴宁县较早出版的医学刊物，主编林汉祥。

大同報
林冥中
教師的準備
法衆院通過勞
本報價

▲《大同报》，创刊于民国二十二年(公元1933年)，系大埔县一家私人办报纸，主办人刘梓谦。

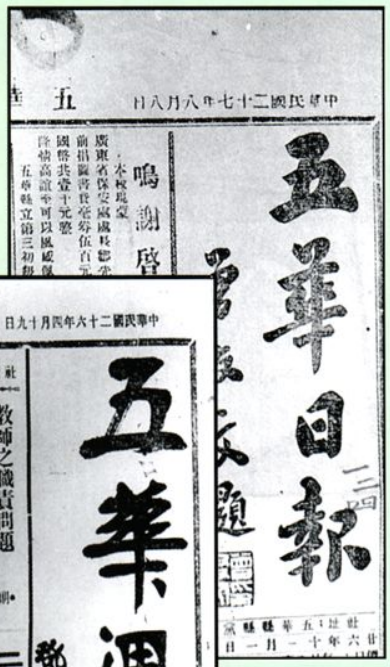
五華日報
五華

五華週報
教師之職責問題
鄧航光題
中外時
謂英向日建議合

▲《五华周报》，创刊于民国二十二年(公元1933年)，4开4版。1937年11月，由共产党员钟靖寰接任总编辑后，更名《五华日报》。后为国民党五华县党部所掌握。

大埔新報
大埔新報
買店聲明
抗戰中婦女應有的紀念三八節

大埔民國日報
大埔縣城已被包圍
（德魯士士著軍隊已加入同盟軍）

◀《大埔新报》，创刊于民国二十五年(公元1936年7月)，是国民党大埔县党部机关报，4开4版周报。1941年2月更名《大埔民国日报》。

梅東新報

▲《梅东新报》，创刊于民国二十三年(公元1934年8月12日)，梅县松口区发行，社长李志陶。

堅報

▲《坚报》，创刊于民国二十六年（公元1937年5月1日），社长陆隐我，系梅县一家民办报纸。4开4版3日刊。

梅州日報

▲《梅州日报》，创刊于民国二十六年（公元1937年4月2日），梅县一家民办报纸，社长李既白。4开4版。

1937年“七·七”卢沟桥事变后，抗日战争全面爆发。日本侵略军不断南侵，汕头、广州、韶关、赣南相继沦陷，为抗日大后方梅州媒体的兴旺发达，提供了特殊的政治环境。梅州报刊业进入一个鼎盛时期。据不完全统计，抗日战争时期，梅州各县共有报刊100多家。

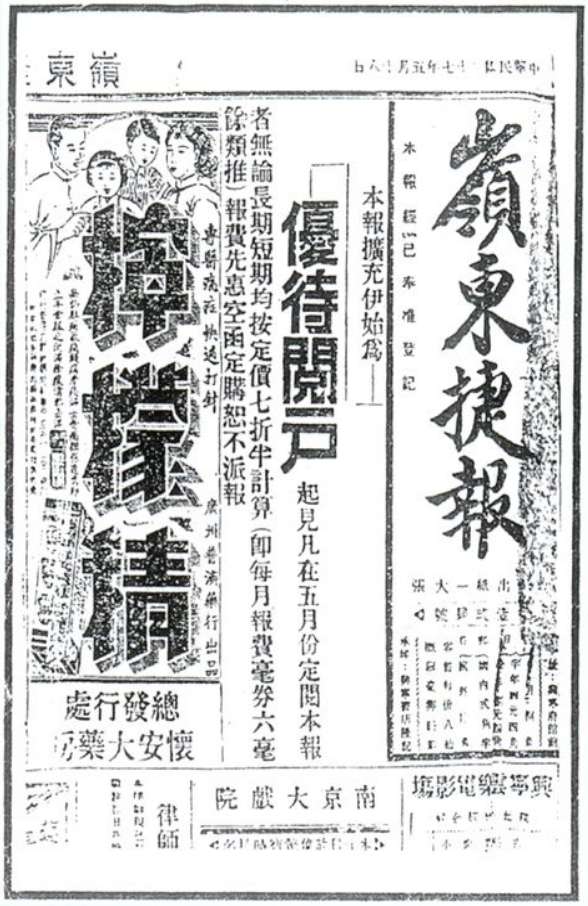
嶺東捷報

▲《岭东捷报》，创刊于民国二十六年（公元1937年），由广东民众抗日自卫队统率委员会主任兼兴宁自卫队大队长陈欢棠与罗坤泉、孙秉衡等主办。主编李竞仲。1938年春改名《岭东日报》，由共产党人李戈伦任副社长兼总编辑，成为当地销量较大的报纸之一。

抗日战争时期

（一九三七—一九四五）

试读结束，需要全本PDF请购买 www.ertongbook.com

◀《中山日报》梅县版，属国民党中央报系，民国二十七年（公元1938年2月），广州沦陷，总社迁梅县，并设分社。先后任梅县分社社长的有李伯鸣、陈淦、陈燮勋、陈恩成；总编辑有熊复苏、陈劲倪等。对开4版。

▼《民锋报》，民国二十九年（公元1940年4月）创刊于梅县松口区。社长兼总编辑张综灵。

▼《天下》报，民国二十九年（公元1940年）创刊于兴宁县，创办人曾宪宏，董事长刘定藩，社长朱圣果。4开4版周2刊。

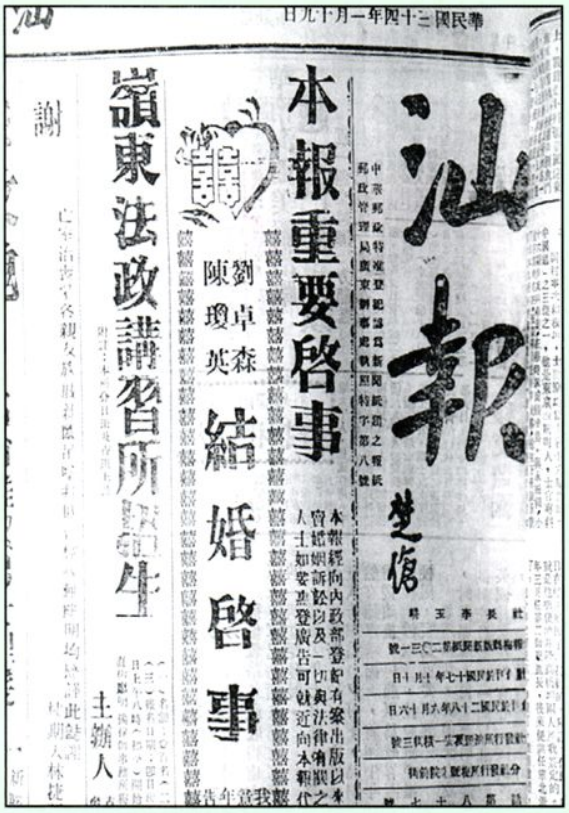

▶《汕报》梅县版，是梅县最大一家民办报纸。民国二十八年（公元1939年6月），汕头沦陷，汕报社长李玉耕决定梅城设立分社，出版《汕报》梅县版，熊毅武、陈岳先后任分社社长，罗淑和、张问强、杨伯恺、丘公石先后任总编辑。对开4版。

▼民国二十八年(公元1939年8月8日)梅县《抗战周刊》创刊，由抗战周刊社出版发行，16开本。由熊复苏等人主办。

◀《梅县导报》创刊于民国二十九年(公元1940年5月)，是国民党梅县党部主办的刊物，先后任社长的有张公梯、黄毅。

▼《梅县县政府公报》于民国二十九年（公元1940年)创刊，是梅县国民政府主办的内部刊物。

▶《群力日报》创刊于民国二十九年（公元1940年9月)，在大埔县城出版。社长戴德广。对开4版。

▼《新闻报》创刊于民国二十九年（公元1940年9月1日)，梅县松口区创办，4开4版周2刊，社长李秋畹，总编辑李自强。

▶《兴华日报》创刊于民国三十年(公元1941年5月)，由兴宁县李洁之等爱国人士及工商界人士集资主办。前期由孙秉衡、曾祥开任社长，梁子衡任主笔，后期由李文俊任董事长，梁子衡任总编辑。是兴宁县影响较大的一家报纸。

興華日報
HINGHUA HERA
HINGNING
上海老牌
鳴謝
乘生藥行雄獅精啟

興華日報
HINGNING
解放大軍進剿鄂
鄂西逼近宜昌沙市
日本罷工潮嚴重
五縣聯委會確定

▼《怒涛》创刊于民国三十年(公元1941年7月)，由兴宁县教育部门主办，8开4版半周刊。

中華民國三十一年七月三日
怒濤
半週刊
本報優待學生啟事
美陸空軍協助英軍作戰
一週時事評述

◀《广播台》创刊于民国二十九年（公元1940年10月)，由兴宁时事日报社出版发行，4开4版周2刊。

廣播台
嬰兒散
大規模潛艇攻勢

◀《宁声》报，创刊于民国三十年（公元1941年7月），在兴宁县城出版，董事长陈欢棠，社长孙载礼，主编魏朗寰。对开4版半周刊。

▶《中国报》原属广州一家民办报纸，广州沦陷后迁往韶关。民国三十三年（公元1944年8月），迁往兴宁县城出粤东版，董事长兼社长黄雯。4开4版3日刊。

▲《劲报》，创刊于民国三十年（公元1941年12月），由梅县新闻记者公会主办，创办人曾婴怀。4开4版3日刊。

▼梅县《正报》创刊于民国三十年（公元1941年12月11日），社长黎尚桓。4开4版3日刊。

◀《建国日报》原系广州第七区长官部政治部主办，于民国三十一年（公元1942年1月）迁兴宁县出版，分社主任李少穆，社长李育培，主编曾晓。对开4版。

華僑公報

◀《华侨公报》创办于民国三十一年(公元1942年10月10日)，梅县又一家侨报，社长叶孟沅，发行人林伟民，总编辑陈任生，对开4版。1949年停刊。

嘉應報

▲《嘉应报》创刊于民国三十一年 (公元1942年4月)，系梅城一家民办报纸，对开4版周2刊。社长蔡亚萍，总编辑龚宗岳，后更名《嘉应日报》。

嘉應日報

◀《工商日报》《前锋报》联合版，创刊于民国三十年 (公元1941年)，对开2版晚刊，在兴宁县城出版。主编陈子多。

前鋒工商日報

興寧民衆教育

◀《兴宁民众教育》，创刊于民国三十一年(公元1942年1月)，由兴宁民众教育馆主办，胡志远主编。4开2版或4版月报。1948年停刊。

大風

◀《大风》创刊于民国三十二年(公元1943年1月)，在大埔县城出版，社长兼总编辑李大同，8开4版周刊。

▼《粤东》半周刊，原在汕头出版，后迁兴宁县城，创刊于民国三十三年(公元1944年12月1日)，由粤东通讯社主办，上半周4开8版，下半周8开2版。

粵東

正報
半月刊 第二號
社址：廣東大埔湖寮
虎中印刷所承印

▲大埔《正报》创刊于民国三十三年（公元1944年4月1日），主办人郑作励，发行人饶涤生，大埔县一家民办小报，8开4版周4刊。

大光報
粵東版
財政部廣東省火柴專賣公司通告
本報揭陽辦事處啟事
鳴謝 胡安民先生
退受股聲明

◀《大光报》原系广州出版的日报，于民国三十三年，即公元1944年8月迁兴宁县城出粤东版，是广东省国民政府机关报。对开4版。

真報
陳濂觀之謎揭曉

▲《真报》创刊于民国三十二年（公元1943年8月1日），在梅县城出版，社长杨健，发行人张综灵，总编辑陈濂观。4开2版周2刊。

大埔民報

◀民国三十年(公元1941年2月)《大埔新报》更名《大埔民国日报》后再改名《大埔民报》，社长廖逊我，4开4版。此为民国三十四年，即1945年3月3日的报样。

復興
創刊號
創刊詞
略談中國歷史研究法
論復興氣象

▶《复兴》创刊于民国三十三年(公元1944年11月1日)，发行人黄毅，主编刘南峰，由梅县复兴杂志社出版，16开本月刊。

试读结束，需要全本PDF请购买 www.ertongbook.com