简阳县卫生志

简阳县卫生局编

单位志审察验收表

编写单位全称	简阳县卫生局	小志编写起止时间	
		起稿	完稿
		1984年4月15日	1985年6月15日
全志共有……篇　二十五章　五十九节 约　13　万字　总共460……页 照片　47　张　地图　1　幅　表格　41　张			
编志单位领导验收人	王泽英　蒲润林　曾钳芳		
主管部门验收人	唐光耀		
县志办审察人	朱仲文　赖祥其　韩中文		
县编委参加审察人	陈廷发		
县政府审批人	曾宗枢　发证		
验收时间	一九八五年八月十二日		

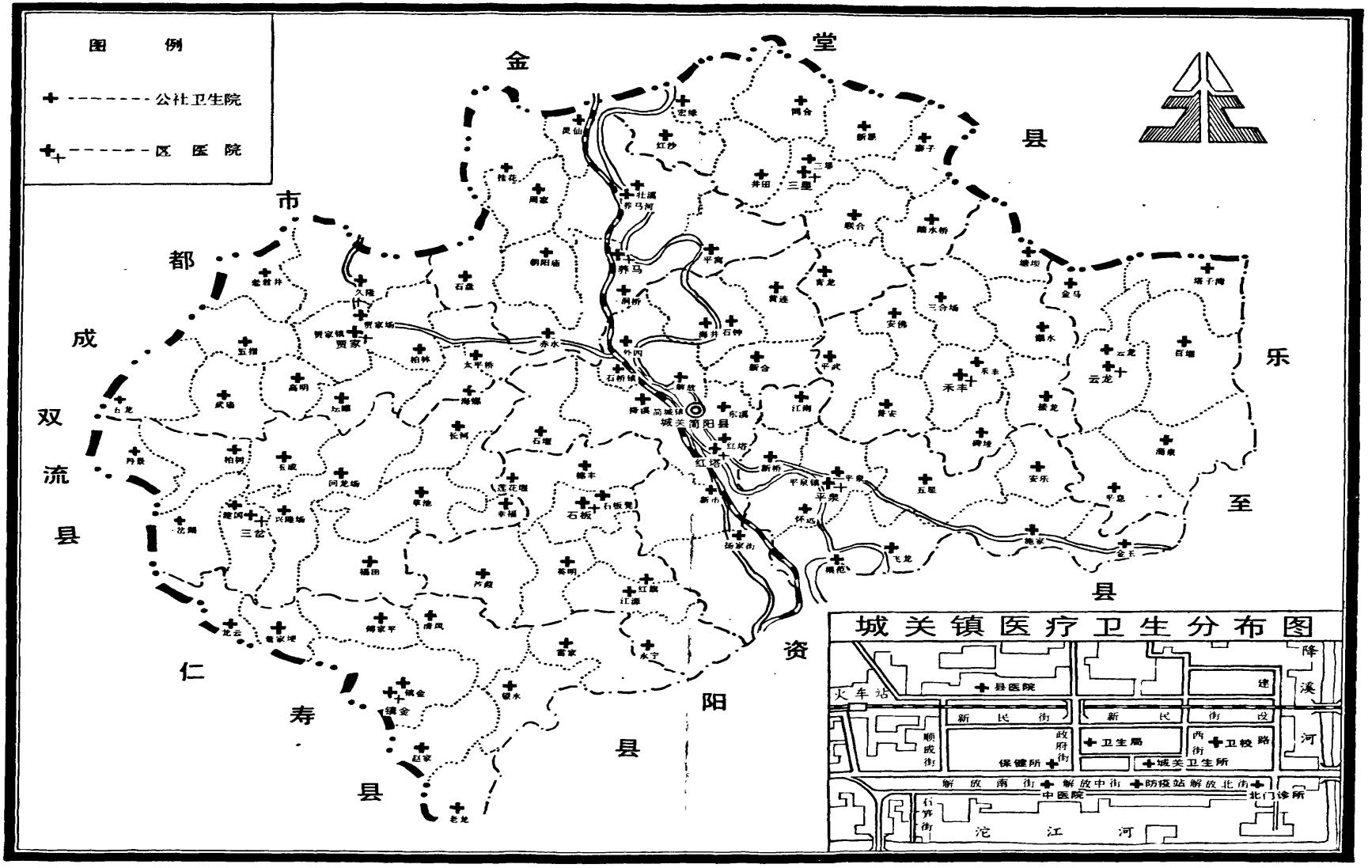
图例
公社卫生院
医院
金堂县
乐至县
资阳县
仁寿县
双流县
成都市
城关简阳县
城关镇医疗卫生分布图
火车站
县医院
新民街
新民街
政府街
顺成街
保健所
卫生局
西街
卫校路
城关卫生所
解放南街
解放中街
防疫站
解放北街
中医院
北门诊所
石笋街
沱江河
降溪河
建设路

简阳县人民医院门诊部

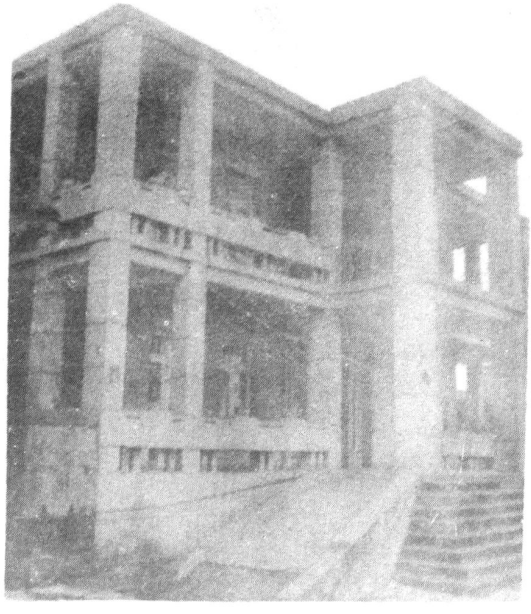

简阳县人民医院传染病住院部

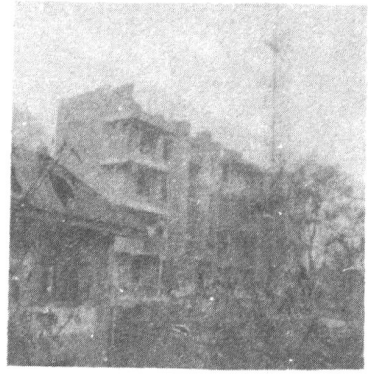

简阳县人民医院职工宿舍楼

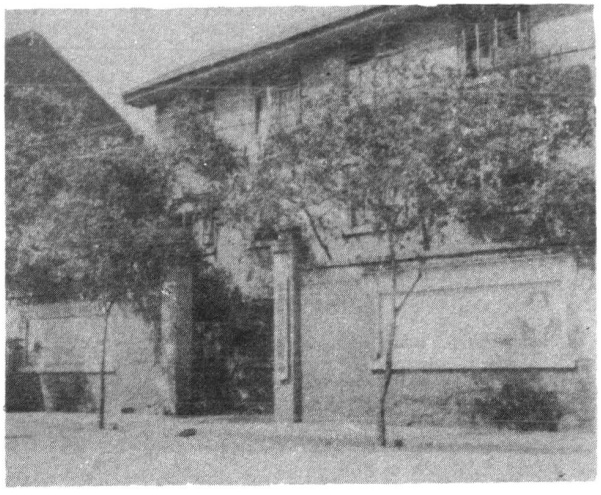

简阳县卫生防疫站办公楼

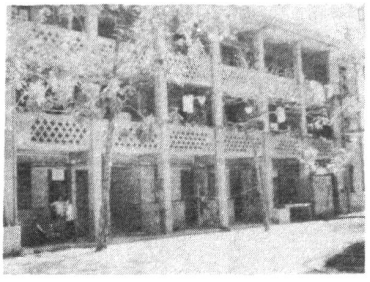

简阳县卫生防疫站职工宿舍楼

简阳县妇幼保建站门诊部

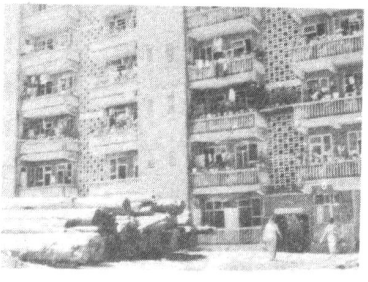

简阳县妇幼保健站职工宿舍楼

试读结束，需要全本PDF请购买 www.ertongbook.com

简阳县中医医院门诊部

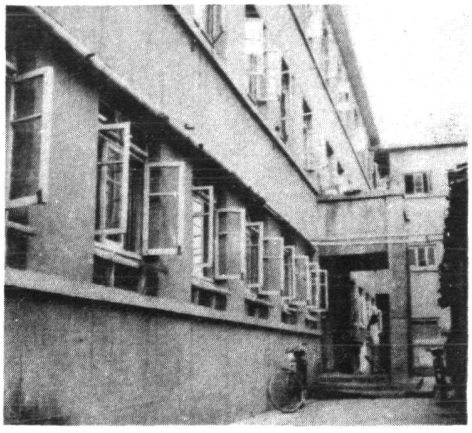

简阳县中医医院住院部

简阳县卫生学校教学楼

简阳县卫生学校职工宿舍楼

简阳县禾丰区卫生院门诊部

简阳县禾丰区卫生院职工宿舍楼

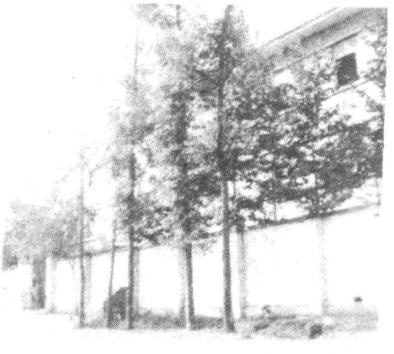

简阳县养马区卫生院门诊部

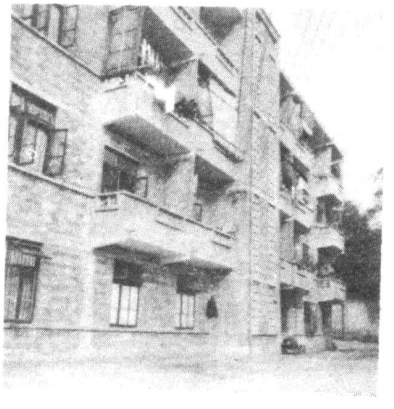

简阳县养马区卫生院职工宿舍楼

一九八一年特大洪灾后，人民政府拨款新建的简阳县平窝人民公社卫生院。

简阳县兴隆人民公社卫生院

《简阳县卫生志》

编志领导小组：

组长：王泽英

成员：蒲润林　曾钳芳

编写人员

袁光普　王希林　施碧芳　王迎春

摄　影　曹意明

绘　画　华开易

校对：

周安学　汪茂华　杨明秀　袁光普

序　言

国家有史，地方有志，史记古今兴衰成败的事迹，志记地方风土文物的情况，相辅相成不可偏废。至于编写某部门、某单位的史志，则是新中国的伟大创举，在历史上实属甚少见。其意义和作用虽不及史志之重大，但可以补充史志不够详尽的地方，为编写史志提供原始资料，其部门则追溯历史，鉴古观今，探寻事业发展规律、把宝贵文化遗产传给子孙后代，为社会主义现代化建设提供真实可信依据，从这些意义来讲，其作用也是深远的。

卫生事业，关系作人民的健康，民族的兴旺，国家的富强，在社会主义现代化建设中是十分重要的一环。

简阳是一个拥有一百三十万人口，幅员纵横两百余里的大县，卫生工作自然是繁重而艰巨的。作好卫生工作，首要的是认真贯彻党和政府制定的卫生工作方针政策，发扬“救死扶伤”的革命主义精神，彻底改变我县缺医少药现象。对于我们作医疗卫生工作的同志来说，还应当学一点地方卫生史，了解我县医疗卫生的历史和现状。温故而知新，必然促使我们增强对党对社会主义的热爱，坚定作好本职工作的决心和信心。

简阳第一部卫生志问世，是我县医疗卫生事业兴旺发展的一个反映。现代史学家颜颉刚说，史志可以“备官吏之鉴览，以定其发号施令之方针，使在位者鉴览其要，设施者得其宜”。许多专家把方志称为“百科全书”。我希望这本卫生志，对我县卫生事业能起一定的参考作用，更好地为四化建设服务。

叶孔修　　一九八五年、元月

凡　例

一、本志全面系统地记述了我县医药卫生的历史与现况，内容涉及机构设置、医疗技术、卫生防疫、防病治病、妇幼保健、中医中药、医学教育、名医简介等方面，可宏观医疗卫生的全貌，微观疫病流行规律，它是我县首次试编的简阳县卫生事业发展的专门志书。

二、本志资料来源系选用查抄档案、旧县志、座谈走访、专题调查和摘抄我局所属部门小志等，经核实，定稿。

三、本志上溯至现有收集的历史资料，下限至1982年，运用记、传、图、表、照片等五体叙史记事，以记为主体，力达图文并茂，文字朴实，简洁流畅。

四、本志于1983年11月筹建领导班子和编写小组，继而编写纲目，召开部门会议，经过一年有余，几易其稿而成。

五、本志编纂以马克思主义，毛泽东思想为指导，以历史唯物主义为基本原理，遵重事实，主足当代，侧重近代，力求思想性、科学性、资料性的统一，反映历史经验，体现客观规律，突出卫生特色。

六、编史写志，对我们来说，是一项新的工作，实属初试。由于建国前和“文革”期中的资料散实较多，加之缺乏经验，政治思想和业务水平都很低，缺点和疏漏毕境难免，务请阅者指正，以利修订。

目　录

《简阳卫生志》编纂领导小组暨编辑人员名单……1
序　言……2
凡　例……3
第一章　概述……1
第二章　卫生行政机构沿革……10
第一节　简阳卫生局……10
第二节　县委血防领导小组暨办公室……12
第三节　简阳县爱国卫生运动委员会……12
第三章　医疗卫生机构沿革……15
第一节　简阳县卫生院……15
第二节　简阳县人民医院……16
第三节　县卫生防疫站……20
附　简阳县钩虫病防治组……22
第四节　县妇幼保健站……22
第五节　县中医医院……23
第六节　县卫生学校……28
第七节　区卫生院……28
第八节　公社（镇）卫生院……32
第九节　工矿、学校医院、室、所……39
第十节　中国科学院四川分院……39
第十一节　私立诊所……39
第十二节　计划生育技术指导组……39
第四章　医院建设……43
第一节　人员、床位……43
第二节　房屋……44
第三节　医疗器械设备……45
第五章　医事活动……48
1、　西医内科……48
2、　西医外科……48
3、　妇产科……50
4、　中医科……50
5、　五官口腔科……50

试读结束，需要全本PDF请购买 www.ertongbook.com

6、 肿瘤科……51
7、 骨 科……51
8、 放射科……51
9、 检验科……52
10、 药剂科……52
第六章 经济管理……54
第七章 卫生防疫……55
第一节 城乡卫生……55
第二节 工矿卫生……59
第三节 饮水卫生……60
第四节 学校卫生……62
第五节 食品卫生……62
第六节 传染病管理……63
第七节 预防接种……67
第八章 防病治病……75
第一节 农药中毒防治……75
第二节 呼吸道传染病防治……76
第三节 消化道传染病防治……77
第四节 血液传染病防治……78
第五节 动物性传染病防治……78
第六节 蠕虫传染病防治……79
第七节 其它传染病及地方病……80
第八节 血吸虫病防治……80
第九节 头癣病防治……84
第十节 慢性气管炎病防治……84
第十一节 肿瘤死因回顾调查……85
第九章 抗洪救灾……93
第十章 妇幼保健……93
第一节 新法接生……94
第二节 儿童保健……95
第三节 妇女劳动保护……101
第四节 妇女病普查普治……101
第十一章 医学教育……103
第一节 短期培训班……103
第二节 县卫生学校……103
第三节 离职进修……104
第十二章 中医中药……107
第一节 中 医……107

第二节　中　药……112
第十三章　农村合作医疗……118
第十四章　医政管理……121
第一节　管理制度……121
第二节　医疗质量……122
第十五章　药政管理……124
附　个体开业管理……126
第十六章　医药卫生群团组织……127
第一节　中医师公会……127
第二节　简阳医药局……127
第三节　三岔国医研究会……128
第四节　卫生工作者协会……128
第五节　医学会……135
第十七章　落实知识分子政策……138
第十八章　技术职称晋升……139
第十九章　工资福利……143
第一节　工资待遇……143
第二节　奖　金……146
第三节　卫生津贴……147
第四节　退职退休（待遇）……147
第五节　独生子女保健费……147
第六节　死亡抚恤……148
第七节　公费医疗管理……149
第二十章　烟毒对人民健康的危害……152
第二十一章　封建迷信的活动及危害……153
第二十二章　卫生谚语……155
第二十三章　医论、医话……156
第二十四章　医林人物……161
第二十五章　大事记……176

第一章　概　述

简阳县位于四川盆地中部，沱江流域中游，东接乐至、中江，北靠成都龙泉区，西依仁寿，南连资阳，总面积二千一百六十平方公里，全县行政区划十一个区，九十六个公社，五个镇，七百九十六个大队六千四百二十六个生产队。

一九八二年，全县总人口一百二十九万四千四百八十七人，人口密度，每平方公里五百九十九点三一人。年平均气温摄氏十七点二度，既有利于各种农作物的生长，又有利于各种传染病及媒介的传播和繁殖。

简阳人民长期用中医中药治病，直到本世纪初，西医西药始渐传入，私人开设诊所，到民国二十八年（1939年）11月才成立简阳县卫生院，医务人员十九人，无病床设备，只能医治小伤小病，而且药品不齐，收费昂贵，每年注射防疫针多半是应付了事。当时，全县个体开业卫生人员六百四十四人，其中中医人员五百六十六人，民国政府认为中医中药“不科学”，素未重视，甚至加以扼杀，曾公然取缔，以致中医几乎处于自生自息的状态。简阳县人民在缺医少药和公共卫生不善的情况下，曾多次发生“霍乱”、“天花”等传染病大流行。其它疾病如疟疾、钩虫等全县分布广泛，严重威胁着劳动人民的身体健康。由于医药缺乏，药费价高，人民群众吃不起药，医不起病而死亡者屡见不鲜。加之缺乏科学卫生知识，患疾病往往求助于神。每遇疫厉流行，迷信治病者甚多。鸦片危害也相当严重，大小场镇，烟馆林立，“肥者吃瘦”，“瘦者吃死”的悲惨情景处处可见。

中华人民共和国成立后，中国共产党和人民政府对人民疾苦十分关怀，制定了以“面向工农兵，预防为主，团结中西医，卫生运动与群众运动相结合”的卫生工作方针。三十三年来，简阳县的卫生事业，由于贯彻党的卫生工作方针、路线和政策，有了很大的发展。

一九五〇年一月，县人民政府成立后，对接管国民政府的卫生院进行了调整充实。一九五一年，着手建立各级医疗机构和医药卫生团体，动员各类中西医务人员，组织起来走社会主义的集体道路，并逐渐充实技术队伍，增加医疗设备。一九五二年十一月，建立了六个区卫生所和三个联合诊所，之后各区乡都建立了医疗机构。这些机构担负着科学卫生知识宣传，搞好爱国卫生运动；同时加强医疗保健，卫生防疫，妇幼卫生，地方病，常见病的防治工作。从而使科学卫生知识在群众中得到普及，城乡卫生面貌大有改观，人民健康得到保障。“文化大革命”十年，给党、国家及各族人民带来严重灾难，我县卫生事业的发展以受到影响。粉碎林彪、江青反革命集团的伟大胜利，使我们的国家进入新的历史发展时期，特别是一九七八年十二月召开的中国共产党十一届三中全会，是具有深远意义的伟大转折，重新确定了马克思主义的思想路线、政治路线和组织路线。我县卫生系统经过全面拨乱反正，各项工作出现了新局面。一九八二年十二月底，全县卫生部门的医疗卫生机构发展到有县和县以上六个，区级卫生院（所）十一个，公社（镇）卫生院九十八个；人员二千九百九十九人；病床一千三百七十六张。一九八二年与一九四九年相比医疗机构

增加一百一十四倍。人员增长三点六五倍，病床增长二百二十八倍。省、地、县厂矿学校单位还建立了医院、所、室医疗机构五十七个，人员三百二十三人，病床一百四十一张。广大农村人民公社有五百五十九个村建立了医疗站，有乡村医生一千四百四十三人，村民小组有卫生员一千三百八十八人。大型医疗设备，从无到有，日趋完善。县人民医院有各种医疗设备六百六十八台（件）。区、社医院有医疗器械四百四十九台（件）。县人民医院一九五一年始作下腹部手术，现已能作胸、腹腔大手术。农村常见的肠梗阻、兰尾炎、胃溃疡、难产，多数区卫生院、部份公社卫生院都能治疗。农村大部份病人能在本公社、本大队及时诊治。

中医是我国历史悠久，行之有效的医疗技术，建国以来，贯彻团结中西医和中西医相互学习的方针；县、区、社医疗机构均设有中医门诊和中药房，有中医病床一百〇七张。中医治疗泌尿结石和中西医结合治疗乙型脑炎都取得了显著的效果。

卫生事业的发展，促进了卫生知识的普及，加强了防病治病，改善了人民健康状况，提高了人民素质。现在，城乡文明单位、卫生之家，卫生村不断涌现，一个人人讲卫生，家家爱清洁的社会美德，蔚然兴起。危害人民的鼠疫、霍乱、天花、回归热基本消灭，麻疹、脊髓灰质炎、百日咳、乙型脑炎、疟疾、痢疾等传染病的发病率已显著下降。血吸虫、钩虫病、肝吸虫等地方病的防治工作也取得了显著成绩。各类常见病、多发病的治愈率，好转率大幅度地提高，死亡率一九八二年由一九四九年的千分之二十降到千分之六点二四。在妇幼保健方面，一九八二年新法接生达到百分之九十九，新生儿破伤风发生率降到千分之一点六，婴儿死亡率产妇死亡率分别由建国前百分之二十七和百分之十五降到百分之零点六二和百分之零点一二；妇女的尿瘘病和子宫脱垂病的治疗面在百分之一百和百分之九十七点五。医学教育、医学科研、医政、药政管理、公费医疗、职工生活福利逐步加强和改善。中医、西医、中西医结合三支队伍不断壮大。一个初具规模的农村三级医疗卫生网基本形成，为人民健康作出了贡献。人均寿命，一九八一年（人口普查），由一九四九年的三十五岁，提高到六十五岁。

简阳县医疗机构增长比例示意图

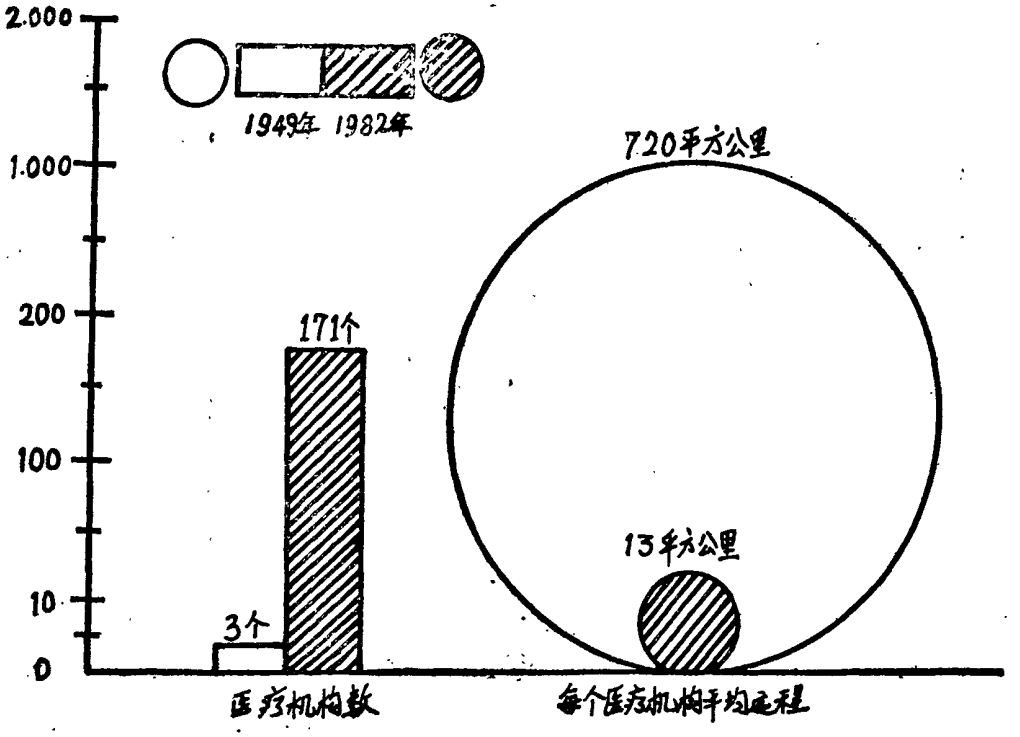

简阳县卫生技术人员、床位增长比例图

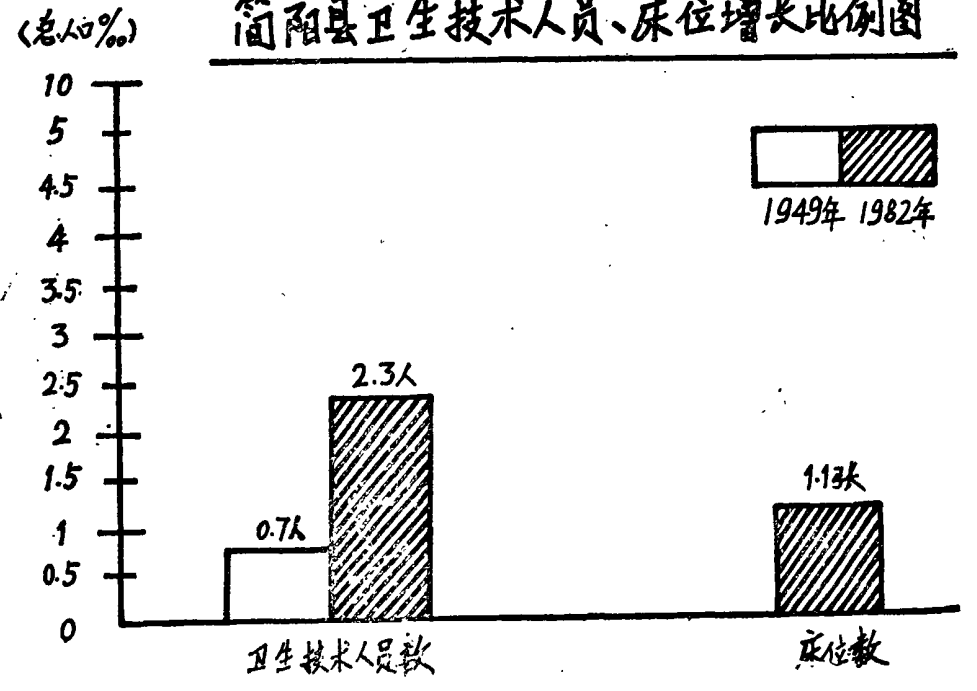

简阳县医疗卫生机构、床位、人员部门比

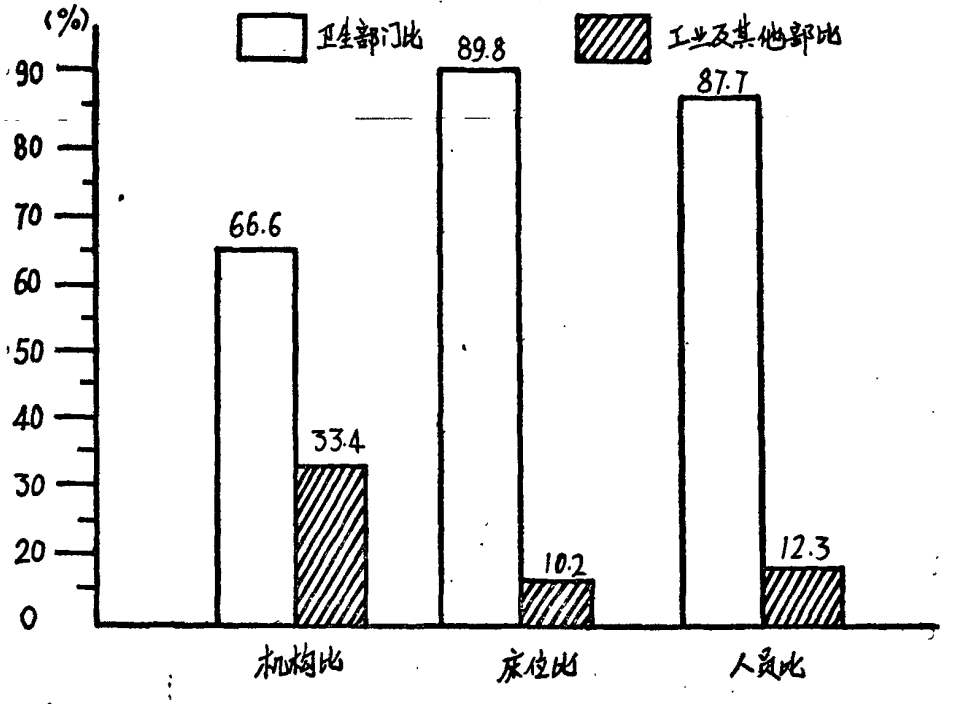

简阳县医疗卫生人员构成部门比

(%)

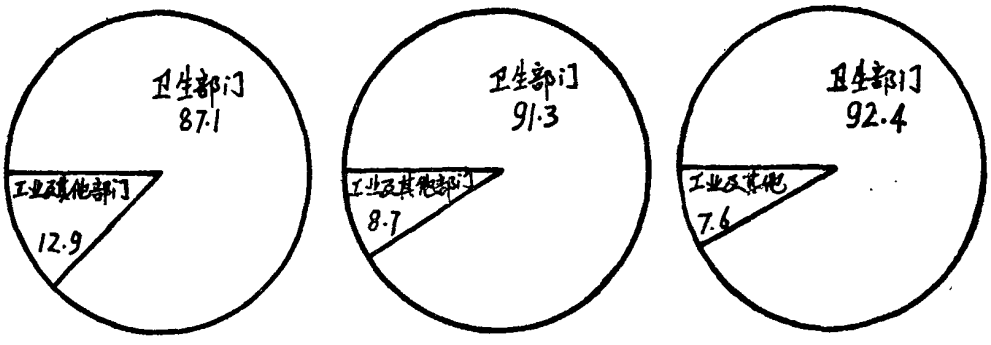

技术人员比　　管理人员比　　工勤人员比

试读结束，需要全本PDF请购买 www.ertongbook.com