江西省地方志丛书

玉山政协志

中国人民政治协商会议
江西省玉山县委员会
政协志编纂委员会编纂

江西省地方志丛书

玉山县政协志

主　　编　杨乐福

副主编　张立仁　何耀珏

编　　纂　俞福麟　林谋泱

中国人民政治协商会议
江西省玉山县委员会　政协志编纂委员会编

一九八七年四月

书名提签：姚 公 骞

装帧设计：姚 贤 良

玉 山 县 政 协 志

中国人民政治协商会议江西省玉山县委员会
政协志编纂委员会编纂

主　编：杨 乐 福
副主编：张 立 仁　何 耀 珏
编　纂：俞 福 麟　林 谋 泱

开本：850×1168毫米32开本1/16
印张：9　26/32　　插页：7
1987年4月第1版　　1987年4月第1次印刷
字数：160(千)　　印数：1—2000
书号：赣出字(1987)004号

浙江省江山印刷厂印刷

贺玉山县政协志出版

开修政协志之先河

曾允中 一九八七、四

玉山政协着笔难
存史图新阅志篇
团结群伦争献策
翻书更上一重天

索题　玉山政协志

姚口寰

试读结束，需要全本PDF请购买 www.ertongbook.com

集历史风采志统一大业
壮桑梓河山彰四化盛世

顏純火

一九八六年
十二月十二日

承前啓後
和衷共濟

为五山縣政协誌題

戴淑旺

八六、十二、

政协玉山县委员会办公大楼一角

政协玉山县四届一次会议全体委员合影

政协玉山县第四届委员会常务委员合影

三清山·秀峰

试读结束，需要全本PDF请购买 www.ertongbook.com

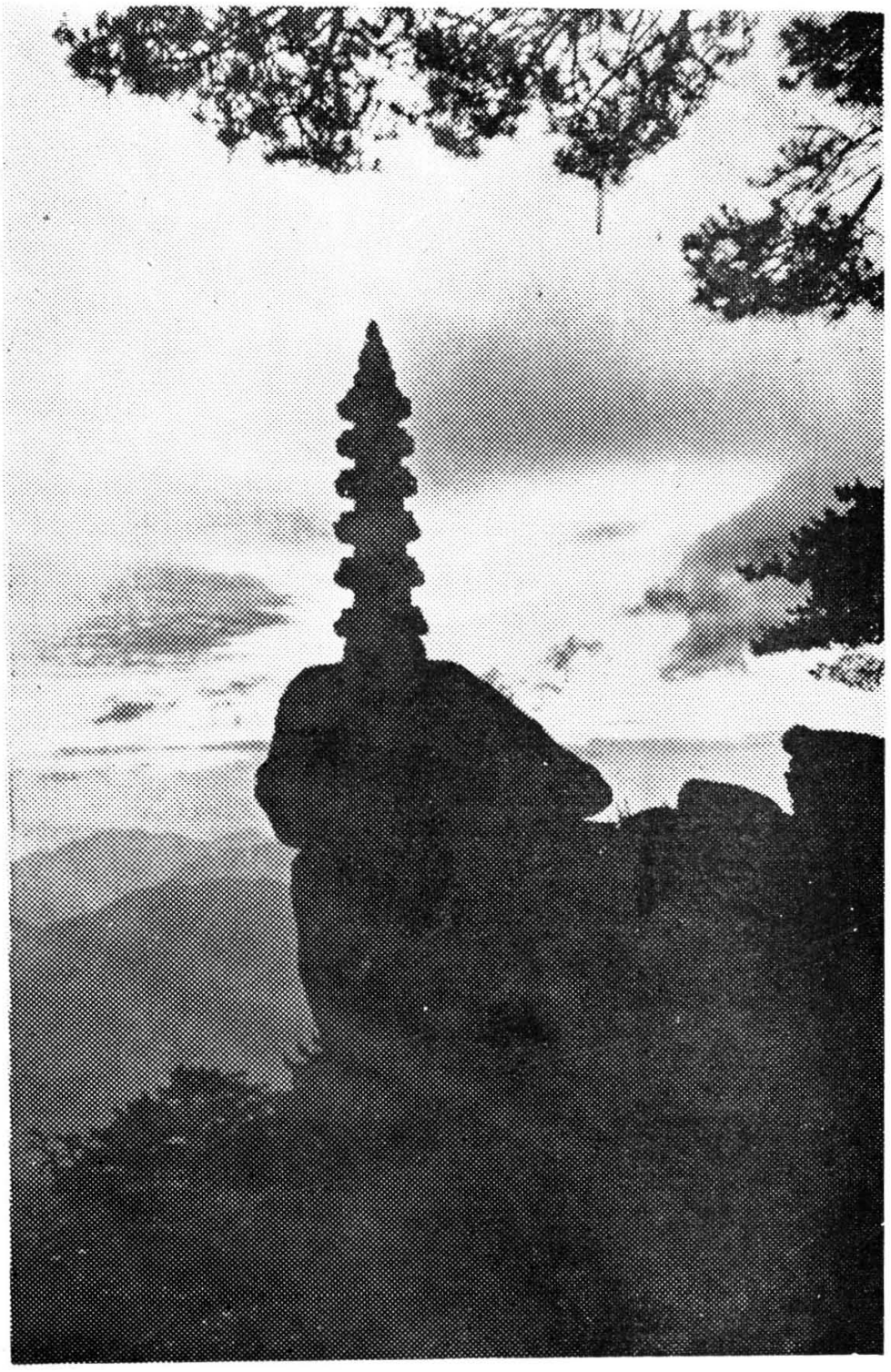

三清山·风雷塔

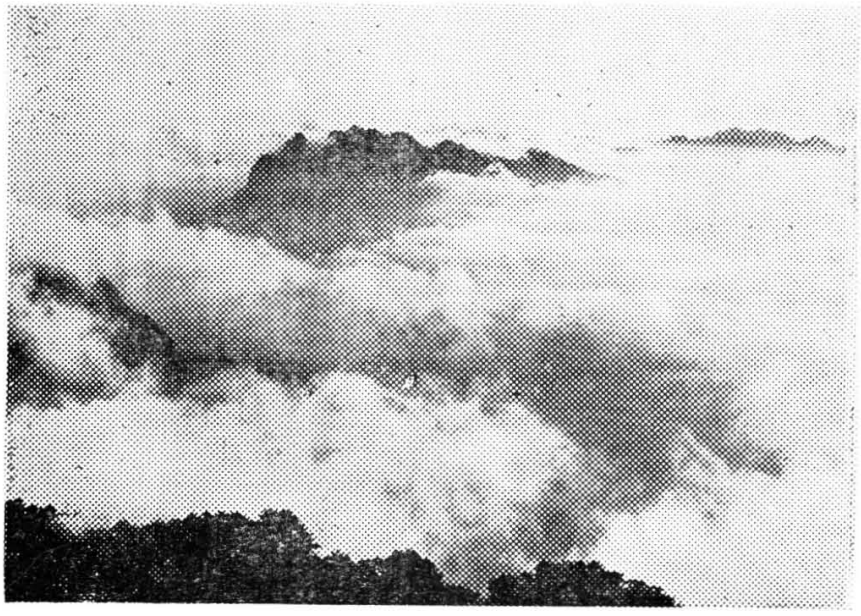

三清山·云海

三清山·女神

政协玉山县第四届委员会常务委员会

关于出版《玉山县政协志》的决议

（1987年3月28日在
四届第十四次常委会议上通过）

中国人民政治协商会议玉山县第四届委员会，于1987年3月26日至28日，召开了第十四次常务委员会议。

会议听取了本届主席杨乐福代表《玉山县政协志》编纂委员会所作的关于《玉山县政协志》编纂工作的报告，并对《玉山县政协志》稿进行了认真的审订，一致认为：

1.《玉山县政协志》稿，以马克思列宁主义、毛泽东思想为指导，坚持了党的四项基本原则，以党的统战政策和政协章程为依据，在政治上与党中央保持一致。观点正确，思想性强，体现了新时期的改革精神和政协工作特点，具有较鲜明的时代性，是一部社会主义的新专志。

2.《玉山县政协志》，运用辩证唯物主义和历史唯物主义的基本观点，对资料进行了认真的

筛选，实事求是地反映了我县政协的历史，史料翔实，记叙得当。

3.《玉山县政协志》稿，横排纵叙，以事系人，体例完备，文字简炼。

会议同时认为：编纂《玉山县政协志》，可使“前有所稽，后有所鉴”，对于开拓新时期人民政协工作的新领域、新格局，具有重要的现实意义。

会议一致通过决议：同意《玉山县政协志》付印出版，并对主持和参加编纂、审评的全体同志，表示真诚的敬意和谢忱！

目　　录

吴允中题词

姚公骞题词

颜纯火题词

戴淑旺题词

照　　片

1.政协玉山县委员会办公大楼一角
2.政协玉山县四届一次会议全体委员合影
3.政协玉山县第四届委员会常务委员合影
4.三清山·秀峰
5.三清山·风雷塔
6.三清山·云海(上)　女神(下)

政协玉山县第四届委员会常务委员会

关于出版《玉山县政协志》的决议……（1）

凡　例……（7）

序……杨乐福（9）

概　述……（11）

大事记……（18）

第一章 委员会组成

第一节 筹备委员会……（48）
第二节 一届委员会……（48）
第三节 二届委员会……（51）
第四节 三届委员会……（53）
第五节 四届委员会……（56）

第二章 中共政协玉山县党组织

第一节 组织……（62）
第二节 活动……（63）

第三章 政治协商

第一节 例 会……（67）
第二节 主席会议……（87）
第三节 提 案……（94）

第四章 民主监督

第一节 视 察……（102）
第二节 专题调查……（106）
第三节 对口联系……（111）

第五章 广交朋友

试读结束，需要全本PDF请购买 www.ertongbook.com