镇江市电力工业志丛书

丹徒县电力工业志

中国电力出版社
www.cepp.com.cn

镇江市电力工业志丛书

丹徒县电力工业志

中国电力出版社
www.cepp.com.cn

注　本地图来源：2000年《丹徒年鉴》。

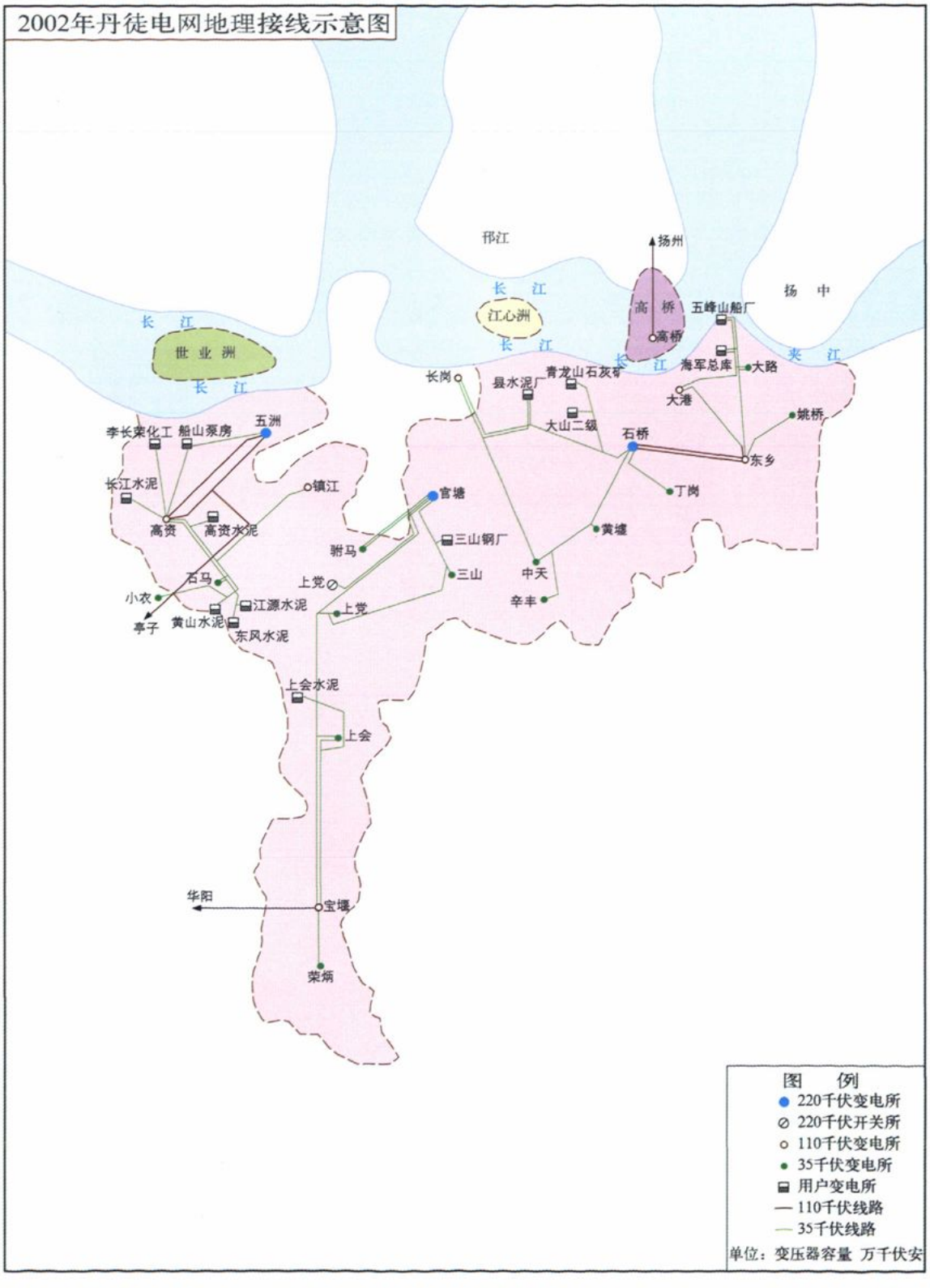
2002年丹徒电网地理接线示意图
邗江
扬州
长 江
江心洲
高 桥
高桥
五峰山船厂
扬 中
长 江
世 业 洲
长 江
长 江
长 江
海军总库
大路
夹 江
长岗
县水泥厂
青龙山石灰矿
大港
姚桥
大山二级
石桥
东乡
李长荣化工
船山泵房
五洲
长江水泥
镇江
官塘
丁岗
高资
高资水泥
三山钢厂
黄墟
驸马
三山
中天
石马
上党
小衣
江源水泥
上党
辛丰
亭子
黄山水泥
东风水泥
上会水泥
上会
华阳
宝堰
荣炳
图 例
220千伏变电所
220千伏开关所
110千伏变电所
35千伏变电所
用户变电所
110千伏线路
35千伏线路
单位：变压器容量 万千伏安

丹徒县供电局(公司)办公大楼

试读结束，需要全本PDF请购买 www.ertongbook.com

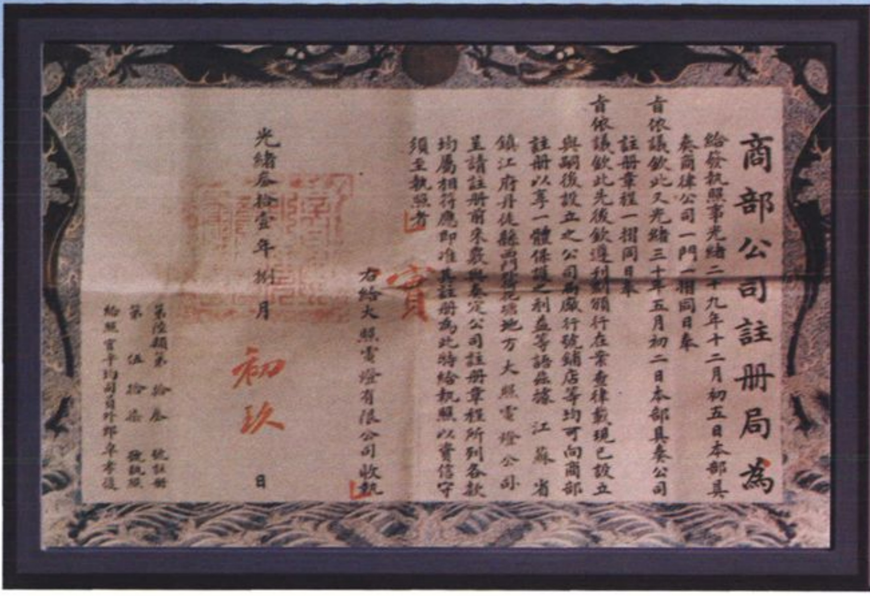

商部公司註册局為
給發執照事光緒二十九年十二月初五日本部具
奏商律公司一門一摺同日奉
旨依議欽此又光緒三十年五月初二日本部具奏公司
註册章程一摺同日奉
旨依議欽此先後欽遵刊刻頒行在案查律載現已設立
與嗣後設立之公司局廠行號鋪店等均可向商部
註册以享一體保護之利益等語茲據 江蘇 省
鎮江府丹徒縣西門外花境地方大照電燈公司
呈請註册前來查與奏定公司註册章程所列各款
均屬相符應即准其註册為此特給執照以資信守
須至執照者
右給大照電燈有限公司收執
光緒叁拾壹年捌月初玖日
第陸類第拾叁號註册
第伍拾壹號執照
[illegible]

清光绪三十一年(1905年)商部公司注册局发给大照电灯公司的执照

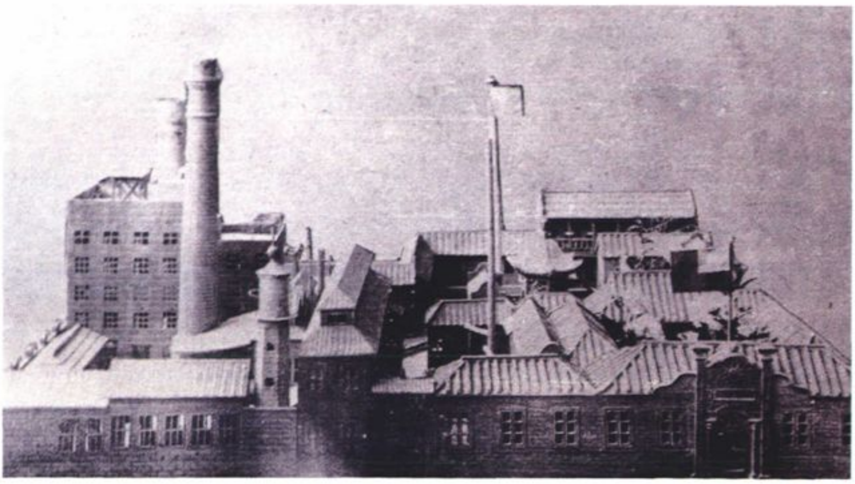

光绪三十一年(1905年)大照电灯有限公司全景

2001年4月重立的大照电气公司成立30周年纪念塔

历史回眸

1962年在大路乡宗张村建成的长生庵电力灌溉站。图为电灌站配电房和户外配电设备

1971年在大路乡薛港村建成的莫桥电力排涝站。图为排涝站机房和配电房（机、电房合用）

1980年2月在蒋乔公社境内建成的县长山提水站。图为提水站35千伏户外变电所构架和房内的高、低压开关柜

领导关怀

1991年5月，镇江供电局局长陆孟君(左二)、党委书记许援朝(左三)亲临现场指挥抢修世业洲过江电缆

1996年7月，高桥镇突遭龙卷风袭击，电力设备严重受损。中共丹徒县委书记巫朝正(右二)等党政领导到重灾现场研究抢修工作

1997年4月，华东电管局企管处汪柏棠一行对丹徒县供电局“创一流县供电企业”进行检查验收

领导关怀

1998年8月，丹徒县县长冯士超(右四)、中共丹徒县委副书记毕增立(前中，女)听取丹徒县供电局局长杜秉臣(右一)关于丹徒县电网改造工程建设情况汇报

1999年7月，江苏省文明行业工作组来丹徒县供电局检查先进行业的创建情况

2001年4月，江苏省文明办检查组来丹徒县供电局检查文明单位的创建情况

1991年2月8日，丹徒县县长巫朝正(前右)和镇江供电局局长陆孟君(前左，女)为丹徒县供电局成立揭牌

1991年2月，丹徒县供电局党、政、工领导参加局成立大会

1996年1月，丹徒县供电局与73860部队共建协议签字仪式举行

1996年5月，丹徒县供电局创建江苏省文明单位工作汇报会召开

试读结束，需要全本PDF请购买 www.ertongbook.com

2001年5月，丹徒县供电局领导带领工作人员到辛丰镇进行电力业务咨询服务

2001年8月，丹徒县供电局“心桥行动”动员大会召开

2001年11月，丹徒县供电局(公司)领导班子换届大会召开

2002年3月，丹徒县供电公司一届一次职工(会员)代表大会召开

1983年5月建成的高资一世业洲10千伏过江电缆监安室

1992年11月，江心洲过江电缆抢修打捞现场

1992年11月，江心第二根电缆施放现场

1995年9月，经改造后的110千伏东乡变电所户外构架

电力建设

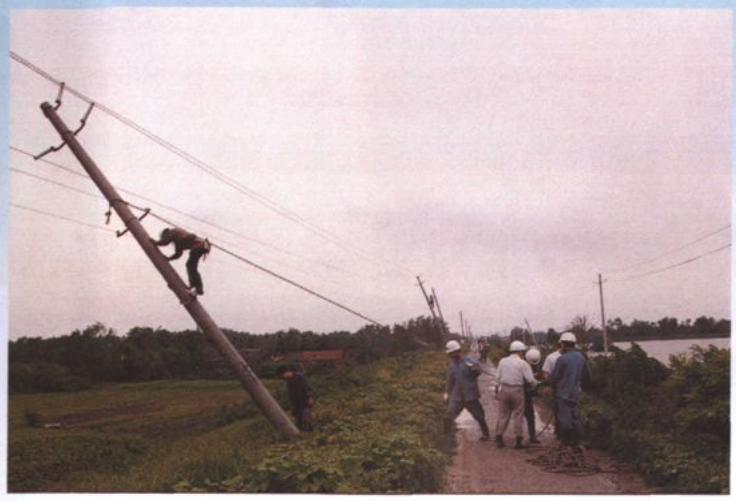

1996年7月，丹徒县供电局职工在高桥镇抢修被龙卷风损坏的电力线路现场

1996年8月建成的110千伏高资变电所一次户外构架图

1998年12月，上海基础工程公司在江心洲南江进行过江电缆施放船只定位现场

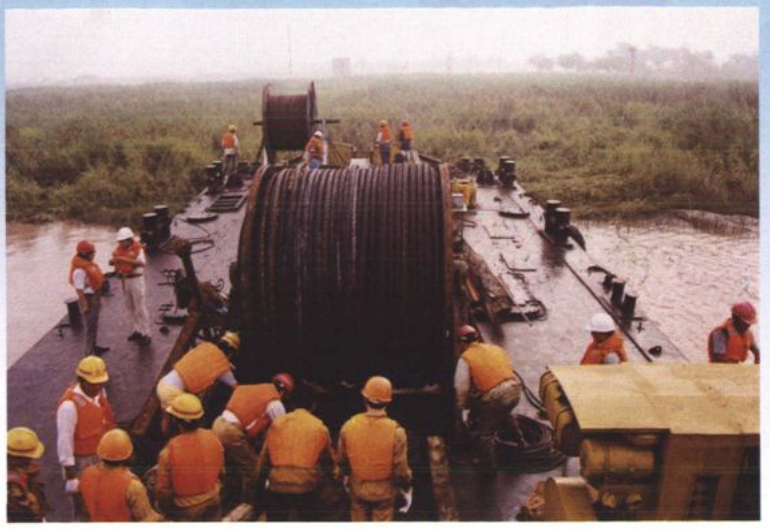

1998年12月，工程技术人员对过江电缆的施放准备工作作最后检查

1999年，在农网改造中丹徒县电力职工在更换10千伏线路导线

2000年5月，110千伏宝堰变电所一次设备安装现场

电力建设

2000年8月，丹徒县供电局职工对110千伏宝堰变电所内的变压器进行安装调试

2001年1月，在农网改造中丹徒县供电局职工冒着风雪进行施工安装

试读结束，需要全本PDF请购买 www.ertongbook.com