015832

張北縣

地名資料汇编

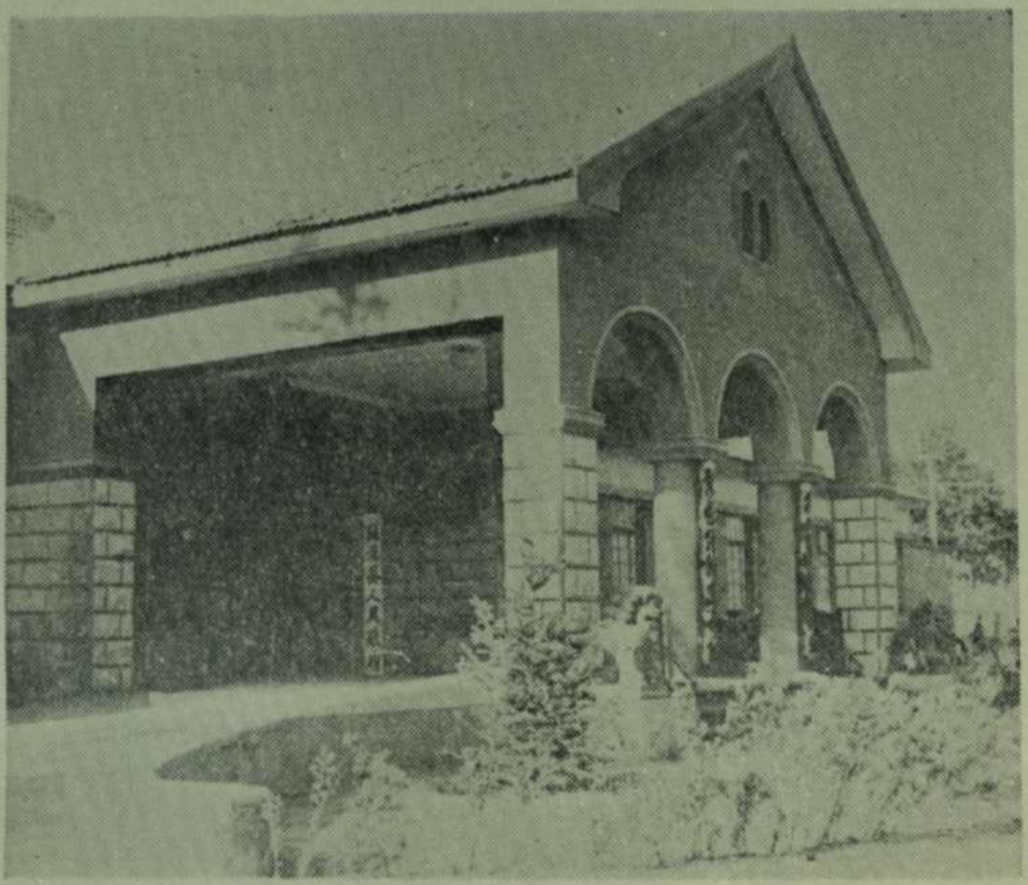

河北省张北县地名办公室

张 北 县
地名资料汇编

河北省张北县地名办公室

一九八三年四月

前　言

遵照国务院和省地文件精神，我县于1981年7月组织专门力量，开展了地名普查工作。经过半年时间，对全县1837条地名的现状和历史进行了认真地调查与考证。其间，参阅了《张北县志》、《口北三厅志》等有关书籍，访问了一些熟悉本县历史的老同志、老干部。所得资料，经过整理和地名标准化处理，形成了地名普查四项成果（文字概况、地名成果表、标准地名图、地名卡片）。在此基础上，编纂了这本《张北县地名资料汇编》。这是有价值的历史资料，是全县综合性的地名工具书。书中各项数字均以1980年底实有数为准。地名以1982年县地名普查标准化处理后定的名称为准。河北省国营察北牧场属县级行政单位，因其地域在我县版图内，故将《河北省国营察北牧场地名概况汇编》单独编排，附在县《汇编》之后。本书经县人民政府领导审核定稿，今后，凡使用张北县地名及有关资料，均应以本书为准。如需更改或补充，须按国务院《关于地名命名、更名的暂行规定》履行批准手续。

应当指出，由于本县在相当长的一个历史时期为蒙民游牧区，人烟稀少，无定居点，虽然大部分村庄在满清后期或民国初年建立，但由于文化落后，可供考证的资料贫乏，加之编纂人员缺乏经验，水平有限，缺点错误在所难免，不妥之处，请予指正。

一九八三年三月

标准地名图

9

张北镇标准地名图

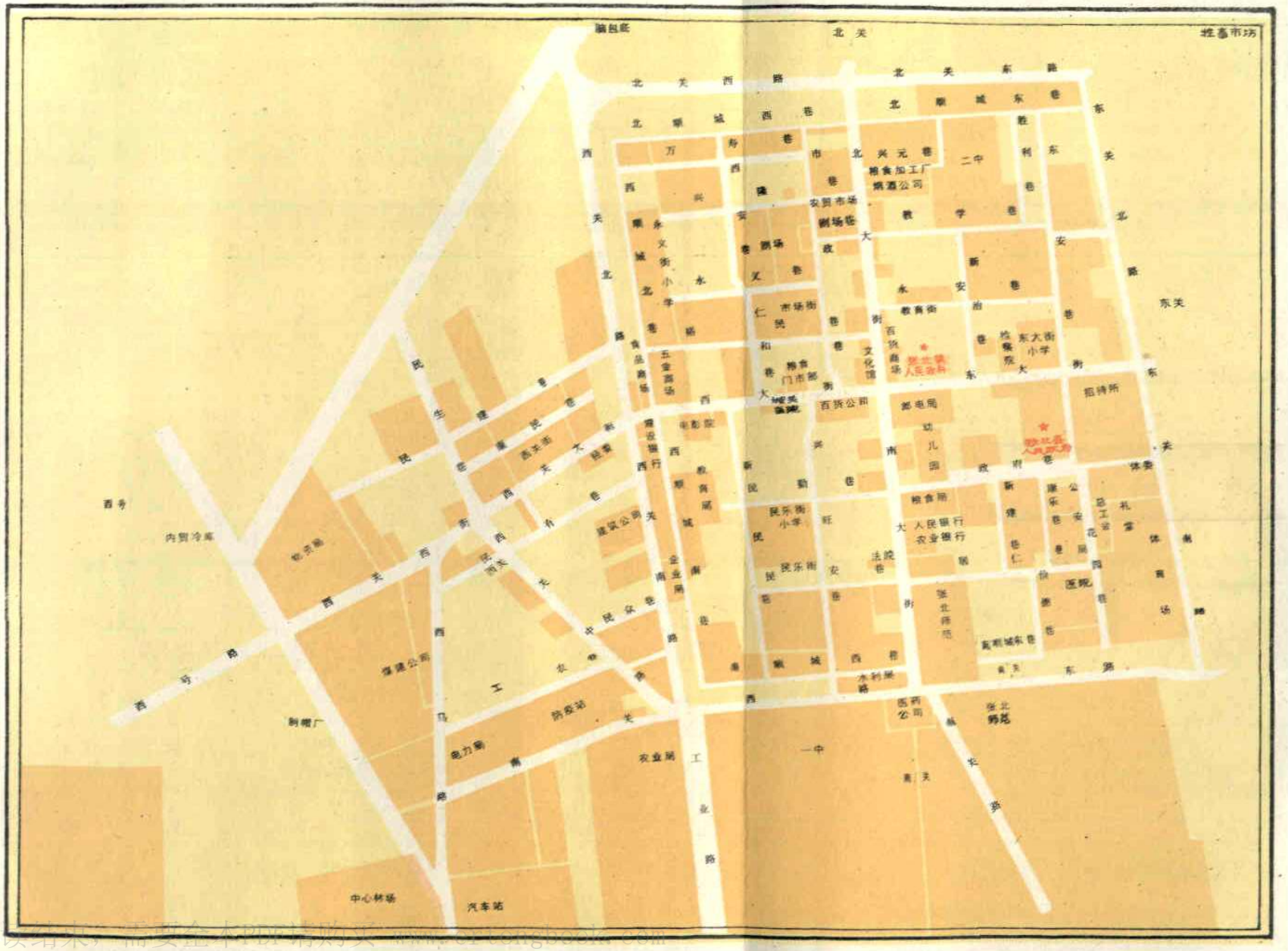

试读结束：需要全本PDF请购买 www.ertongbook.com

目　　录

张北县标准地名图

重要地名概况

张北县概况……（1）
张北县历史沿革……（6）
张北镇概况……（9）
两面井公社概况……（12）
二泉井公社概况……（14）
黄石崖公社概况……（16）
二台公社概况……（18）
三号公社概况……（20）
波罗素公社概况……（22）
公会公社概况……（24）
大囫囵公社概况……（26）
战海公社概况……（28）
馒头营公社概况……（30）
郝家营公社概况……（32）
海流图公社概况……（34）
白庙滩公社概况……（37）
单晶河公社概况……（39）

小二台公社概况……（41）
城关公社概况……（43）
东营盘公社概况……（45）
大河公社概况……（47）
油篓沟公社概况……（49）
台路沟公社概况……（51）
张北县国营中心林场概况……（53）
长城概况……（54）
苏蒙联军烈士纪念塔概况……（55）
桦皮岭概况……（57）
安固里淖概况……（58）
张北县白庙滩种畜场概况……（60）
张北县庙滩马匹育种试验场概况……（62）

自然村现状及沿革

两面井公社……（65）
两面井（65）　德言庆庙（65）　阮三村（65）
黑土湾（65）　大　沟（66）　苏计淖（66）
东营子（66）　刘家卜（67）　石缸房（67）
玉狗梁（67）　安板营（67）　西盐淖（68）
苏计梁（68）　骆驼盘（68）　下纳令（68）
学堂地（69）　后水泉（69）　小贲红（69）
十五号（70）　八　号（70）　五　号（70）
七格赖（70）　小阳坡（71）
二泉井公社……（72）
二泉井（72）　后范家房子（72）　后四顶（72）

阴家坊（72）　刘油坊（73）　前四顶（73）
大利营（73）　天盆洼（73）　新保安（74）
丁字沟（74）　满克图（74）　范家坊（74）
三道沟（75）　李春和（75）　三义城（75）
三义美（75）　前海子洼（76）　东大崖湾（76）
狮子沟（76）　石柱梁（76）　新　村（77）
白土卜（77）　灯干淖（77）　西大淖（78）
大崖湾（78）　东大淖（78）　大东梁（78）
黑城子（79）

黄石崖公社……（80）

黄石崖（80）　少道尼（80）　满德堂（80）
东房子（80）　五　号（81）　大庙湾（81）
西伙房（81）　铁道房（82）　大恒成（82）
东　友（82）　石板台（82）　南　号（83）
胡达赖（83）　大西湾（83）　南　滩（83）
生意房子（84）　阎家坡（84）　明喜营（84）
西水泉（85）　徐大保（85）　永德堂（85）

二台公社……（86）

二　台（86）　马房子（86）　旧围子（86）
地局子（87）　白石头洼（87）　东瓦窑（87）
壕　堑（87）　东　滩（88）　海子洼（88）
库金图（88）　霍玉房（89）　板申图（89）
沙地坊（89）　兴隆洼（89）　吉庆沟（90）

三号公社……（91）

三　号（91）　三工地（91）　二工地（91）
兴盛茂（91）　蔡家营（92）　卢家营（92）

大杨家营（92）　何家营子（93）　中盘道（93）
郑家营（93）
波罗素公社……（94）
波罗素（94）　二牛村（94）　阎林村（94）
戴家村（94）　窑儿沟（95）　大美义城（95）
榆林沟（95）　一卜树（95）　谷力半淖（96）
兴隆魁（96）　王家村（96）　南哈拉勿素（96）
石家村（97）　东小淖（97）　金家村（97）
公会公社……（98）
公会（98）　淖海营（98）　梁家村（98）
郭虎梁（99）　汽车桥（99）　大特拉（99）
六歪咀（100）　南口房（100）　杨十五村（100）
盘城房（100）　新义村（101）　五福兰（101）
石头淖（101）　大考营（101）　曹家营（102）
许清房（102）　柴家营（102）　梁家村（103）
落花营（103）　双脑包（103）　东不拉（103）
大囫囵公社……（104）
大囫囵（104）　蔚州营（104）　韩家营（104）
黑石头山（104）　高家营（105）　土茂营（105）
水泉沟（105）　韩家围（105）　刘家营（106）
老龙沟（106）　对九卜（106）　席麻沟（106）
二道渠（107）　小麻泥（107）　芦佃滩（107）
段家营（108）　上河心（108）　侯家营（108）
冯家营（108）　大台沟（109）　王家营（109）
庙湾（109）

战海公社 …… (110)
脑包怀 (110) 头　号 (110) 许家营 (110)
小三眼井 (110) 一面井 (111) 大三眼井 (111)
塔　院 (111) 阿不太沟 (112) 战　海 (112)
杨树湾 (112) 常铁炉 (112) 四道坝 (113)
和顺店 (113)
馒头营公社 …… (114)
馒头营 (114) 瓦窑湾 (114) 大河房 (114)
魏家房 (114) 新地湾 (115) 大梁庄 (115)
东壕堑 (115) 张汉营 (116) 黑麻胡 (116)
郑油房 (116) 王簸箕沟 (116) 豆腐窑 (117)
胡家房 (117) 庙脚底 (117) 二圪塄 (117)
沟门口 (118) 西后滩 (118) 大西沟 (118)
琵琶咀 (119) 南大井 (119) 大羊庄 (119)
老龙不拉 (119)
郝家营公社 …… (121)
郝家营 (121) 西高庙 (121) 大三宝营盘 (121)
小三义美 (121) 二老贯村 (122) 察汗囫囵 (122)
五贵房 (122) 杨家营 (123) 上玉带湾 (123)
新地房 (123) 万顺堂 (123) 蔺治村 (124)
前五贵房 (124) 大庙营 (124) 围　子 (124)
牡丹花 (125) 对口淖 (125) 火烧营 (125)
海流图公社 …… (126)
邢地湾 (126) 安　海 (126) 大土城 (126)
阳　坡 (126) 平地脑包 (127) 大水泉 (127)
大　湾 (127) 义兴店 (127) 杨家房 (128)

黄石崖（128） 胡家梁（128） 南公沟（129）
七大股（129） 庙东营（129） 庙南营（129）
高家梁（130） 郑家房（130） 元山子（130）
十字街（130） 乌土沟（131）
白庙滩公社 ……（132）
白庙滩（132） 后　号（132） 太平营（132）
连珍沟（132） 大三塔户（133） 小三眼井（133）
黄土场（133） 三合庄（134） 哈拉沟（134）
白山子（134） 张赵村（134） 下红果图（135）
通拉麻洼（135） 甲石河（135） 小河子（135）
盘常营（136）
单晶河公社 ……（137）
单晶河（137） 察老圪其（137） 谢家梁（137）
贾　奎（138） 下长河（138） 马连圈图（138）
章木淖（138） 马家村（139） 大水泉（139）
小水泉（139） 三股泉（140） 下公沟（140）
谢家阳坡（140） 梅　茂（140）
小二台公社 ……（142）
小二台（142） 大刘家村（142） 马安架（142）
黑山堡（142） 化稍营（143） 小西梁（143）
白家村（143） 黑土沟（143） 后杖房梁（144）
西　滩（144） 大西梁（144） 中心村（145）
沙沟子（145） 后河子（145） 塞寒坝（145）
小元山子（146） 小西坡（146） 前韭菜沟（146）
前柳条坝（146） 南泥河（147） 姚家村（147）

试读结束，需要全本PDF请购买 www.ertongbook.com

城关公社 …… (148)
瓦窑湾 (148) 窑儿沟 (148) 和尚庄 (148)
大庙滩 (148) 蔡家庄 (149) 小黄土湾 (149)
西　梁 (149) 蔡脑包 (150) 海子洼 (150)
赐儿山 (150) 树儿湾 (150) 三道洼 (151)
新　村 (151) 大东营 (151) 九卜树 (151)
南壕堑 (152) 星秀沟 (152) 小东坡 (152)
东营盘公社 …… (153)
上银沙贝 (153) 下秦家坊 (153) 王家湾 (153)
兴隆村 (153) 东南营 (154) 清洋沟 (154)
韩家村 (154) 安定堡 (154) 姚家村 (155)
马梁坡 (155) 开前堡 (155) 元山子 (156)
叶家村 (156) 西　坡 (156)
大河公社 …… (157)
大　河 (157) 米家沟 (157) 满　井 (157)
黑地沟 (157) 上小河 (158) 石湾子 (158)
大艾蒿沟 (158) 小艾蒿沟 (159) 班青村 (159)
外狼窝沟 (159) 中公沟 (159) 石盖梁 (160)
三眼井 (160) 二道沟 (160) 张明村 (160)
水官坊 (161) 黄石崖 (161) 盘长河 (161)
大面草沟 (161) 鹿尾沟 (162)
油篓沟公社 …… (163)
油篓沟 (163) 大山尖 (163) 二台背 (163)
大　洼 (164) 河　东 (164) 沟　外 (164)
史中村 (164) 曹碾沟 (165) 黑土沟 (165)
喜顺沟 (165) 大水泉 (165) 东坊子 (166)

沟　　中（166）　贾家村（166）小狼窝沟（166）
二道边（167）　汉淖坝（167）
台路沟公社 …… （168）
台路沟（168）　后大营滩（168）　李家营（168）
马连渠东营子（168）大圪垯（169）前大营滩（169）
孟梁洼（169）　羊圈圈（169）　水泉（170）
南　　滩（170）　三　　号（170）　刘家房（171）
大石头圈圈（171）　郝家营子（171）黄土圈圈（171）
门转沟（172）　张家湾（172）　太平村（172）
朝阳窑（172）　春　　垦（173）　坝土沟（173）
镇虎台（173）

标准地名录

张北县标准地名录 …… （175）
行政区划地名 …… （175）
居民地地名 …… （192）
其它地名 …… （251）

河北省国营察北牧场地名概况汇编

河北省国营察北牧场概况 …… （269）
察北牧场总场概况 …… （272）
察北牧场二分场概况 …… （274）
察北牧场四分场概况 …… （276）
察北牧场一分场概况 …… （278）
察北牧场三分场概况 …… （280）
宇宙营公社概况 …… （282）

沙沟公社概况 …… (284)
自然村现状及沿革 …… (286)
左家营 (286)　兰峡沟 (286)　石老五 (286)
白　塔 (286)　边家营 (287)　宇宙营 (287)
阎脑包 (287)　后营子 (287)　郝家营 (288)
双爱堂 (288)　新建村 (288)　大朱家营 (288)
沙　沟 (289)　脑包底 (289)　骆驼房 (289)
吉家沟 (289)　七间窑 (290)　哈尔胡洞 (290)
丁家梁 (290)　大苏家营 (290)
察北牧场标准地名录 …… (291)

附　录

1.张家口地区行政公署关于公社级地名命名、更名的通告 …… (297)
2.张北县人民政府关于部分地域和单位命名、更名及有关事项的通知 …… (299)
3.几个方言用词发音 …… (306)
后记…… (307)

张北县概况

张北县地处河北省西北部。东北、东南与沽源、崇礼县毗邻，北与康保县交界，西北与内蒙古自治区商都县相连，西与尚义县接壤，正南隔古长城(二道边)与张家口市、万全县相邻。东西100公里，南北64公里，总面积4185平方公里。现辖1个镇、20个公社，5个居民委员会，363个大队，

张北县人民政府

1189个自然村。总人口334423人，其中蒙、回、满少数民族5038人，占总人口的1.39%，其余为汉族。县人民政府驻地张北镇，距省会石家庄北偏东354公里。

本县地处内蒙古高原南缘，古长城（二道边）以北。西南、南、东部有垄状山脉分布，沟岭相连，平均海拔1600—1800米。俗称坝头，古长城和烽火台沿坝屹立。坝口狼窝沟（俗称黑风口）山势险要，自古为边防重地，军事要塞，是张家口通往坝上和内蒙古数县（旗）的交通咽喉。东部桦皮岭海拔2128米，为坝头群峰之首。西部的大小乌登山，绵延30余里，海拔1460米。全县山地面积约1200平方公里，占总面积的30%左右。坝头以北渐低，呈现典型的波状高原景观，较为宽广平坦，平均海拔1300—1400米左右。西部的安固里淖一带地势最低，海拔1300米。

全县有河流25条，总长793公里，占地面积达24400多亩，大部为季节性内陆河，源于南部坝头，向北注入淖泊、水库之中。其中主要的有：安固里河，源于坝头山区，向北注入黄盖淖水库。上游主要支流有东洋河、玻璃彩河、李家营河、群马河、马连渠河，长达33公里，系县内河道较长，流域面积最大之河流。大河，发源于尚义缸房厂，从大河公社西南部山区入境，向北汇集了泉水和山间溪流，注入海流图水库，出库后向西北（称三台河）注入安固里淖，全长约33.6公里。黑水河，发源于黄盖淖水库，向西注入安固里淖，全长约36公里，是全县唯一的东西走向的河流。

全县有大、小淖泊（湖）51个，共有水面10万亩，蓄水量为4亿立方米。除公淖外，均为咸水淖。其中较大的有安固里淖（古称鸳鸯泺）、对口淖、张飞淖、三盖淖。安固

里淖，水面7万余亩，注入河流主要有黑水河、三台河、十大股河。

全县属大陆性气候。严寒多风，十年九旱。据1956年以来二十三年资料统计，年均气温2.8℃，最冷月（一）平均气温—15.6℃，最热月（七）平均气温18.4℃，积温1983℃，由于日夜温差大，故有“早穿皮袄午穿纱，围着火炉吃西瓜”之说；年均降水量397毫米左右，70%集中于6—8月份，且分布不均，南部坝头偏多，中部偏少；蒸发量大，约为降水量的4—5倍；无霜期106天；7级以上大风，每年58天左右，最多91天。当地流传民谣有：“冬季白毛风，春季大黄风，立夏不起尘，起风埋死人”。干旱、风沙和霜冻是全县主要灾害性天气。

经济以农为主，兼工、牧、林、副业。1980年全县总收入4063.8万元，其中工业收入1768.8万元，占总收入的43.5%。全县耕地面积208.3万亩，占总面积的36.5%，其中粮食作物面积175.3万亩，占耕地面积的84%。1949年全县粮食总产7346万斤，平均亩产55斤。解放以来，修建了黄盖淖、海流图、大营滩、海子洼、小二台等17座中、小型水库，74座坑塘，66个蓄水池，91个扬水站(点)，打机井、大口井2100多眼，挖水泉270多处，修渠2300多公里，可灌溉土地13万亩。全县现有拖拉机296台，引擎17500马力。农村米面加工、排灌基本实现了机械化，运输达到半机械化，部分土地的耕种、收获达到机械化。1978—1980年粮食产量每年平均达到17303万斤。主要作物有莜麦、小麦、马铃薯（当地称山药），有少量谷黍和豆类。1978—1980年，这三种作物的年均播种面积和产量是：莜麦889300亩，产量9228.9万斤；

试读结束，需要全本PDF请购买 www.ertongbook.com