

东至县土地志

《东至县土地志》编纂委员会

主编 沈时翔

地质出版社

·北京·



国务院总理朱镕基视察升金湖水情



省委书记卢荣景在查桥乡华丰村马王组土地复垦现场视察

省土地局长方纯如在黄
溢河流域水毁地现场指导复
垦规划



东至县国有土地使用权拍卖
1995年在龙集镇敲响第一锣



土地使用权抵押证

安徽省土地管理局制

抵押权人名称	工商银行
抵押人姓名	巴德社
抵押人名称	东至县巴德社
抵押人姓名	巴德社巴德社
抵押土地座落	巴德社巴德社
抵押土地座号	巴德社巴德社
抵押土地面积	
抵押金额	1000000.00
抵押期限	1995.12.31
抵押日期	1995.12.31
抵押用途	抵押用途
其他约定事项	

土地资源详查



6·25 土地日宣传活动



违法占地建筑被拆除

DONGZHIXIAN TUDI ZHI



东至县 1993 年
在全省率先实行县
对乡镇垂直管理土
地的新体制

全国
先



206 国道拓宽改造工程



土地管理系统
先进集体

国家土地管理局
人事部
一九九三年一月



七里湖乡土地整理工程

尧渡镇全景





尧渡镇蔬菜基地

香隅镇同心村林场

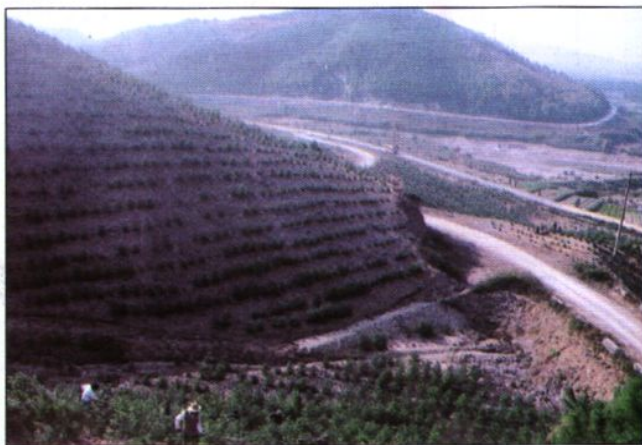

县茶树良种繁殖场万亩茶园



葛公镇山体的混合植被

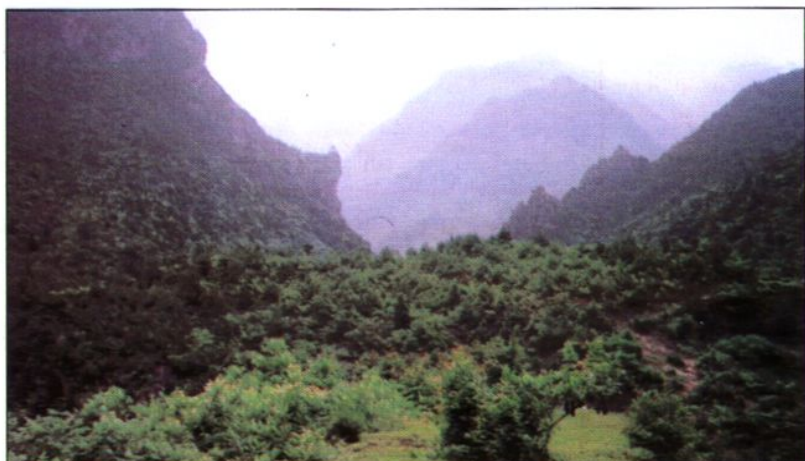



香隅镇中畝村的山区自然村落



马坑乡源口村紫石塔原始森林中的猕猴

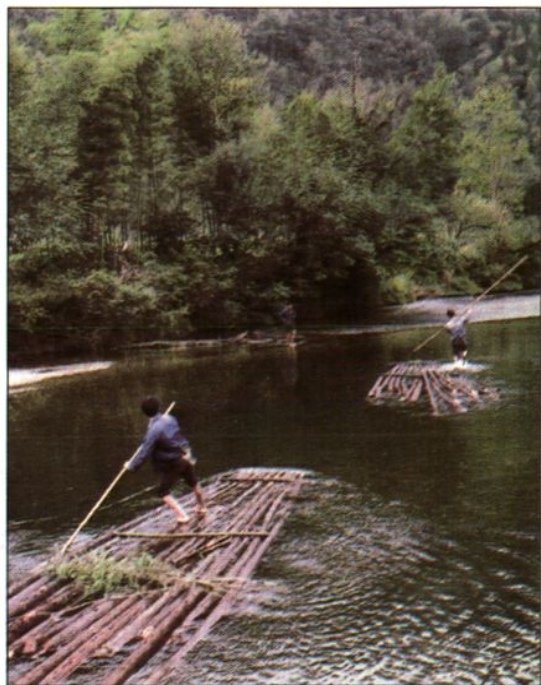

尧渡河上游乃滩河



栖息于国际著名湿地升金湖中的丹顶鹤



局领导班子会议。左起：雷茂喜、何跃明、刘贵生、李大丁、陈迪龙、沈时翔



东至县土地志编审人员

前排左起：沈时翔、张秉渊、张承忠、李大丁、张忠

后排左起：陶进舟、赵玉璋、柯旺送、章桂友

东至县政区图

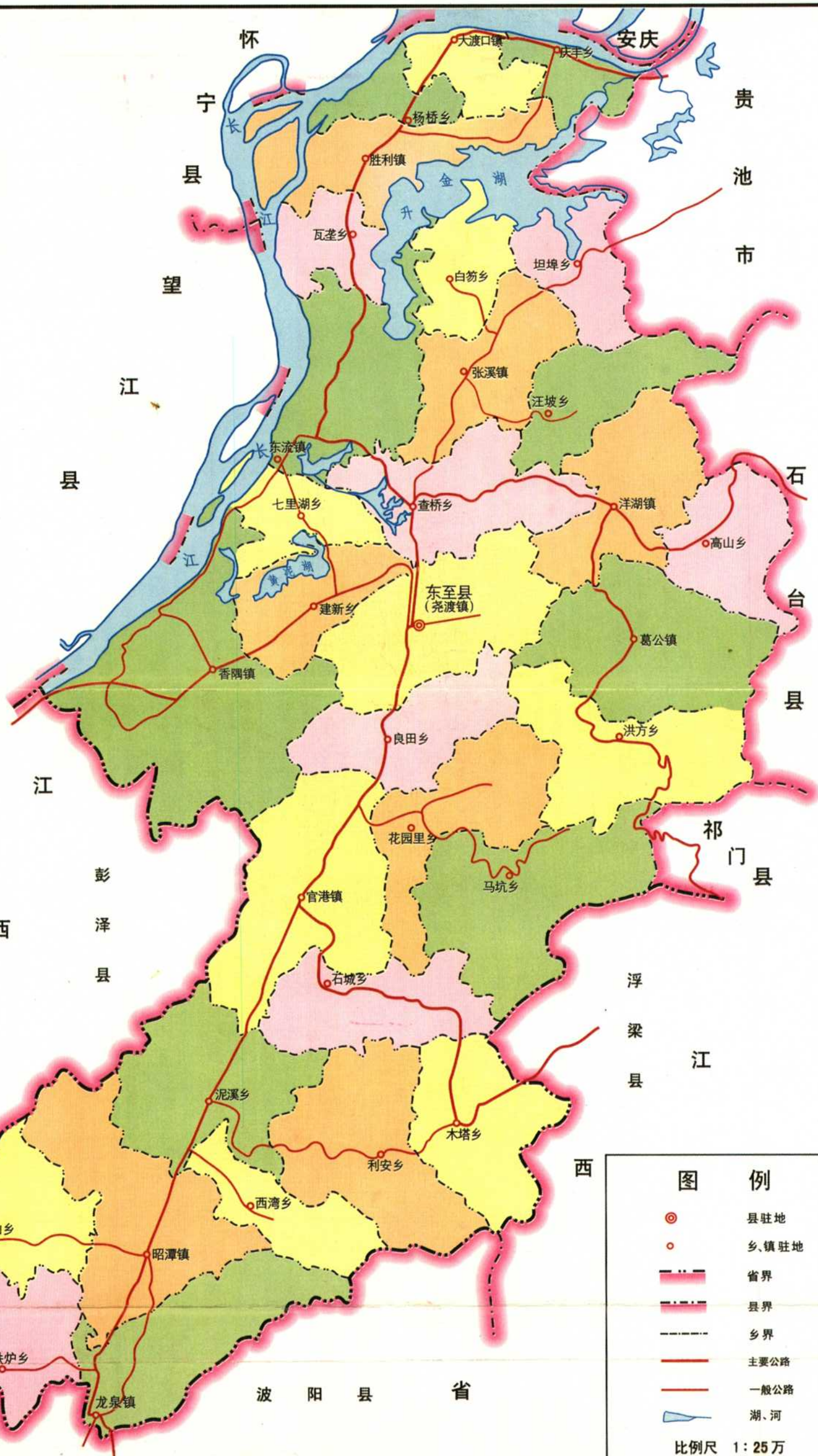

东至县土地利用现状图

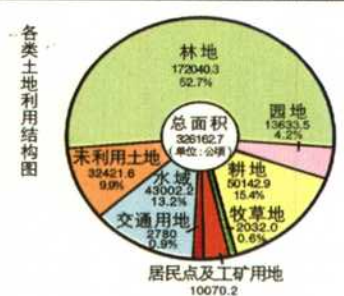
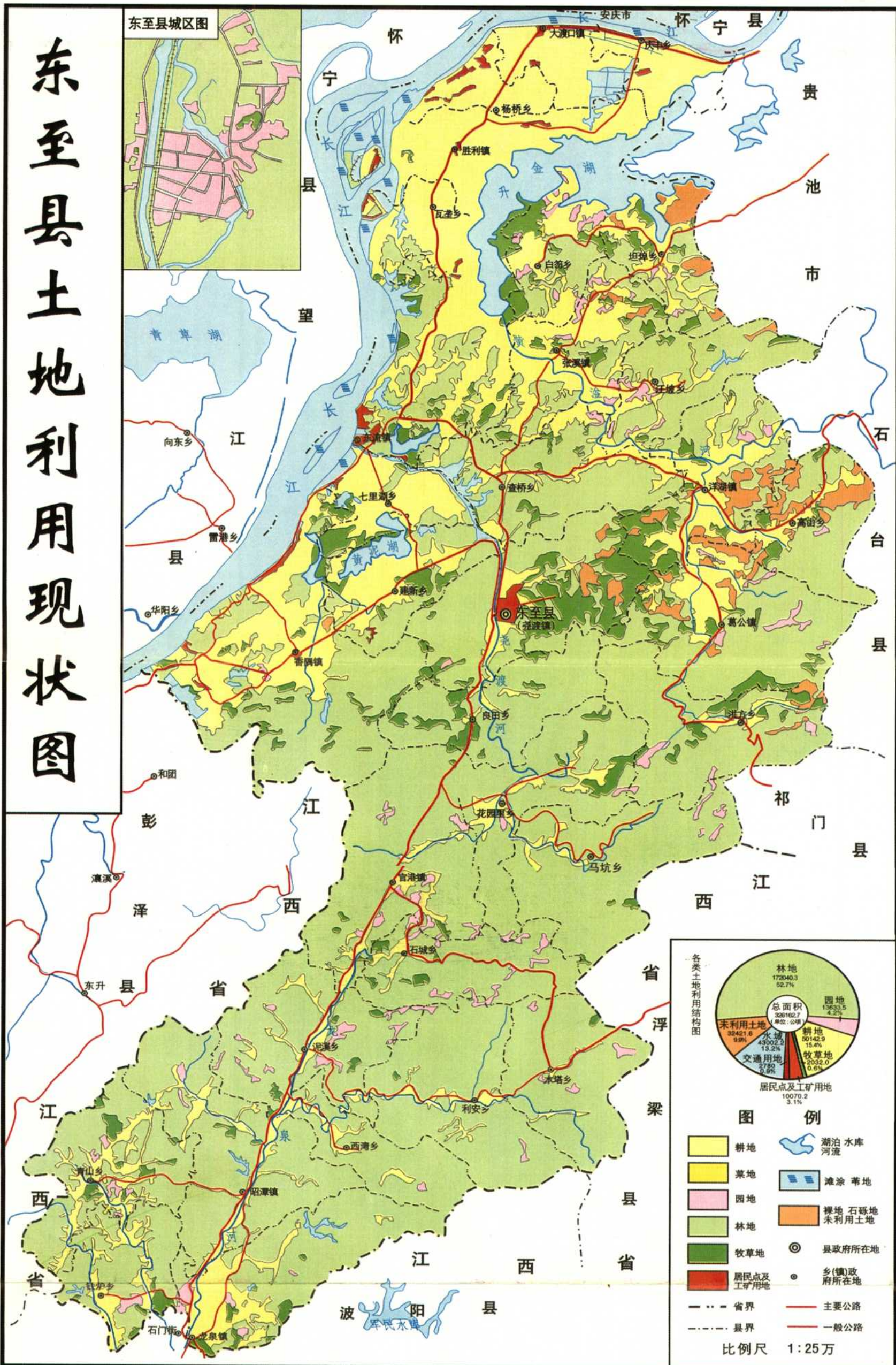
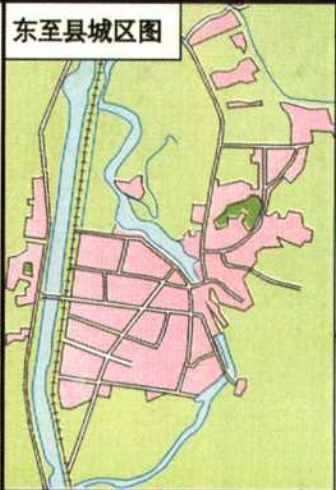

东至县地形图

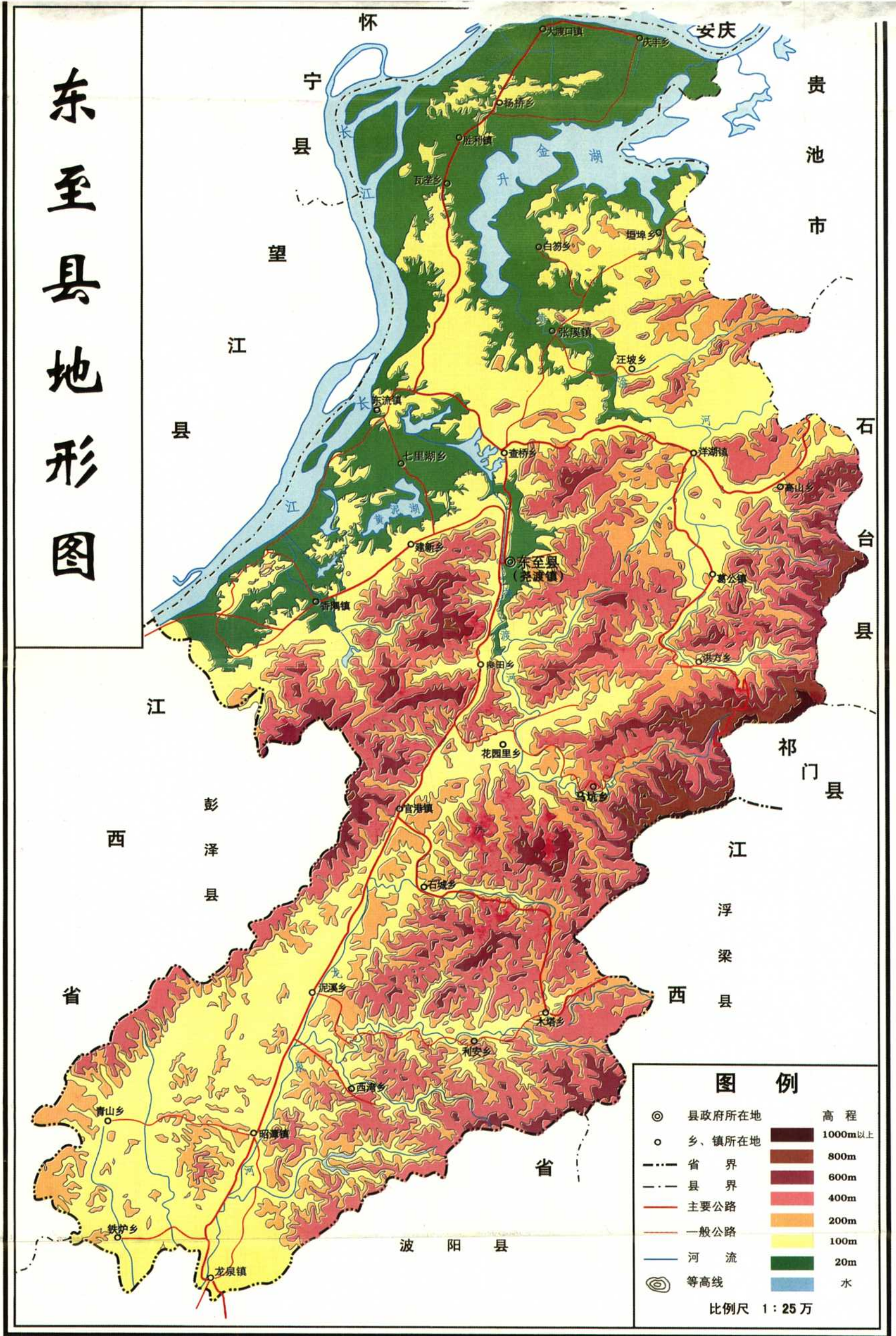

图例

- | | | |
|-------|--------|---------|
| ◎ | 县政府所在地 | 高程 |
| ○ | 乡、镇所在地 | 1000m以上 |
| --- | 省界 | 800m |
| - - - | 县界 | 600m |
| — | 主要公路 | 400m |
| — | 一般公路 | 200m |
| — | 河流 | 100m |
| ⊖ | 等高线 | 20m |
| | | 水 |

比例尺 1 : 25 万

东至县图幅面积接合图表

图幅理论面积	经度											本县横行面积	
	纬度												
	116°37'30"	41'15"	116°45'00"	48'45"	52'30"	56'15"	117°00'00"	03'45"	07'30"	11'15"	117°15'00"	18'45"	
2772	H-50-54											30°30'00"	7161.07
2773	怀											27°30'	11610.92
2774	宁											25°00'	10610.27
2775	县											22°30'	11802.81
2777	望											30°20'00"	11759.91
2778	江											17°30'	13914.30
2779	县											15°00'	14613.44
2780	H-50-66											12°30'	18863.79
2781	江											30°10'00"	19925.53
2782	县											07°30'	21933.78
2784	H-50-67											05°00'	22718.51
2785	江											02°30'	21332.19
2786	县											30°00'00"	16448.31
2787	西											57°30'	13373.64
2788	省											30°55'00"	11178.48
2789	H-50-78											52°30'	11576.67
2791	H-50-79											29°50'00"	13358.05
2792	省											47°30'	17740.80
2793	江											45°00'	19338.59
2794	西											42°30'	15905.46
2795	省											29°40'00"	12525.00
2796	省											37°30'	7166.78
2797	H-50-90											35°00'	1264.44
	116°37'30"	41'15"	116°45'00"	48'45"	52'30"	56'15"	117°00'00"	03'45"	07'30"	11'15"	117°15'00"	18'45"	纬度
本县纵行面积	3377.94	12130.01	19574.02	29972.93	46511.41	53299.26	53932.69	48662.07	32737.05	19308.86	6616.50	合计	326122.74

注：表中所示数字为1991年土地详查数

知古鉴今
继往开来
功在千秋
利在当代

钱学明

一九九二年

集約用地
造福后代

徐文富
九九九



序

《东至县土地志》的编纂，历时两载，数易其稿，现辑成出版。这是东至土地管理史上的一件大事，是全县土地管理系统精神文明建设的丰硕成果。

东至是块古老的土地，位于长江下游的始端。6000年前，先民就在境内香隅镇枣林湾、东流镇牛头山沿江一线开发谋生，历经沧桑。至今已经开发出耕地75万亩，育林160多万亩，使东至成为富饶的鱼米之乡，自然生态保护优良的农业大县。

土地是人类生存和发展的物质基础，在国民经济发展中占有越来越重要的位置。发展经济必先明地情，兴地利。东至人多地少，耕地后备资源匮乏，加强土地资产管理，深化土地使用制度，是我们土地管理者的重要职责。建局10年来，东至在改革国有土地管理制度上取得了可喜的成绩。由政府垄断土地一级市场、调控二级市场，国有土地依法有偿使用形成气候，增加了财政收入，合理地配置了土地资源，促进了国民经济的可持续发展。

《东至县土地志》是东至历史上第一部土地专业志书，它全面、系统地记述了东至建制以来境内的土地社情。特别是近代的土地资源、土地制度、地价税赋、地籍管理、土地使用和规划、土地法规建设、土地管理机构发展的历史和现状，具有鲜明的地方特色、时代特色和专业特色。它将有助于加深我们对国土县情的认识，更加珍惜和合理地利用每寸土地，提高土地业务管理水平，更好地为经济建设提供高水准服务。

《东至县土地志》在编纂过程中指导思想正确，体例规范，资料翔实，条理清楚。但限于资料和综合知识水平，错漏在所难免，敬请社会各界不吝赐教。在此，向所有关心、支持本书编纂工作的有关单位、社会各界人士表示衷心的感谢。

东至县土地管理局局长

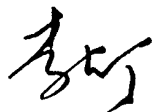

2000年9月

• 1 •