005342

国营桦林橡胶厂厂志

1937 — 1983

国营桦林橡胶厂

厂志

1937 —— 1983

内部刊物

国营桦林橡胶厂

国营桦林橡胶厂《厂志》编纂委员会

主　任：　王连金

副主任：　李占林　何占东　王见智　丛龙成
　　陈年有　于兴顺　李敬文　施庆秋
　　张国柱　柳　进

委　员：　刘　晶　刘金生　李文忠　李成钟
　　彭崇厚　蔺景俊　徐有铭　王希儒
　　韩绍绵　吴子成　吴振和　牟成荣
　　王政文　金秀卿　李柏春　金明才
　　朱玉琦　宋振华　董相儒　谢　庆
　　孙长兴　褚德元

顾　问：　吕吉山　李长柏　汤清润　浦汉章
　　徐绍宽　李延年　夏辅相　徐兆仁
　　张志昌　石秀峰

国营桦林橡胶厂《厂志》办公室

主　任：　柳　进

副主任：　蔺景俊　褚德元

顾　问：　李长柏

编 辑 人 员

主　　编：　崔秀岩

编　　辑：　刘　义　　李敬申

摄　　影：　窦长士　　赵永坤

工作人员：　刘淑香　　刘淑兰　　宋秀芹　　鞠淑萍

李玉晶

编　　审：　陈年有　　柳　进　　蔺景俊

前　言

盛世修志，是我们中华民族的优良传统。建国以来，老一辈无产阶级革命家十分关心和重视编史修志工作，特别是党的十一届三中全会以来，党中央将编史修志工作，做为建设社会主义精神文明的重要组成部分。当前，全国人民在党的领导下，正在为开创社会主义建设新局面而奋斗。社会主义各项事业蓬勃发展，各族人民安居乐业，一派前所未有的兴旺景象呈现在全国人民面前。编纂一部具有新观点、新材料、新方法，并具有科学性的新志书，不仅具有重大的现实意义，而且必将产生深远的历史影响。

根据以上精神，在工厂党委领导下，进行了编纂具有时代特点和行业特点的国营桦林橡胶厂《厂志》的工作。《厂志》是工厂的百科全书，是开创社会主义建设新局面，为“四化”建设服务的资料书；它既是工厂沿革的史书，又是教育后代的教科书。

本志书上限于1937年，下限于1983年。划分三个历史时期：日伪时期八年，旧政权时期三年和人民政权时期三十五年，全志书记叙了纵向四十六年的史实。全书设篇、章、节。篇分三篇：“总述”篇既概括了工厂的沿革和现状，还比较详尽地记录了工厂的地理环境，是提纲挈领篇；“沿革”篇是专史篇；“现状”篇是重点篇。“沿革”篇和“现状”篇是“总述”篇之分，补“总述”之略，叙未尽之详，都是以时间为经，纵向发展，记叙迁建厂前一、二、九厂的沿革和迁建厂后组建新厂的现状。

根据详今略古的原则，详写“现状”篇，略写“沿革”篇。篇下设章，分十八章；章下设节，分九十八节。章节都是从行业特点出发，以生产为主线，以产品为重点，横向展开，突出经济，突出生产，并相适应地记载了工厂的组织机构、职工生活、文教卫生、政法以及街政等其它事业。全书以横为主，以纵为副，纵横交错而结构全篇。本志书对建国以来的政治运动，依据宜粗不宜细的原则，除由“历年大事记”中简略记载外，并在“党委主要工作”中做概括交代

试读结束，需要全本PDF请购买 www.ertongbook.com

不另设章节。凡涉及政治影响的统计数字，依据宜分不宜集的原则，不做全面统计。

本志书采用语体文、记叙体。全书以文字为主，约三十五万字（包括附录部分七万字），并辅之以照片和图表，照片二百十一幅，图表一百八十四张（包括附录部分二十张）。

有关记、传等形式，基本上采用如下的文体："大事记"采用了以时间为顺序，记述重大事件为中心的编年体；"荣誉录"除用表格形式记录市以上先进集体和个人荣誉名称外，并重点地记录了部分对工厂有重大贡献的省以上劳动模范的主要事迹，采用了以空间转移，记述事迹为重点的记事本末体；对工厂历任党委书记、厂长，在照片部分附有本人照片并简记任职年代而存史；根据工厂调出人员支援外地较多的特点，将已调离工厂的副处级以上主要领导干部列表入志，以资留念；又根据工厂建厂较久的特点，对北迁建厂艰苦创业的已故老职工，另设"英名录"列表入志，以表怀念之情，其英名将永载青史。

本志书历经二年零三个月的编纂工作，到现在已付印成书，由于编纂志书是一项新的工作，以及编纂人员的水平所限，虽经多方努力，力求编好，但也难免挂一漏万，取舍不当，甚至出现错误之处，敬请阅后指正，以利于今后的续编。

国营桦林橡胶厂

1985年6月

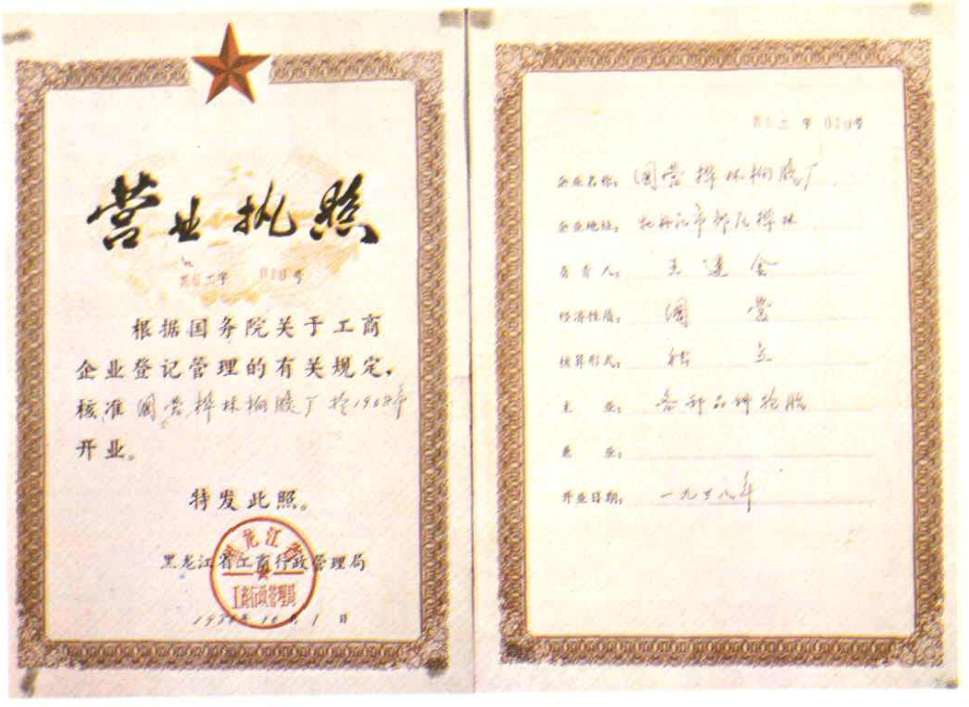

企业名称	国营桦林橡胶厂
企业执照号码	黑牡工字010号
企业地址	黑龙江省牡丹江市郊区桦林
隶属关系	黑龙江省石油化工厅
经济性质	国营
核算形式	独立
主业	各种品种轮胎
税务登记号	牡税字40296号
产品商标	红旗牌　桦林牌
开业日期	1938年
银行帐号	33001
电报挂号	4450
电话号码	24345 25351

黑龍江省
六好企业

哈尔滨林橡胶厂
六好企业
黑龙江省人民政府

荣获国家质量金质奖产品

9.00——20 汽车轮胎

注 册 商 标

红 旗

桦

林

工厂全景

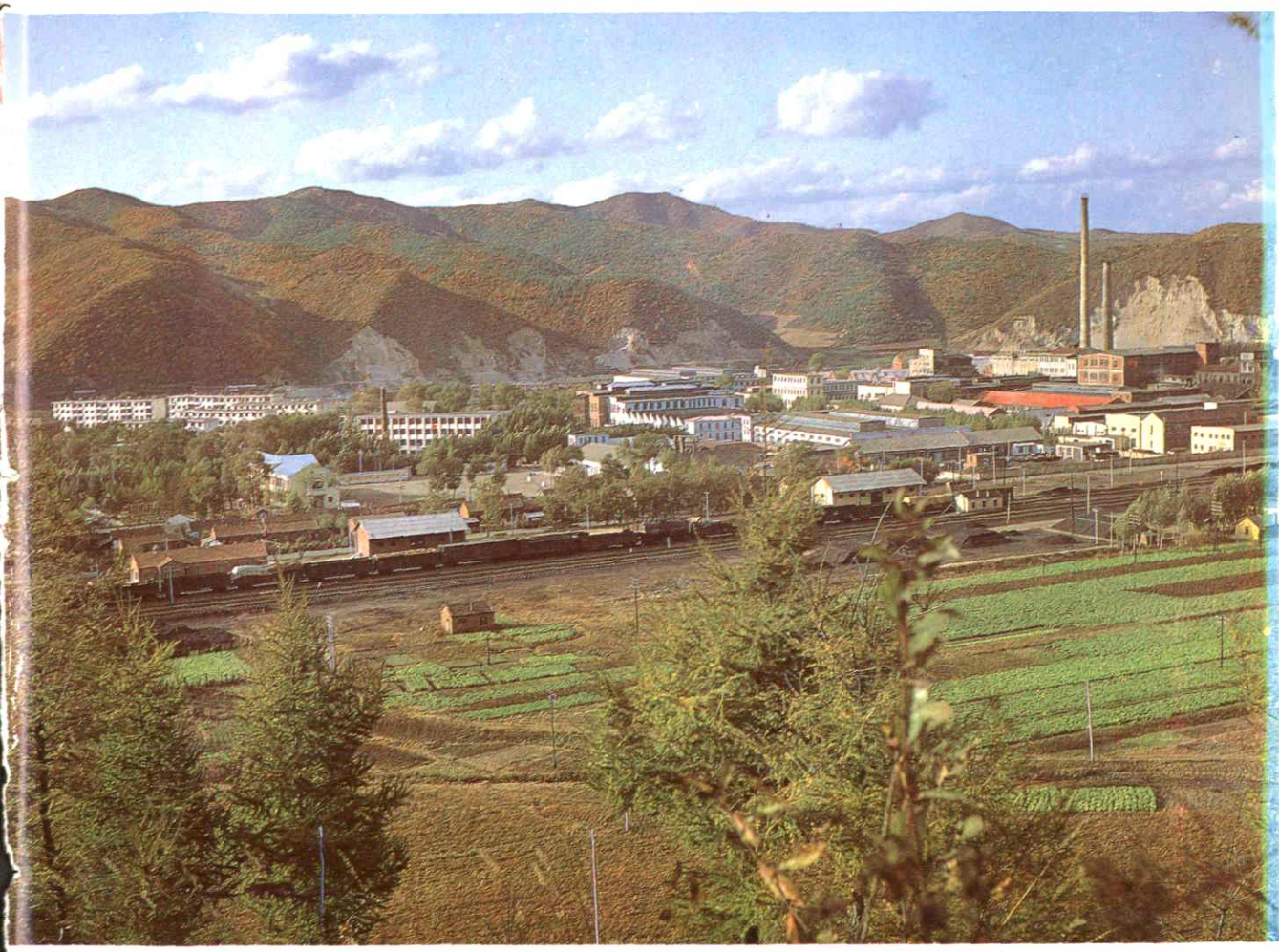

桦林橡胶厂

试读结束，需要全本PDF请购买 www.ertongbook.com

今日的面貌

工厂正门

工厂平面图

过去的面貌

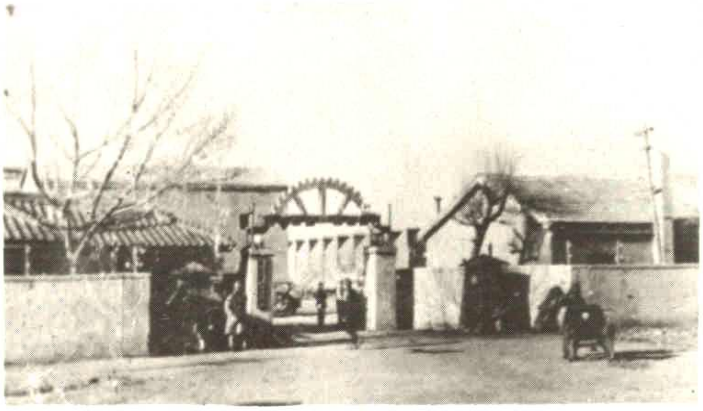

原一厂外貌 （1949）

原二厂外貌 （1949）

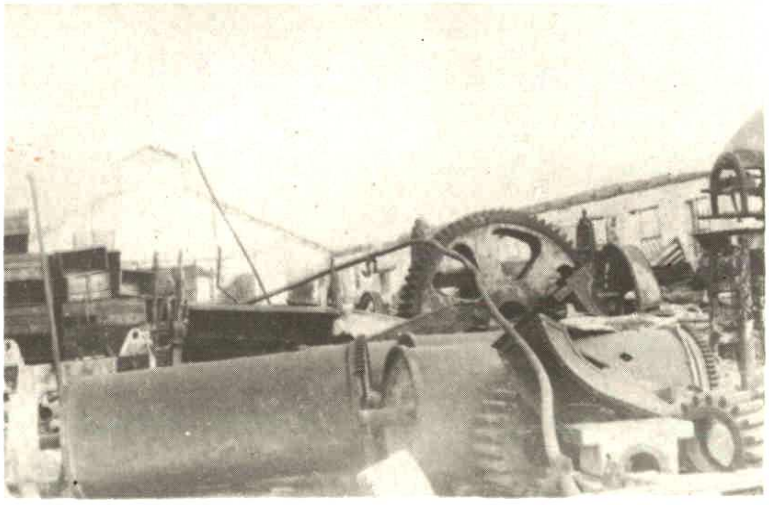

原二厂解放时被炸情景 （1948）

过去的面貌

日伪时期纸浆厂外貌 （1938）

迁厂时旧址(纸浆厂) （1950）

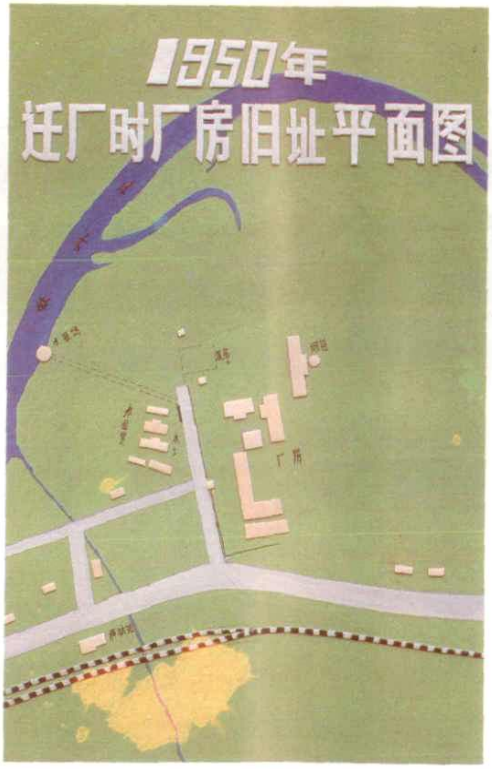

迁建厂时旧址(纸浆厂)平面图（1950）

毛泽东主席、周恩来总理来厂视察
（1950.3.3）

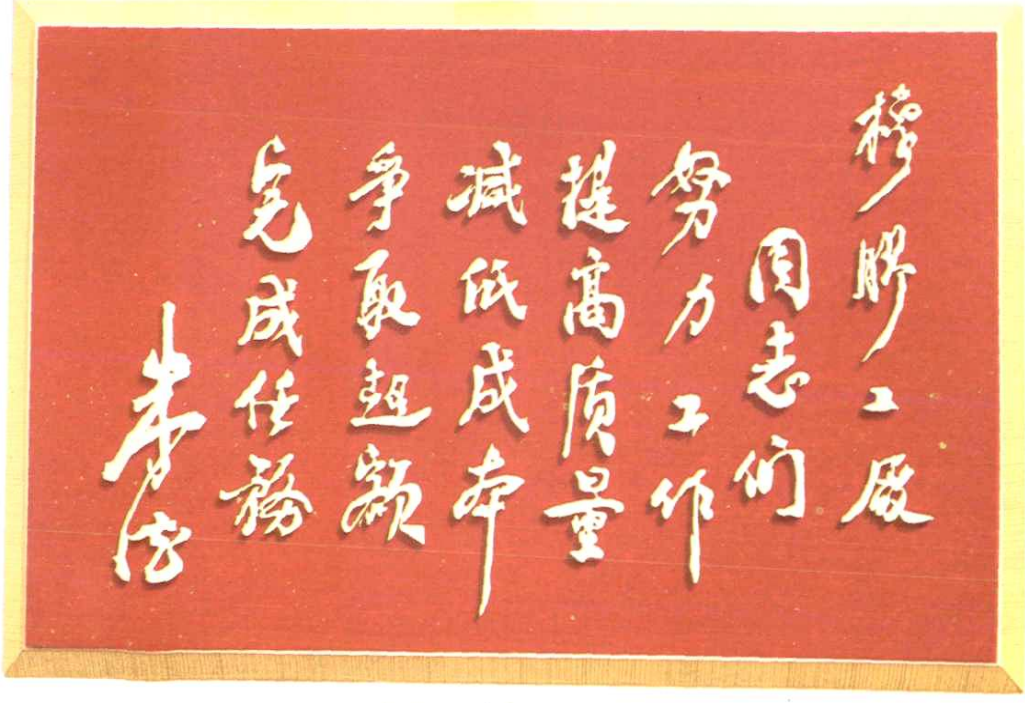

朱德副主席来厂视察并题词 （1952.9.6）

毛主席在橡胶一廠

聂眉初

東北婦女工作年來成績顯著 積極參加經濟文化建設 熱烈支援人民解放戰爭

學習本領做好工作

毛主席回來了！ 全國騰起歡笑

毛主席在橡膠一廠

东北日报" 毛主席在橡胶一厂"（1950.3.8）

（1950.3.10人民日报转载）

全国政治协商会议副主席刘澜涛来厂视察(1984·8·25)

试读结束，需要全本PDF请购买 www.ertongbook.com