

镇沅彝族自治县林业志

镇沅彝族自治县林业局 编

历届《镇沅彝族哈尼族拉祜族自治县林业志》
编纂委员会人员名单

第一届 (1995年11月至1997年5月)

主任 李朝康

副主任 唐世荣 唐惠明 杨如凯

委员 刘发一 李发康 李显金 李跃聪

李晓燕 李孙德 李权贵 杨新强

洪武军 段德能 罗应龙 黄显鹤

第二届 (1997年5月至今)

主任 唐世荣

副主任 罗正芳 洪武军 赵平 付天华

陈登发

委员 杨新强 李发康 李显金 黄显鹤

刘发一 段德能 罗应龙 李晓燕

赵世全 李孙德 李跃聪 付开成

袁智文 刀亚明

历届《镇沅彝族哈尼族拉祜族自治县林业志》
编纂人员名单

第一届 (1995年11月至2000年5月)

主 编 黄臣荣 李景韩

编 辑 李显金 张可辉 洪武军 洪昭燕

周 锦 罗正国

第二届 (2000年6月至今)

主 编 唐世荣

执行主编 刘子华

编 辑 刘子华 毛锐锋 王槐清(返聘)

校 对 刘子华 毛锐锋 王槐清(返聘)

《镇沅彝族哈尼族拉祜族自治县林业志》 提供书面、口碑和照片资料人员名单

刘伯扬	刘化琴	王 林	刘发一	付开成
李景鸿	李晓燕	李权贵	李孙德	李 芳
李 丽	李 健	伍 昀	沈福成	苏 艳
张明焕	周 宏	段德能	罗应龙	赵世全
黄显鹤	黄成勇	蒋家云	戴 平	李显金
刀亚明	杨如红	周之宏	郑显文	

自审单位

镇沅彝族哈尼族拉祜族自治县林业局

镇沅彝族哈尼族拉祜族自治县松香厂

镇沅彝族哈尼族拉祜族自治县林产品有限责任公司

终审单位

镇沅彝族哈尼族拉祜族自治县地方志编纂委员会办公室

思茅地区地方志编纂委员会办公室

思茅行署林业局

终审人员

付旭东 (思茅地区地方志编纂委员会办公室副主任)

梁 起 (思茅地区地方志编纂委员会顾问)

万洪清 (思茅行署林业局《思茅地区林业志》主编)

序 一

《镇沅彝族哈尼族拉祜族自治县林业志》是在全县深入学习贯彻党的十六大精神,全面建设小康社会的大好形势下出版面世的,这是镇沅林业发展史的记载,也是林业系统精神文明建设的一项丰硕成果,同时也是全县两个文明建设的具体体现,意义重大,值得祝贺。

中华人民共和国成立 53 年来,在历届县委、县人民政府的领导下,对林业的管护非常重视,并将林业列为全县五大支柱产业之一。全县经济、社会不断发展,特别是党的十一届三中全会以来,经济、社会发展突飞猛进,城乡人民生活明显改善,在全县国民经济建设中,林业起着不可替代的作用。

镇沅有着得天独厚的森林资源,是云南省重点林区县(市)之一。过去林木给镇沅带来了巨大的经济效益,今后,只要全县各族人民继续遵循“以营林为基础,采育结合,永续利用”的方针,加大植树造林力度,人人自觉爱林、护林,镇沅的林木将是世代代取之不尽的物质财富,对加快镇沅经济的发展仍将起着重要的促进作用。

《镇沅彝族哈尼族拉祜族自治县林业志》,较全面、客观地记述了中华人民共和国建立后,全县林业建设的发展过程,同时,对民国及民国以前的林业事业作了简要记述,反映了历史的连续性。从记述中可作今昔对比,“鉴前世之兴衰,考当今之得失”。

《镇沅彝族哈尼族拉祜族自治县林业志》是镇沅有史以来第一部林业史书,也是最近半个世纪林业发展的总结。此书有较强的知识性、可读性、实用性。它的出版对提供各级领导决策服务,促进林业和全县国民经济的发展,鼓励林业科技人员献身林业科技事业,具有重要的作用。也是广大林业科技人员认识林业史、服务林业、做好林业工作和提高林业科技的工具书。

在《镇沅彝族哈尼族拉祜族自治县林业志》出版之际,仅向林业部门的领导、职工及关心、支持《镇沅彝族哈尼族拉祜族自治县林业志》编纂的单位和个人表示衷心的感谢,向辛勤笔耕、默默无私奉献的编纂人员致以崇高的敬意和

诚挚的谢意。

展望未来,前程似锦。在贯彻党的十六大精神,全面建设小康社会中,全县各族人民任重道远。望全体林业干部、职工,从《镇沅彝族哈尼族拉祜族自治县林业志》中,获取规律知识,扬长避短,群策群力,共谱改革、发展新篇章。

县委书记 李盛富

县长 李向华

2003年3月

序 二

林业是一项复杂的基础产业,又是一项社会性很强的公益事业。林业建设具有双重属性,采种、育苗、造林、育林等属于农业范畴,而木材采伐、运输、加工利用等属于工业范畴。它同农业、工业既有共同点,又有不同点,是国民经济中的一个特殊行业。做好林业工作,就是围绕森林的开发利用与再生产这个中心来维护、管理、扩大森林资源的社会拥有量,使其发挥多种功能。因此,保护森林,发展林业已成为举国上下的共识。

镇沅是云南省重点林区县(市)之一,丰富的森林资源,是全县经济发展,山区人民群众脱贫致富的依托。大力发展林业是镇沅各族人民生存、致富的需要,林业的兴衰,直接影响人民生活 and 牵动着全县人民的心。随着社会的发展,人们开始用慎重的态度去审视林业的价值,进一步认识到靠山吃山,必须要爱山养山这个道理。广大人民群众经过中华人民共和国成立后 40 多年的风雨历程,在保护利用、发展林业中积累了许多成功经验。镇沅就是在不断探索、总结经验教训中求得林业的发展。特别是党的十一届三中全会以后,全县林业事业发生了历史性的变化,已发展成为营林(培植和保护)、采伐、加工、建筑建材等综合性产业部门。林产工业初具规模,产品多样,原木、锯材、松香、松节油、胶合板、刨花板、地板条等产品产量跃居思茅地区前列;松香产品远销西欧、日本等国家。林业产业成了镇沅财政创收的龙头产业。在林业取得如此辉煌成就时,为顺应林业发展的需要,编纂了《镇沅彝族哈尼族拉祜族自治县林业志》。

古人说:以史为镜,可知兴衰。《镇沅彝族哈尼族拉祜族自治县林业志》是镇沅历史上的第一部林业志。志书本着详今略古的原则,客观、翔实地记述了镇沅近代林业发展演变过程,记述了镇沅贯彻执行党的林业方针、政策和法规的正负效应,是一部浓缩镇沅林业发展历史的宝贵精神财富。它的编纂出版,将为镇沅林业建设的重大决策提供科学依据和历史借鉴。我们应当充分发挥其认识过去,服务当代,开创未来的积极作用,从而,为绿海金山——镇沅的经

济腾飞,林业的健康发展起鞭挞作用。

志书是在县林业局党总支、行政班子的直接领导下完成,在编纂过程中得到思茅地区林业志办公室、县志办公室、县档案馆、县人民政府办公室的大力支持,为编纂志书提供了很多珍贵历史资料;得到局机关各股室,林产品工业总公司、松香厂,各乡(镇)林业站、哀牢山自然保护区镇沅管理所和一些离退休老同志的积极支持。这里值得一提的是,志书由 50 年代就在镇沅从事林业工作,现已退休的两位科技工作者主笔,使其在短短的一年时间完成书稿。借此,我代表县林业局向支持编纂林业志的有关单位和为志书提供资料的广大同志表示感谢。

局 长 李朝康

1996 年 8 月

序 三

《镇沅彝族哈尼族拉祜族自治县林业志》在局党、政班子的重视和直接领导下,在有关部门的大力支持和帮助下,经过编纂人员两次辛勤笔耕,终于完成了这一有益当代、惠及子孙的社会主义文化建设系统工程。它的出版,对于帮助我们认识镇沅林业,研究镇沅林业,开发镇沅林业,振兴镇沅经济是大有裨益的。

镇沅是集边、少、贫为一体的山区农业县,林业在镇沅的国民经济中占有举足轻重的地位。早在 140 多年前,就有个别村寨订立乡规民约,提倡植树造林,保护森林,严禁乱垦滥伐,并勒石为碑,以示永远遵守。中华人民共和国成立以来,在各级党委、政府的领导下,镇沅人民爱林护林,植树造林的热潮一浪高过一浪,其中 1985 年造林 2.14 万亩。1994 年起随着以工代赈造林工程、绿色扶贫造林工程、经济林果基地建设、世行贷款造林、澜沧江防护林体系建设、思茅松试验示范项目的实施,加快了镇沅林业结构调整。2000 年,全县造林面积达 3.55 万亩。与此同时,林产工业自 70 年代建立木材松香厂以来,现已初具规模,产品除原木、松香外,还有锯材、胶合板、细木工板、刨切单板和 α -蒎烯、 β -蒎烯等。商品木材年产量从 1971 年的 0.11 万立方米发展到 2000 年的 8.6 万立方米;松香年产量从 1971 年的 0.1 万公斤发展到 2000 年的 536.24 万公斤;胶合板年产量从 1990 年投产时的 0.05 万立方米发展到 2000 年的 0.6 万立方米。2000 年,全县林业总产值达 3 559 万元,其中营林产值 293 万元,林产品产值 1 831 万元,村及村以下竹木采伐产值 1 435 万元,上缴税金 937 万元,林业收入占县财政收入的 29.9%。林农从事林业生产收入 2 000 多万元。长期以来,林业是全县国民经济的重要支柱产业,今后将发挥更大效益。这部志书,本着“详今略古,立足当代”的原则,全面系统地记述了镇沅林业发展的历史和现状,反映了全体林业职工和全县各族人民在县委、县人民政府领导下,努力奋斗、艰苦创业的奋斗历程,特别是在党的十一届三中全会以来坚持改革开放所取得的辉煌成就。同时也客观地记述了工作中的一些失误和挫

折。阅读这部志书,可以从中进一步了解县情、林情,吸取正反两方面的经验教训,更加卓有成效地开展工作。因此,这部志书即可作为社会主义精神文明建设的乡土教材,又可为今后加强林业建设、发展社会经济提供参考借鉴。

森林具有生态、社会、经济三大效益,肩负着改善生态环境,促进经济发展两大任务,但在以往的工作中,有时往往重视索取经济效益而忽略生态环境问题。1998年长江、嫩江、松花江流域发生特大洪灾,给人民生命财产造成严重损失,人们在反思中认识到罪魁祸首虽可归结于“厄尔尼诺”、“拉尼娜”现象,但人类为维护自身发展,在利用自然资源中过度采伐森林、破坏生态环境的行为,也是导致旱涝灾害加重的原因,因此,林业成为世人关注的焦点,国内部分有识之士也提醒国人要爱护森林,发展林业,重视生态环境;党中央、国务院高瞻远瞩,对林业进行了新的调整定位。强调森林作为一种重要的自然资源,要为经济建设和人民生活作出贡献,发展林业对于优化国民经济结构,促进农业增产、农民增收,推动扶贫攻坚事业,加速山区现代化建设进程具有重要意义。同时森林作为陆地生态系统的主体,对调节气候、涵养水源、美化环境、抵御自然灾害,保持生物多样性,维护生态平衡,发挥着不可替代的作用,是人类社会赖以生存和持续发展的保证。为充分发挥森林的三大效益,较好地完成林业担负的两大任务,我们必须认真贯彻执行中央、省、地关于林业的方针政策和具体部署,在县委、县人民政府的领导下,牢固树立面向市场办林业、改革开放办林业、依靠群众办林业的思想,依法治林,强化资源管理,加大改革力度,实施分类经营,综合利用,提高经济效益,科教兴林,加快两大体系建设,加速资源培育,实现持续发展,把镇沅林业建成独具特色的经济支柱,以更加出色的成绩,谱写新的历史篇章。

局长 唐世荣

2002年12月

凡 例

一、《镇沅彝族哈尼族拉祜族自治县林业志》(以下简称《镇沅林业志》)以马列主义、毛泽东思想和邓小平理论为指导,坚持中共十一届三中全会以来的路线、方针、政策,实事求是地记述各个历史时期林业事业的发展变化,力求思想性、科学性和资料性相统一。

二、本志坚持详今略古、立足当代的原则,着重记述中华人民共和国成立后,特别是党的十一届三中全会以来镇沅林业改革开放的巨大发展。

三、本志上限不限,下限断至 2000 年底,大事记至 2003 年。

四、大事记主要采用编年体,同时兼用纪事本末体。

五、本志行文,除引文外,均使用语体文。

六、本志以章、节、目排列。由序言、凡例、概述、大事记、志、图、表、录构成。首立概述,扼要地介绍本志内容;次以大事记,记述林业的大事、要事和新事;志内正文设森林资源、森林保护、绿化造林、森工生产、林产经营管理、山林权属、林政、林业经营体制改革、林业科技、机构·人员、党群·社团、先进集体和个人等 12 章 53 节,人物、附录殿后,共计 40 余万字。

七、本志货币单位为元、角、分,度量衡为公斤、万公斤,面积为平方米、亩、平方公里,长度单位为厘米、米、公里等,体积为立方米(或立方);中华人民共和国建立前个别度量衡单位仍按原称谓标注。

八、本志记述范围以镇沅现行政区域为准,原则上不包括已划入其他地、县部分,但个别地方难以区分开时,按当时所辖范围记述。

九、本志所涉及地名一律以《云南省镇沅县地名志》标注为准。

十、本志森工产品和林副产品记述以林业系统提供情况为主,除归口管理产品外,非林业部门主管或经营的茶、桑、果、药和橡胶等,原则上不予记述。

十一、本志树木名称,以《云南种子植物名录》的中文名称为准;动物名称,以云南省林业勘察五大队在哀牢山自然保护区镇沅分区开展的资源调查名称为准。

十二、1990年2月3日前,镇沅全称为镇沅县。同年2月3日,撤销镇沅县,成立镇沅彝族哈尼族拉祜族自治县。志中除使用两个全称外,为简便记述,常以“镇沅”、“本县”代之。

十三、1993年11月17日,经国务院批准,镇沅县城驻地由按板镇迁至恩乐镇。志中县城驻地1998年2月28日前为按板镇,1998年2月28日起县城驻地为恩乐镇,个别地方具体标注。

镇沅彝族哈尼族拉祜族自治县

政 区 图

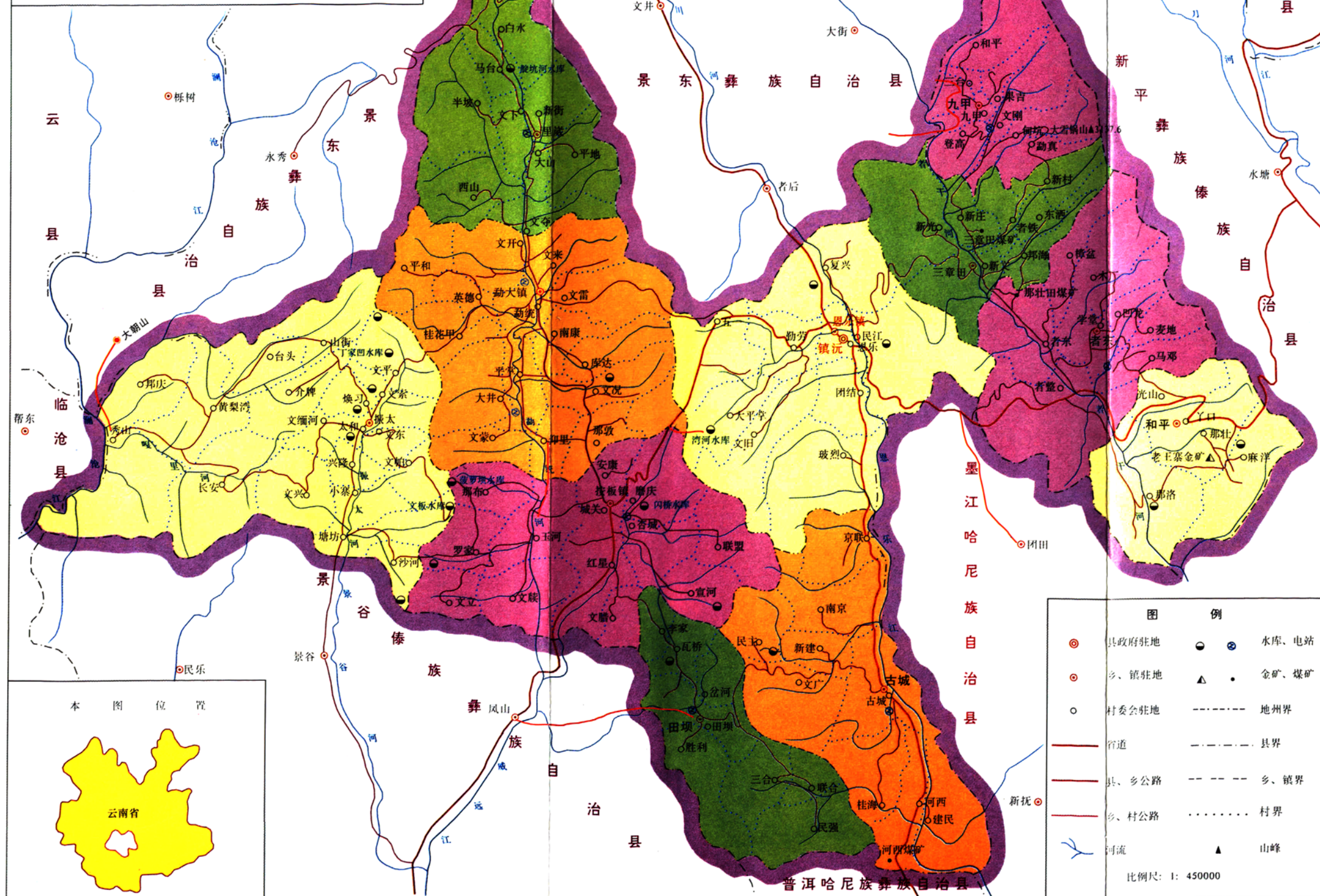

本图位置



图 例	
⊙	县政府驻地
●	乡、镇驻地
○	村委会驻地
—	省道
—	县、乡公路
—	乡、村公路
—	河流
●	水库、电站
▲	金矿、煤矿
---	地州界
---	县界
---	乡、镇界
...	村界
▲	山峰

比例尺: 1:450000

镇沅彝族哈尼族拉祜族自治县 森林分布图

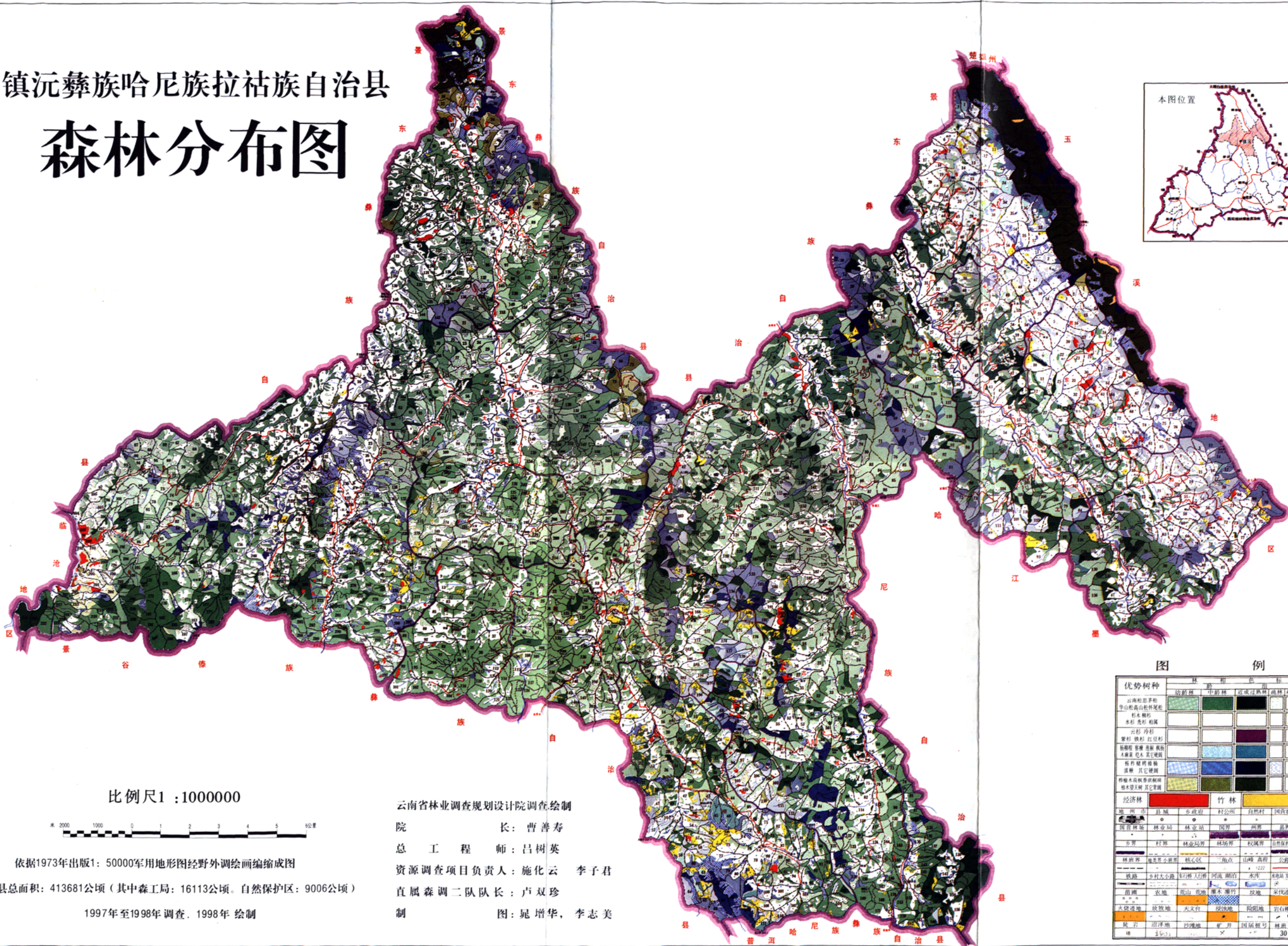

比例尺 1 : 1000000

依据1973年出版1:50000军用地形图经野外调绘编缩成图
 全县总面积: 413681公顷 (其中森工局: 16113公顷。自然保护区: 9006公顷)
 1997年至1998年调查, 1998年绘制

云南省林业调查规划设计院调查绘制
 院 长: 曹善寿
 总工程师: 吕树英
 资源调查项目负责人: 施化云 李子君
 直属森调二队队长: 卢双珍
 制 图: 晁增华, 李志美

图 例

优势树种	幼龄林	中龄林	近成过熟林	成熟林	未成熟林
云南松思茅松	[Green]	[Green]	[Green]	[Green]	[Green]
华山松高山松栎类	[Green]	[Green]	[Green]	[Green]	[Green]
杉木柳杉	[Green]	[Green]	[Green]	[Green]	[Green]
水杉 杉木 柏木	[Green]	[Green]	[Green]	[Green]	[Green]
云杉 冷杉	[Green]	[Green]	[Green]	[Green]	[Green]
紫杉 铁杉 红豆杉	[Green]	[Green]	[Green]	[Green]	[Green]
杨梅 栎类 蕨类 其他	[Green]	[Green]	[Green]	[Green]	[Green]
木麻黄 芭茅 其他	[Green]	[Green]	[Green]	[Green]	[Green]
其他阔叶树	[Green]	[Green]	[Green]	[Green]	[Green]
其他针叶树	[Green]	[Green]	[Green]	[Green]	[Green]
其他杂木	[Green]	[Green]	[Green]	[Green]	[Green]
其他其他	[Green]	[Green]	[Green]	[Green]	[Green]
经济林	[Yellow]	[Yellow]	[Yellow]	[Yellow]	[Yellow]
竹林	[Yellow]	[Yellow]	[Yellow]	[Yellow]	[Yellow]
建制镇	[Red]	[Red]	[Red]	[Red]	[Red]
县城	[Red]	[Red]	[Red]	[Red]	[Red]
乡政府	[Red]	[Red]	[Red]	[Red]	[Red]
村委会	[Red]	[Red]	[Red]	[Red]	[Red]
自然村	[Red]	[Red]	[Red]	[Red]	[Red]
国营农场	[Red]	[Red]	[Red]	[Red]	[Red]
国界线	[Red]	[Red]	[Red]	[Red]	[Red]
省界线	[Red]	[Red]	[Red]	[Red]	[Red]
县界线	[Red]	[Red]	[Red]	[Red]	[Red]
乡界线	[Red]	[Red]	[Red]	[Red]	[Red]
村界线	[Red]	[Red]	[Red]	[Red]	[Red]
林界线	[Red]	[Red]	[Red]	[Red]	[Red]
林班界线	[Red]	[Red]	[Red]	[Red]	[Red]
核心区	[Red]	[Red]	[Red]	[Red]	[Red]
拐点	[Red]	[Red]	[Red]	[Red]	[Red]
山峰	[Red]	[Red]	[Red]	[Red]	[Red]
高程	[Red]	[Red]	[Red]	[Red]	[Red]
公路	[Red]	[Red]	[Red]	[Red]	[Red]
铁路	[Red]	[Red]	[Red]	[Red]	[Red]
乡村大小路	[Red]	[Red]	[Red]	[Red]	[Red]
步行桥人行桥	[Red]	[Red]	[Red]	[Red]	[Red]
河流 湖泊	[Red]	[Red]	[Red]	[Red]	[Red]
水库	[Red]	[Red]	[Red]	[Red]	[Red]
水电站	[Red]	[Red]	[Red]	[Red]	[Red]
苗圃	[Red]	[Red]	[Red]	[Red]	[Red]
农地	[Red]	[Red]	[Red]	[Red]	[Red]
荒山 荒地	[Red]	[Red]	[Red]	[Red]	[Red]
灌木 蔗竹	[Red]	[Red]	[Red]	[Red]	[Red]
坟地	[Red]	[Red]	[Red]	[Red]	[Red]
采伐迹地	[Red]	[Red]	[Red]	[Red]	[Red]
火烧迹地	[Red]	[Red]	[Red]	[Red]	[Red]
放牧地	[Red]	[Red]	[Red]	[Red]	[Red]
大文台	[Red]	[Red]	[Red]	[Red]	[Red]
坟地	[Red]	[Red]	[Red]	[Red]	[Red]
岩石裸露	[Red]	[Red]	[Red]	[Red]	[Red]
陡坡	[Red]	[Red]	[Red]	[Red]	[Red]
沼泽地	[Red]	[Red]	[Red]	[Red]	[Red]
砂地	[Red]	[Red]	[Red]	[Red]	[Red]
矿井	[Red]	[Red]	[Red]	[Red]	[Red]
国界线号	[Red]	[Red]	[Red]	[Red]	[Red]
林班号	[Red]	[Red]	[Red]	[Red]	[Red]



哀牢山林海



无量山林海



1号野生茶树王



2号野生茶树王



桫欏



云南七叶树