

遵义地区医院志

1938—1985



遵义地区医院志

遵义地区医院志编写办公室

编纂领导小组人员

组长：彭经亮

成员：胡家仁 冯天骏 倪祖芬

唐步新 杨进喜 鞠香涛

主要编写人员

主编：鞠香涛

编辑：冯天骏 江亚君 招磊

科室史编写人：米宇俊 包承文 刘永安

梁钧愷 毛启琦 唐步新 李标

陈录全 李光碧 申桂霞 王会芸

杨昆 王国荣 张维刚 朱长虹

扶治明 张忠林 杨进喜 贺群英

王天奇 奚之温

编纂领导小组人员

组长：彭经亮

成员：胡家仁 冯天骏 倪祖芬

唐步新 杨进喜 鞠香涛

主要编写人员

主编：鞠香涛

编辑：冯天骏 江亚君 招磊

科室史编写人：米宇俊 包承文 刘永安

梁钧愷 毛启琦 唐步新 李标

陈录全 李光碧 申桂霞 王会芸

杨昆 王国荣 张维刚 朱长虹

扶治明 张忠林 杨进喜 贺群英

王天奇 奚之温

序

贵州省遵义地区医院编纂的《遵义地区医院志》，上限始于1938年8月1日下限截至1985年12月，历时48年。

《遵义地区医院志》于1985年9月开始搜集资料，1986年3月正式动笔，边撰稿，边补充材料、核实材料，边修改。历时6个月，于1986年9月定稿，全书约20万字。全体编志人员，以马列主义、毛泽东思想为指导，用历史唯物主义和辩证唯物主义的观点，坚持实事求是的原则，对大量史料进行了“去伪存真”的筛选，对历史事件进行了认真地搜集、考查，做到严谨、求实、客观，因而使该志具备了较强的思想性、科学性和资料性。

编史修志是我们伟大祖国安定团结，兴旺发达的标志，这不仅是当前工作的需要，而且是维护党和国家历史真面貌的重大事业。是上对前辈，下对子孙、热爱祖国、热爱共产党，存史、资治的千秋大业。

遵义地区医院是贵州省最早兴办的医院之一，对一个具有近50年历史的医院，认真收集资料，撰写院志是一件不容易而却有现实意义的工作。院志记载了医院沿袭旧则和不断革新、发展的全部历程，提供了黔北地区医学的发展，医院建设的概况，从一个侧面反映出社会主义的优越性。

盛世修志，遵义地区医院48年来的第一部院志出版了，这是全体编志人员和全体职工奉献给贵州卫生界的一分厚礼。编志人员虽竭尽全力，不辞劳苦，收集资料，日以继夜地奋笔疾书，尽力做到图文并茂。记述翔实，但限于时间紧迫，人事沧桑，往事故纸又残缺不全难免出现拾沙漏金之举，本志未尽事宜，只得留待日后修志者再予充实校正。

贵州省遵义地区医院

院长：陈启明谨识

1986年12月15日

概 述

遵义地区医院的前身是遵义县卫生院，始建于民国二十七年八月一日（公元1938年8月1日）属特等县卫生院，距今将近五十年历史，当初院址设在遵义老城元天官庙宇内，1941年夏至1943年初曾在新城南郊外南坛巷处设住院部，1943年2月迁移新东门外环城路赖壳山新院址，1949年11月21日遵义解放以来，在中国共产党和人民政府领导下，医院不断发展壮大，1954年在遵义老城北门外汇川坝建成新医院，病床扩大为120张，1956年后多次扩建病房，病床、设备、人员不断增加，至1985年病床发展为420张，职工增至611人。

遵义地区医院，地处革命历史名城，位于遵义市汇川坝，在常绿的凤凰山下，美丽的湘江河畔，全院土地总面积91690平方米，有业务用房26106平方米，职工宿舍16754平方米，建筑总面积42860平方米。

遵义地区医院拥有多种现代化医疗设备，技术上能解决、脑、胸、腹、泌尿、骨关节、眼、耳、鼻、喉、口腔、难产、肿瘤等多种疾病的手术治疗及中医、内、外、妇、儿、传染、皮肤、五官、口腔等科急重疑难疾病的诊断治疗问题。医技上能进行X线各种透视、摄片、断层、造影、B超显象、遥控电视透视、磁带录象以及心电图、超声心动图、脑电图、同位素、胃镜、支纤镜、肺功能测定、眼底照象、临床生化、血液化验、细菌培养、放射免疫及离子测定、血气分析等，药剂科能作多种大输液，灭菌制剂药品快速检验等，担负着遵义地区大量的医疗、教学、科研、计划生育任务。一九八六年经贵州省人民政府正式命名为遵义医学院教学医院，并评为贵州省文明医院。

1950年遵义专署人民医院平面示意图

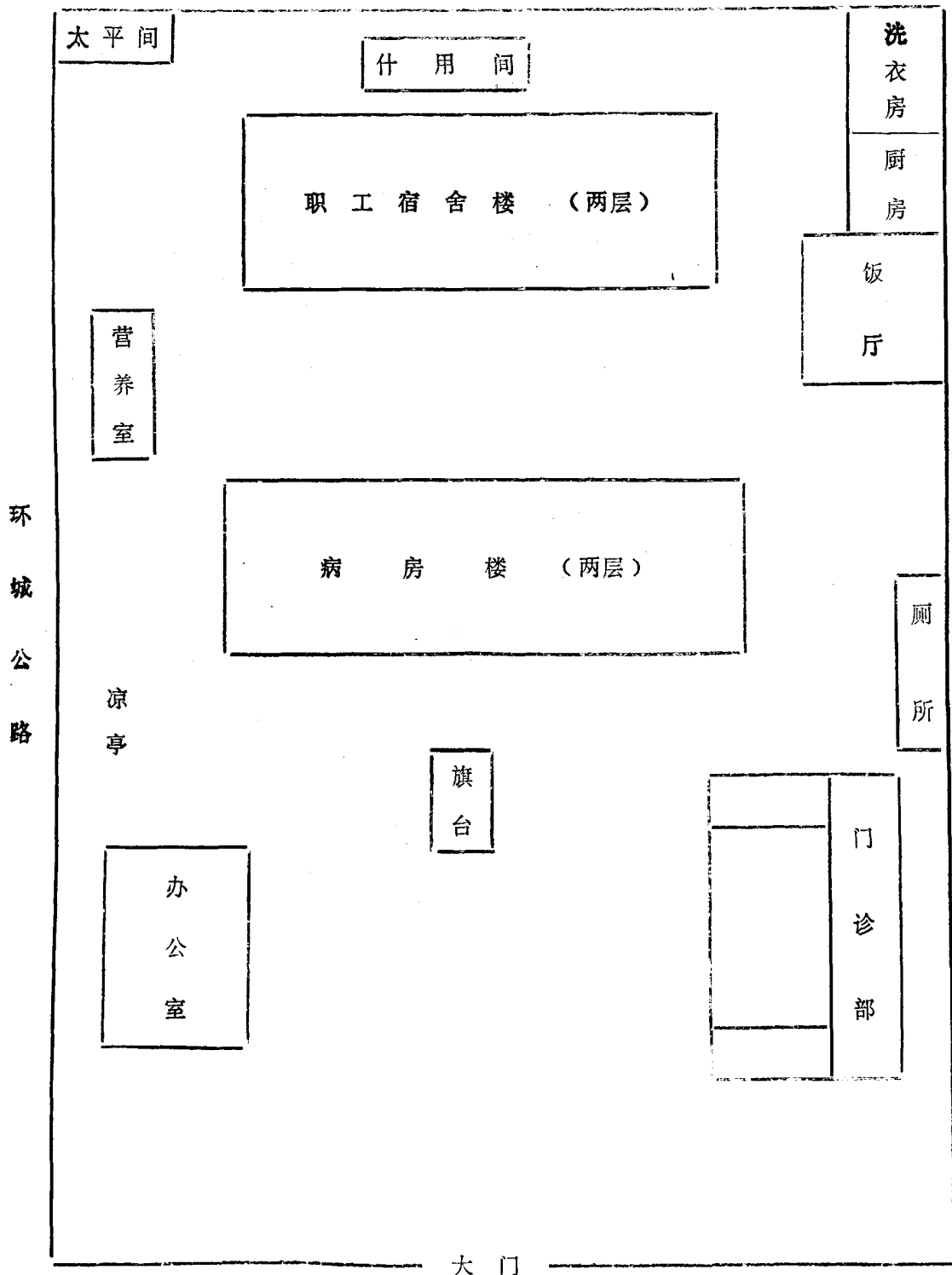

1985年遵义地区医院平面示意图

注：括弧内数字代表楼层数

职工家属区

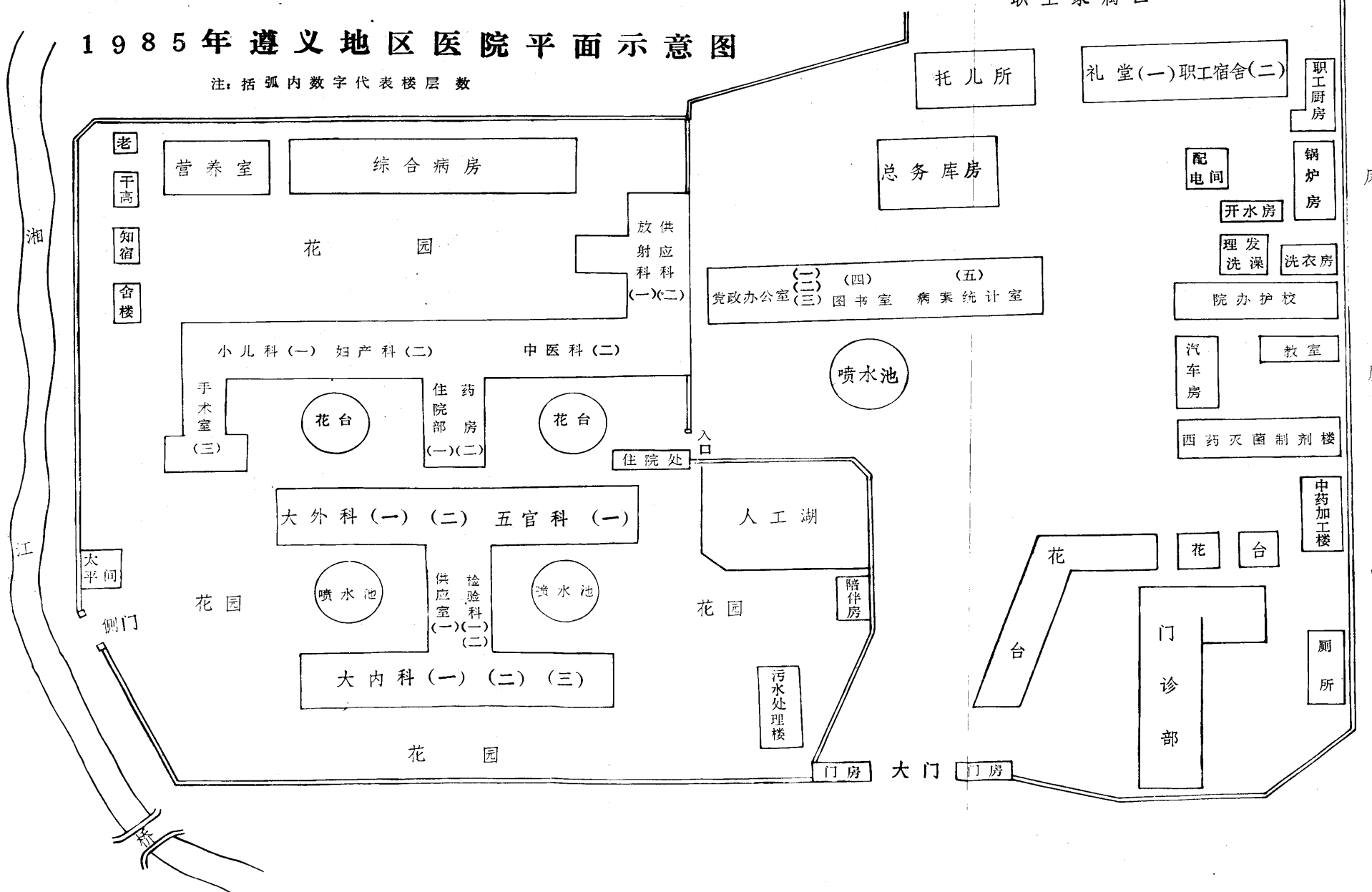

老

干高

知宿

舍楼

营养室

综合病房

花园

放射科
供应科
科科
(一)(二)

托儿所

礼堂(一)职工宿舍(二)

职工厨房

总务库房

配电间

锅炉房

开水房

理发
洗澡

洗衣房

党政办公室(二)
(三) 图书室(四)
病案统计室(五)

院办护校

小儿科(一) 妇产科(二)

中医科(二)

手术室
(三)

花台

住院部
药房
(一)(二)

花台

喷水池

住院处

人工湖

大外科(一)(二) 五官科(一)

汽车房

教室

西药灭菌制剂楼

太平间

侧门

花园

喷水池

供应室
检验科
(一)(二)

喷水池

花园

陪伴房

中药加工楼

大内科(一)(二)(三)

花园

污水处理楼

花台

门诊部

厕所

门房

大门

门房



医院大门



门诊部



住院部鸟瞰



院办护士学校



遥控电视 X 光机工作中

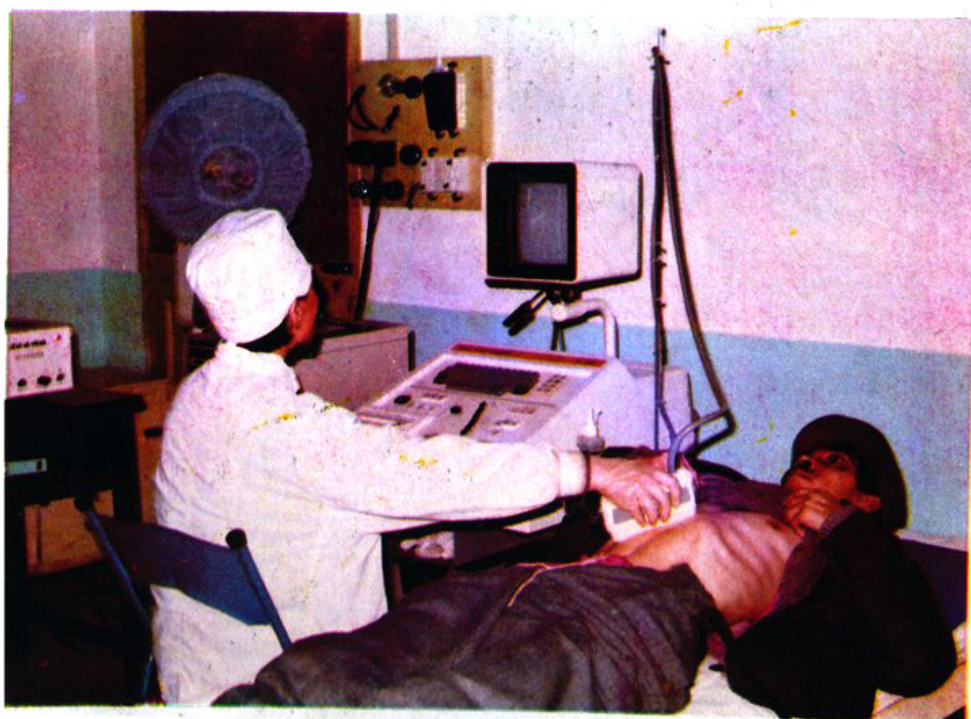

B 型超声显象仪在检查病人

显微外科进行
断指再植手术



手术X光机
整复骨折病人

五官科裂隙灯
无接触眼压计正工
作中



1960 11. 19 贵州日报报导
历史名城写下的壮丽诗篇——记抢救
92% 特大面积烧伤病人成功

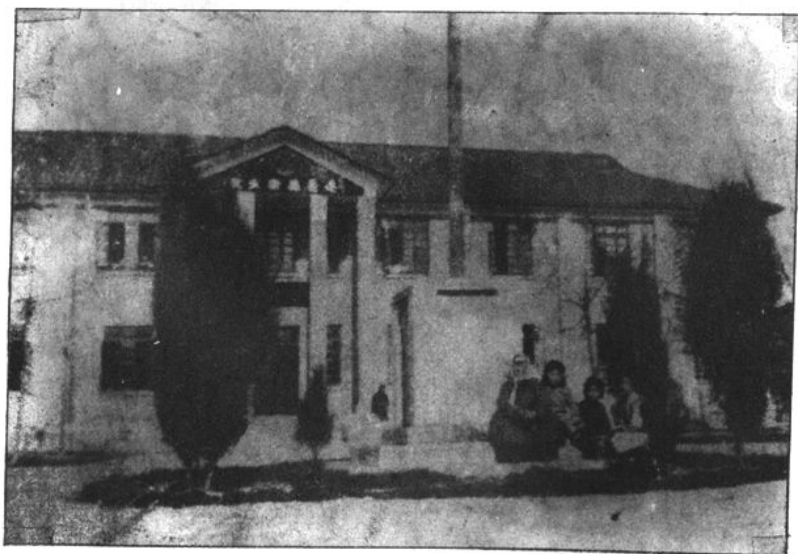

原遵义县卫生院旧址

原第五区高级
医事职业学校旧址



遵义地区医院位置示意图

0 1.5 3.0 4.5公里



图 例

- | | | | | | | | | |
|----------------|-------------|----|----|----|----|----|----|----|
| | | | | | | | | |
| 市人民政府及以上行政单位驻地 | 乡人民政府及企事业单位 | 山峰 | 桥梁 | 河流 | 水库 | 铁路 | 公路 | 县界 |

目 录

序

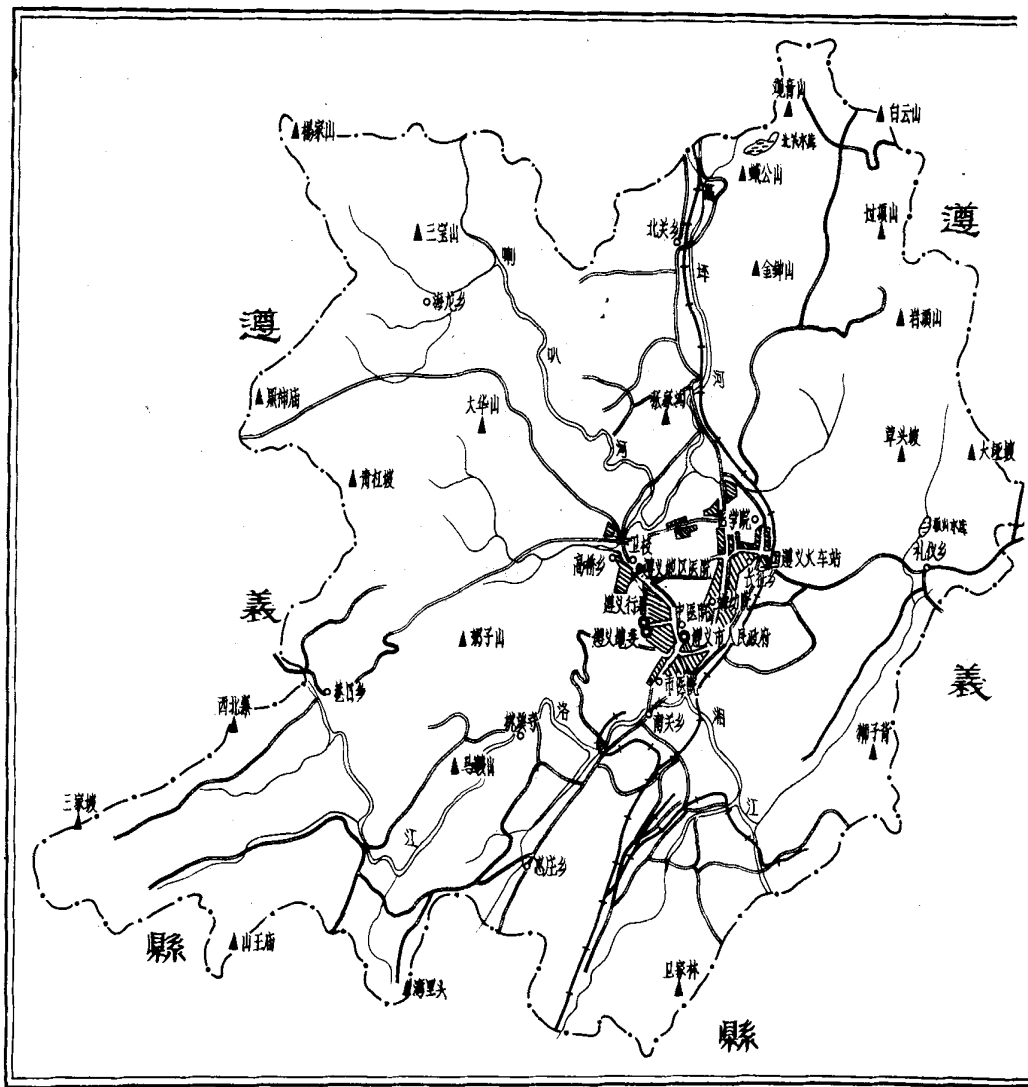
概 述

遵义地区医院在遵义市区位置图

1950年遵义专署人民医院平面示意图

1985年遵义地区医院平面示意图

照 片

第一章 医院历史沿革	(1)
第一节 建国前医院状况	(1)
一、抗日战争初期遵义县卫生院成立	(1)
二、新东门外环城路建成新卫生院	(1)
三、第五区高级医事职业学校成立开始招生授课	(2)
四、抗日战争胜利后的遵义县卫生院	(2)
五、解放前期的遵义县卫生院	(2)
六、遵义县卫生院五年卫生工作统计表及八年经临费增加数字比较表	(3)
第二节 建国后医院发展概况	(5)
一、1949年11月至1952年解放初期的遵义专署人民医院	(5)
二、1953年至1957年医院发展时期	(6)
三、1958年至1962年大跃进和暂时困难时期	(7)
四、1963年至1966年恢复发展时期	(8)
五、1966年至1976年“文化大革命”时期	(9)
六、1977年至1985年调整提高和开始改革时期	(11)
第三节 机构、床位, 人员及院名沿革	(16)
一、1985年党组织机构图	(17)
二、1985年医院组织机构图	(18)
三、各时期床位数与工作人员分类数统计表	(19)
四、历任负责人名单:	(20)
(一)解放前遵义县卫生院历任院长名单	(20)
(二)建国后遵义地区医院历任院长名单	(21)
(三)历任党组织负责人名单	(22)
五、医院名称沿革	(23)
第四节 历年医疗任务完成情况(附表于后)	(24)
第五节 1985年住院病人疾病分类表(附表于后)	(25)

第二章 门诊工作.....	(26)
第一节 发展概况.....	(26)
第二节 急诊室.....	(27)
第三节 注射室.....	(28)
第四节 换药室.....	(28)
第五节 门诊手术室.....	(28)
第六节 门诊部历年负责人更迭表.....	(29)
第七节 历年完成门诊人次统计表.....	(30)
第三章 病房工作.....	(31)
第一节 中医科.....	(31)
第二节 内 科.....	(35)
第三节 小儿科.....	(44)
第四节 外 科.....	(51)
第五节 妇产科.....	(66)
第六节 五官科.....	(75)
第七节 口腔科.....	(83)
第八节 皮肤科.....	(83)
第四章 医技工作.....	(84)
第一节 放射科.....	(84)
第二节 检验科.....	(87)
第三节 药剂科.....	(89)
第四节 麻醉科.....	(93)
第五节 理疗室.....	(96)
第六节 心电图室.....	(96)
第七节 超声波室.....	(97)
第八节 同位素室.....	(98)
第九节 脑电图、脑血流图室.....	(99)
第十节 手术室.....	(99)
第十一节 供应室.....	(104)
第五章 护理工作.....	(106)
第一节 概 况.....	(106)
第二节 护理人员状况.....	(107)
第三节 护理质量管理.....	(108)
第四节 护理队伍培训及带教情况.....	(111)
第六章 教学、培训与科研工作.....	(113)
第一节 教学工作.....	(113)
一、高级医事职业学校.....	(113)
二、院办护士学校.....	(113)

三、板桥卫校.....	(116)
第二节 培训、进修与实习.....	(117)
第三节 科研工作.....	(132)
第七章 预防保健.....	(145)
第一节 社会服务科.....	(145)
第二节 计划生育工作.....	(146)
第三节 巡回医疗.....	(149)
第八章 医院管理.....	(159)
第一节 院办公室.....	(159)
第二节 医务科.....	(159)
第三节 人事科.....	(166)
第四节 总务科.....	(167)
第五节 财务科.....	(170)
第六节 基建科.....	(174)
第七节 供应科.....	(175)
第八节 设备维修科.....	(181)
第九节 生活科.....	(182)
第十节 病案统计室.....	(182)
第十一节 图书室.....	(187)
第九章 党、团、工会、民主党派.....	(189)
第一节 党组织.....	(189)
一、党组织的建立和发展.....	(189)
二、历届党组织系统表(一)(二)(三)(四).....	(190)
三、历年党员统计表.....	(192)
四、党委主要工作及历次政治运动.....	(193)
五、纪律检查工作.....	(201)
六、政工科.....	(201)
七、保卫科.....	(202)
第二节 中国共产主义青年团遵义地区医院委员会.....	(202)
一、共青团组织的建立.....	(203)
二、历年共青团组织、团员情况、负责人更迭表.....	(204)
三、共青团的主要工作.....	(205)
第三节 工会工作.....	(206)
第四节 民主党派.....	(207)
第五节 其他.....	(208)
第十章 人物介绍.....	(210)
第一节 人物传.....	(210)
张棣华传.....	(210)