河北省水利史志丛书

興隆縣水利志

天津大学出版社

河北省水利史志丛书

兴隆县水利志

主编　刘庆华

天津大学出版社

兴隆县水利志编纂委员会

特 聘 顾 问：黎沛虹　武汉水利电力学院水科所副所长、副教授

王绍良　武汉水利电力学院史志研究室主任、副教授

刘　卿　河北省水利志总编辑

主　　任：孟庆祥

副　主　任：张兰珠、安琪忠

委　　员：张玉华、刘庆华

兴隆县水利志编纂办公室

主　　编：刘庆华

参加编写人员：安琪忠、王兴武、任运超、刘富村

资　　料：陈焕芬、张永银、张　存、屈万永

张俊坤、左凤林、白　钰、张秀山

张玉华、贾爱民、宋金玉、孟　志

审　　稿：孟庆祥、安琪忠、张兰珠、陈依连

校　　对：刘庆华、任运超

制　　图：白　钰、任运超、张永范

摄　　影：刘庆华、任运超、张秀山

兴隆县水利志编纂委员会

特 聘 顾 问：黎沛虹　武汉水利电力学院水科所副所长、副教授

王绍良　武汉水利电力学院史志研究室主任、副教授

刘　卿　河北省水利志总编辑

主　　任：孟庆祥

副　主　任：张兰珠、安琪忠

委　　员：张玉华、刘庆华

兴隆县水利志编纂办公室

主　　编：刘庆华

参加编写人员：安琪忠、王兴武、任运超、刘富村

资　　料：陈焕芬、张永银、张　存、屈万永

张俊坤、左凤林、白　钰、张秀山

张玉华、贾爱民、宋金玉、孟　志

审　　稿：孟庆祥、安琪忠、张兰珠、陈依连

校　　对：刘庆华、任运超

制　　图：白　钰、任运超、张永范

摄　　影：刘庆华、任运超、张秀山

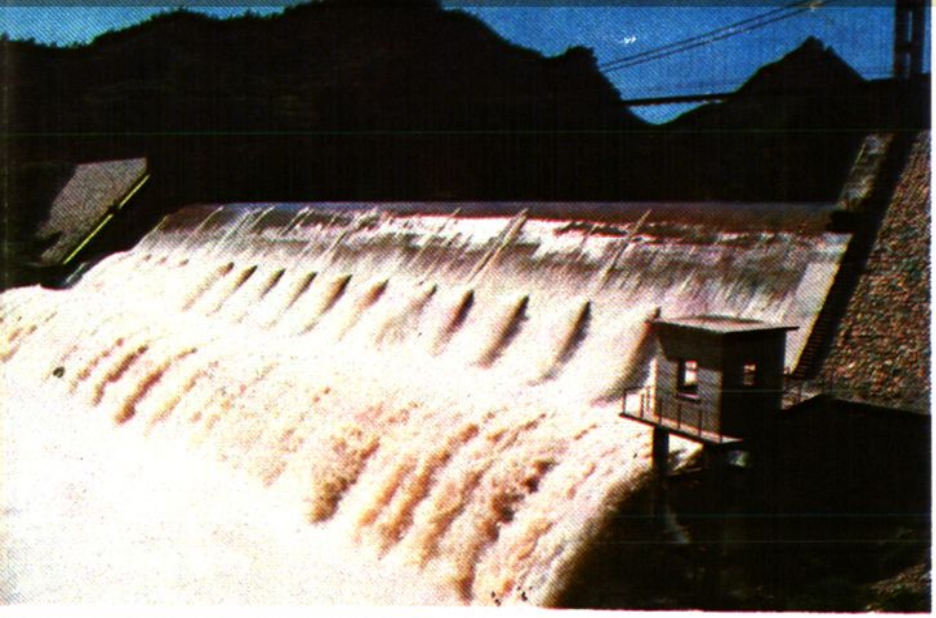

老虎沟水库

西湾子水库

潘家口水库孙杖子淹没区

此为试读，需要完整PDF请访问：www.ertongbook.com

伙山子水库

快活林水库

杨树沟水库

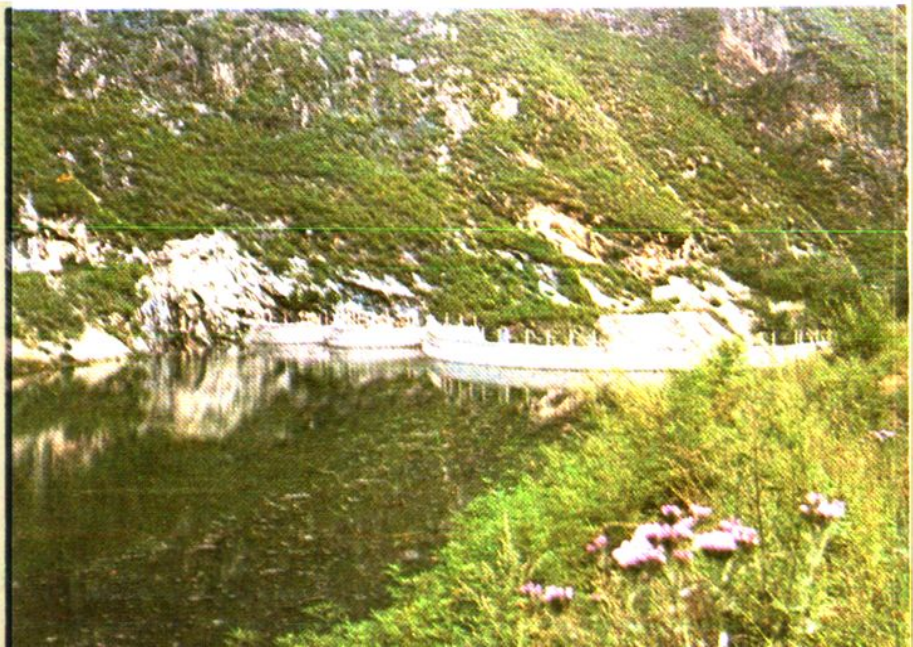

转湖梁水库

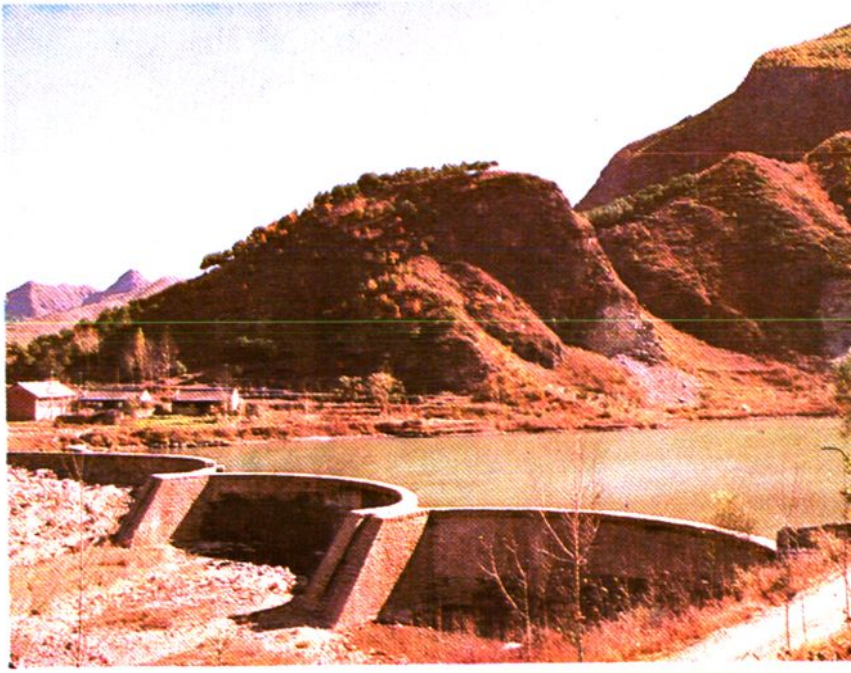

白马川水库

秋木林水库

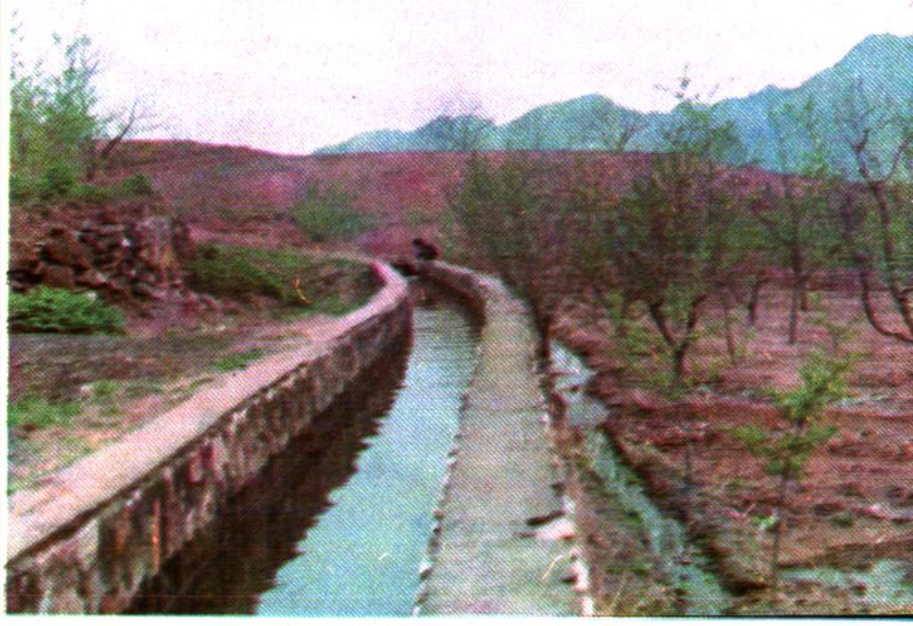

老虎沟灌渠

平安堡村引柳河水开垦的稻田

偏岭子喷灌工程

大水泉乡小流域治理工程

双炉台石谷坊坝

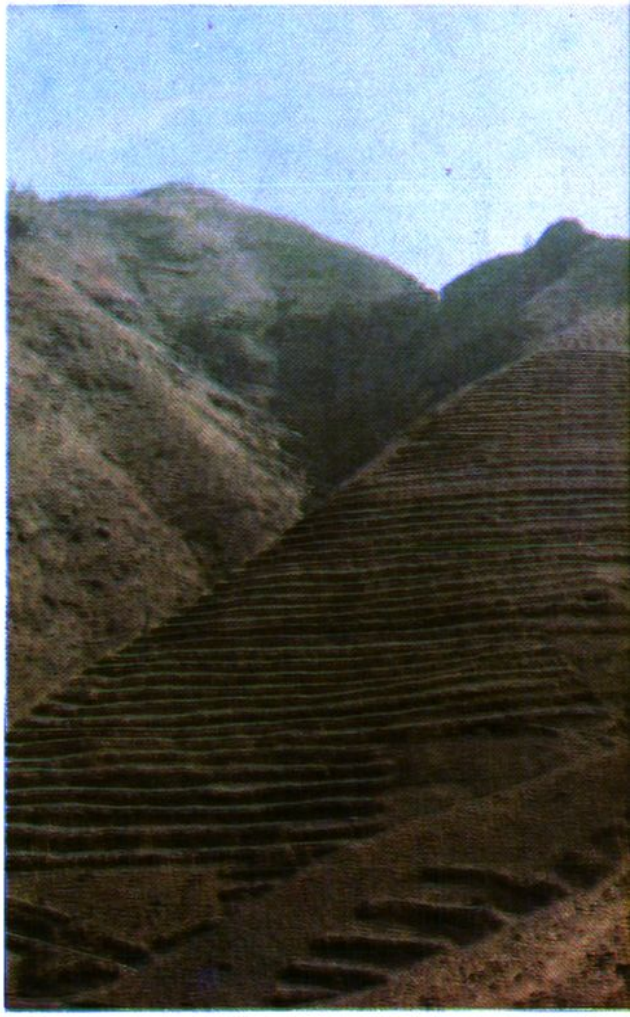

老虎沟村坡改工程

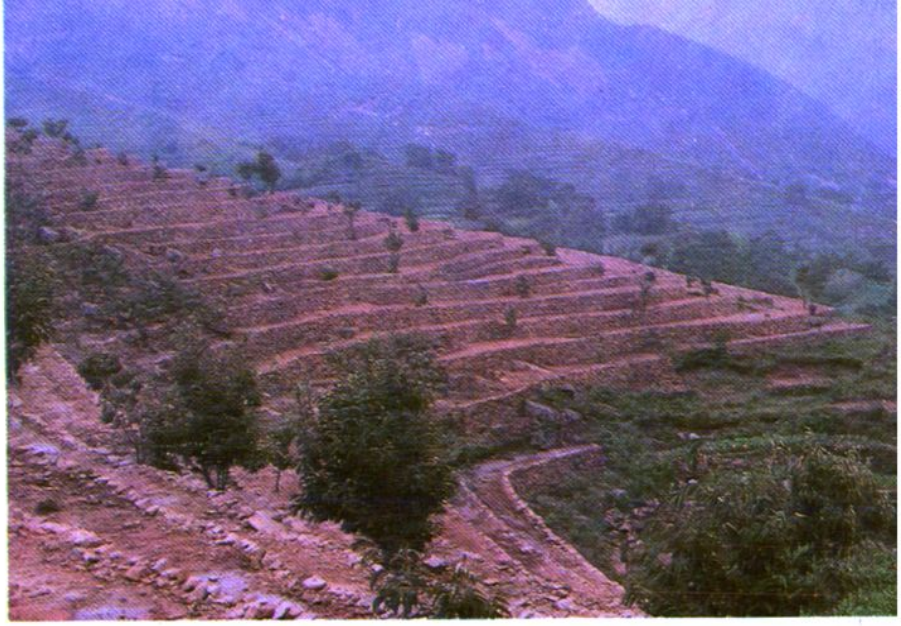

黄门子村整修的石梯田

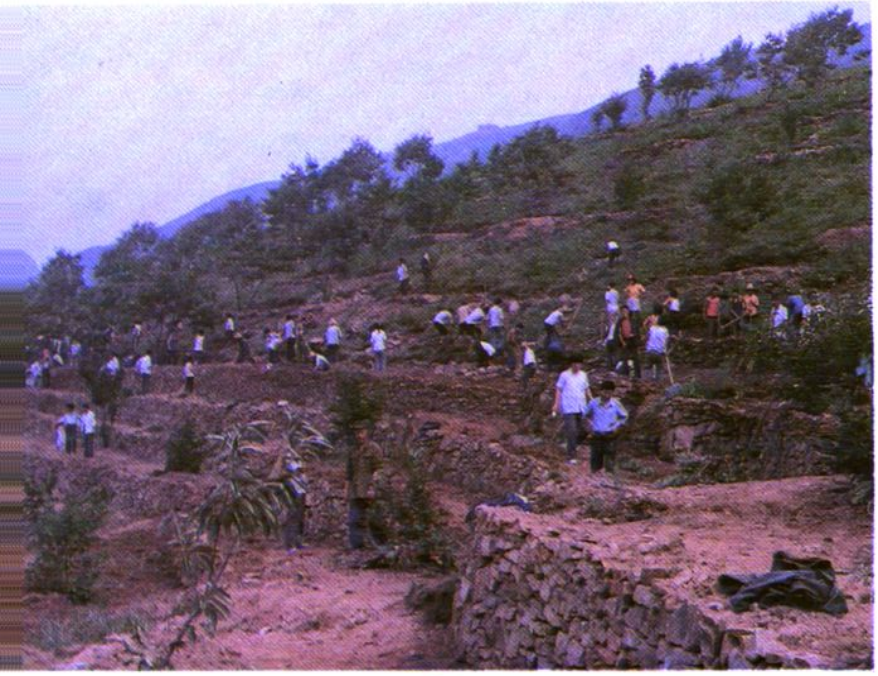

群众投工治理荒山

治理后的牛圈子小流域

水土保持拦沙试验

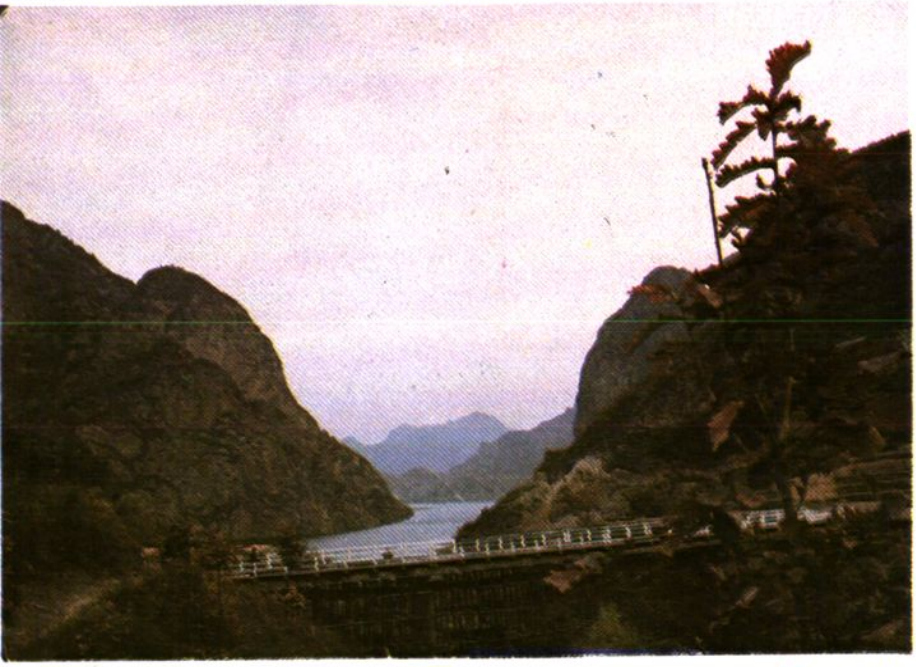

水利工程队在下河西桥工地施工

用旋转钻机在缺水区打岩石深井

此为试读，需要完整PDF请访问：www.ertongbook.com

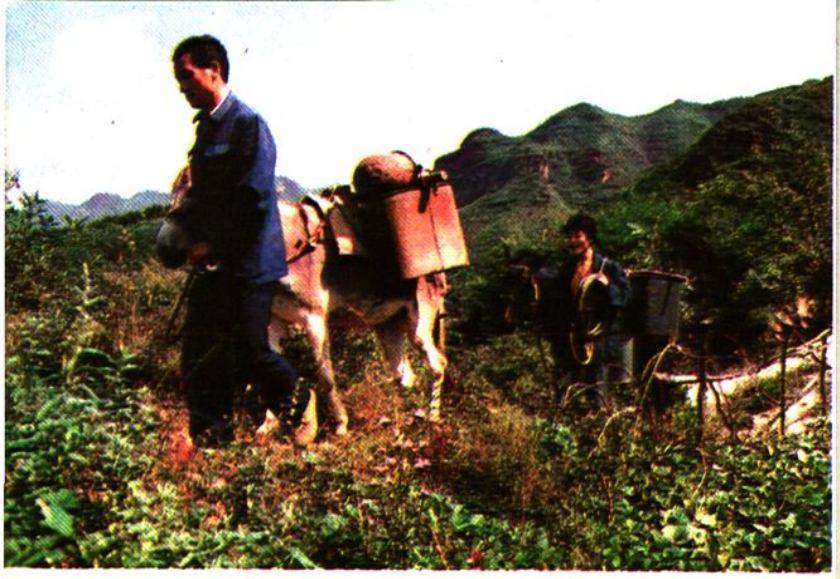

兴隆县水利志研讨会现场

水利志编委会成员

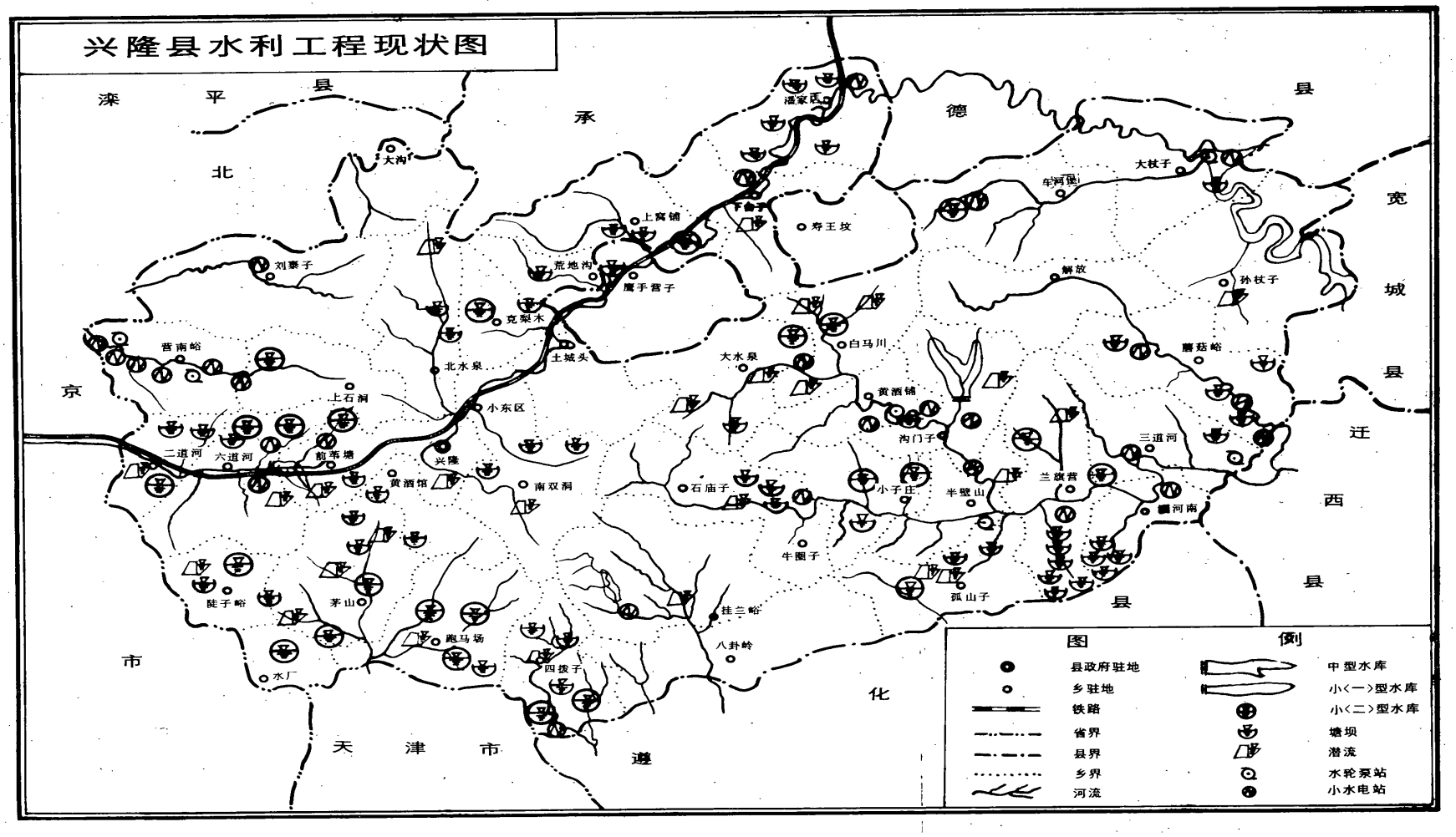
兴隆县水利工程现状图
滦平县
承德县
宽城县
迁西县
遵化县
天津市
京市
大沟
潘家口
上窝铺
下曲子
寿王坟
大杖子
牟河堡
刘寨子
荒地沟
鹰手营子
解放
孙杖子
克梨木
营南峪
北水泉
土城头
白马川
大水泉
蘑菇峪
上石洞
小东区
黄酒铺
沟门子
三道河
二道河
六道河
韵韦塘
兴隆
黄酒馆
南双洞
石庙子
小子庄
半壁山
兰旗营
河南
牛圈子
陡子峪
茅山
孤山子
桂兰峪
跑马场
八卦岭
四拨子
水厂
图例
县政府驻地
乡驻地
铁路
省界
县界
乡界
河流
中型水库
小<一>型水库
小<二>型水库
塘坝
潜流
水轮泵站
小水电站

序　一

水是生命之源，经济发展之基础。历史上诸多经济繁荣阶段，大都得之水利。《韩诗外传》卷二载，春秋时期楚相孙叔敖治水，“三年而楚霸”；大禹治水，“三过家门而不入”，“开九州，通九道，陂九泽，度九山”（《史记·夏本记》），历来传为美谈；战国时期魏国西门豹任邺县县令，破“河伯娶妇”，组织百姓开凿沟渠，政绩斐然，“名闻天下，泽流后世”（汉褚少孙续补《史记滑稽列传》）；为了纪念李冰父子修建举世闻名的都江堰，唐代修了“二王庙”。如今，这座恢宏的庙宇内，还镌刻着“深淘滩低作堰”六个大字。古往今来，水利事业倍受史家之重视。1934 年，毛泽东同志在《我们的经济政策》一文中，就曾指出“水利是农业的命脉”。中华民族五千年的文明史，可以说是除害兴利的水文化史。

今天，随着城乡改革的深入，水的经济效益和社会效益与日俱增。为加快我县水利建设的步伐，泽被后世，沾溉子孙，《兴隆县水利志》问世了。鉴往知来，科学地总结经验，可以使人提高认识，增长智慧，避免重犯历史上的错误，对科学决策是十分必要的。

《兴隆县水利志》比较全面系统地记述了我县水利史上所发生的重大事件，实事求是地反映了建国 40 年来全县人民在中共兴隆县委、县政府的领导下，治理水患、兴修水利、发展生产、造福人民

所付出的艰苦努力。在此谨向那些开天辟地的老一辈领导者和为兴隆水利事业做出贡献的人们表示崇高的敬意。他们的革命精神一定会激励后人开拓前进。

“任重而道远”，90年代是我国国民经济发展的关键时期。水利是基础产业，呼唤我们跃马扬鞭大展宏图。号召全县人民自力更生，艰苦奋斗；遵循科学规律、量力适度、深入持久地开展农田水利基本建设运动；科技兴水，节水灌溉；管建并重，讲究效益，加强管理，征收水费，滚动使用，永续受益，把兴隆建设得更兴隆。

《兴隆县水利志》是我县历史上第一部反映水利建设的志书。在人员极少的情况下，从组建专班到终审定稿，仅用了三年时间，这样的高效率，无疑渗透着修志者的心血，定会受到后人之敬意。作为年轻一代水利工作者仅作数语，略申所怀，并就正于热心水利事业的志士同仁，是为序。

兴隆县主管农业副县长：王汉东

1991年12月

序　二

水利在人类发展史中占有极为显著的地位。兴修水利，与水旱灾害作斗争，历来是治国安邦的重要措施。数千年来，我国各族劳动人民为征服自然进行了不屈不挠的斗争。在我国极其丰富的史籍中，记载着水利事业悠久的发展历史。早在《尚书》中就有《禹贡》专记大禹治水的业绩；司马迁所著《河渠书》及东汉班固所著《沟洫志》成为诸多水利专篇之名作。正是由于我们的祖先很早对水就有了足够认识，才在开发水利方面取得了辉煌成就。屹立于祖国大地的无数水利丰碑，记录了我们历代前辈勇于开拓的艰辛业绩，并成为整个中华民族的骄傲和灿烂文化的一部分。

兴隆县水利建设发展的历史，如同我们伟大祖国一样，走过艰难曲折的道路。40年来，勤劳的兴隆人民在县委、县政府的领导下，团结治水，共施韬略，英勇奋斗，与水旱灾害进行了长期而艰巨的斗争，并且取得了巨大的成绩，积累了丰富的经验。

截至1990年，全县共整修和新建防洪河坝208公里；建成中、小型水库30座，总库容2420万立方米；建成万亩灌区1处；扬水点909处；配套机电井1267眼；治理水土流失面积1168.4平方公里。通过以上设施，全县水旱灾害得到了初步控制，境内主要河道初步形成了综合防御体系。全县的灌溉面积从建国初的0.16万亩增加到8.8万亩；粮食产量从1949年的1.02万吨增加到6.97万吨。在大力兴修水利中，勘测、规划、设计、施工、管理、技术推

方面都有了很大发展，培养和造就了一支具有一定水平的水利队伍。水利建设为全县40年来的社会经济发展做出了应有的贡献。

作为水利建设的实践者，常常为探求自然发展规律而苦苦思索。躬逢盛世，我有幸亲身领导和参与了兴隆县第一部水利志的编纂工作。值得欣慰的是，在修志的蜀道上，编者不畏艰难，奋力攀登，并以科学的态度、翔实的材料、严谨直书的文笔、全面而真实地记述了全县40年来水利建设所取得的成就，总结了许多十分有益的经验教训，并对兴隆水利事业的发展规律进行了有价值的研究、探讨。这个规律就是：坚持以水土保持为中心的农田基本建设，兴隆的水利事业和农业生产就发展；放弃和忽视了这个中心，水利事业就必然会遭受挫折。这是兴隆治水前辈留给我们宝贵的物质财富，也是这部志书留给后代子孙的宝贵精神财富。它将鼓舞后人继承先辈艰苦创业的优良传统，不断开拓兴隆水利事业的美好未来。

从1989年1月开始，历时3年，编者以顽强的意志辛勤耕耘，高效率地完成了这部兴隆水利专志。在此期间，编写工作得到了县内有关领导、部门及许多水利工作者的大力支持，国内有关水利专家、教授给予了悉心指导。这是一部集多方智慧的集体创作，不仅对水利专业人员有参考价值，同时也将有助于社会各界对水利的了解。在此谨向一切参加并关心帮助修志工作的同志致以敬意。

杂乱其辞，添列序言，希望读者不嫌其小。我相信，兴隆县水利志经过不断完善和修订，在社会主义建设事业中，一定会发挥更大的作用。

兴隆县水利局局长：孟庆祥

1991年12月

此为试读，需要完整PDF请访问：www.ertongbook.com