

重慶中醫藥學校校誌

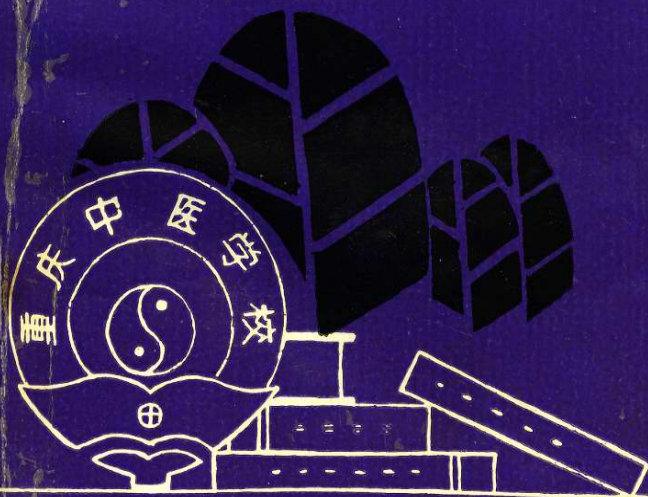

CHONGQINGZHONGYIXUEXIAOXIAOZHI



校本部全景



校分部全景



胡熙明副部长来校视察工作



窦瑞华副市长来校检查工作



校工会成立大会



校附属医院



学术交流 活动



知识竞 赛活 动

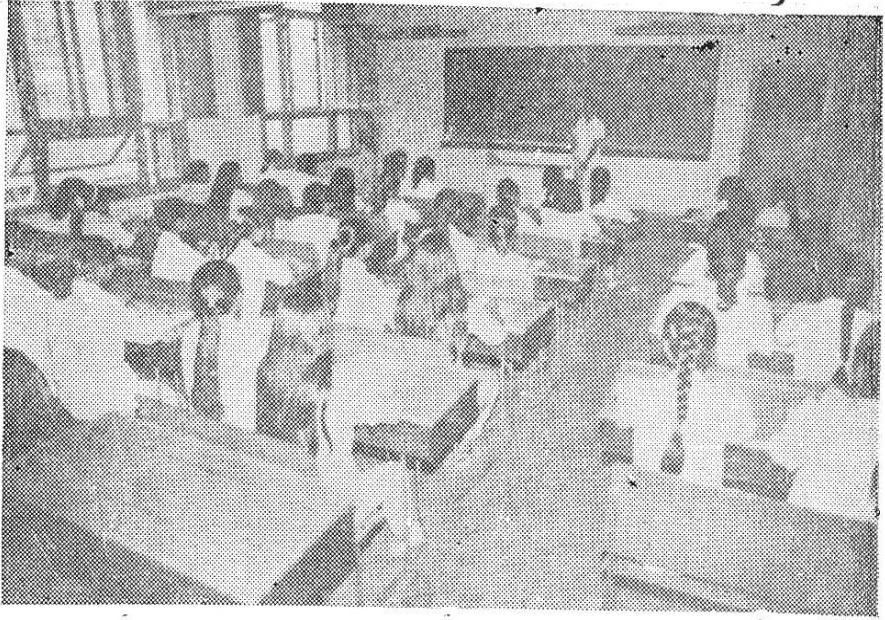

学生们认真听课

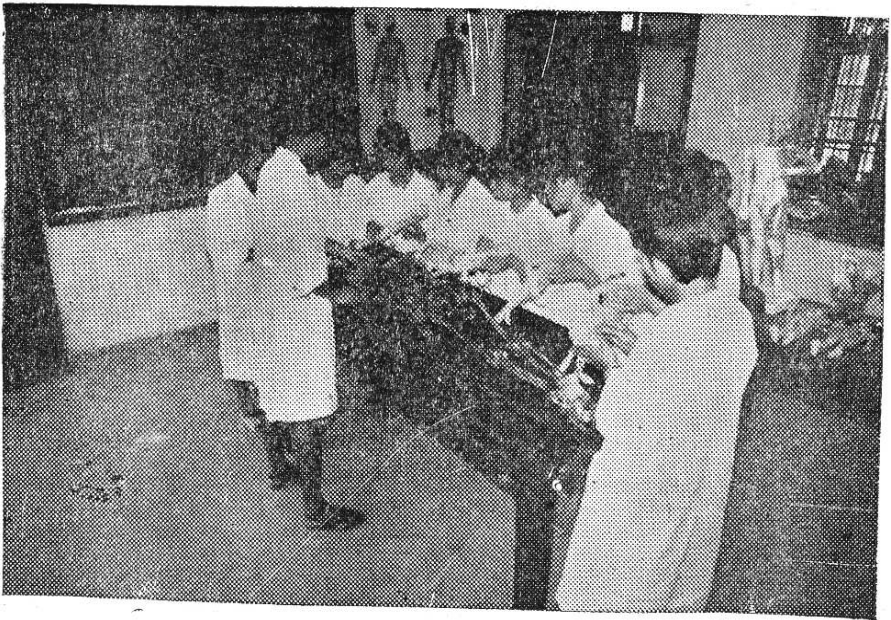

上实验课

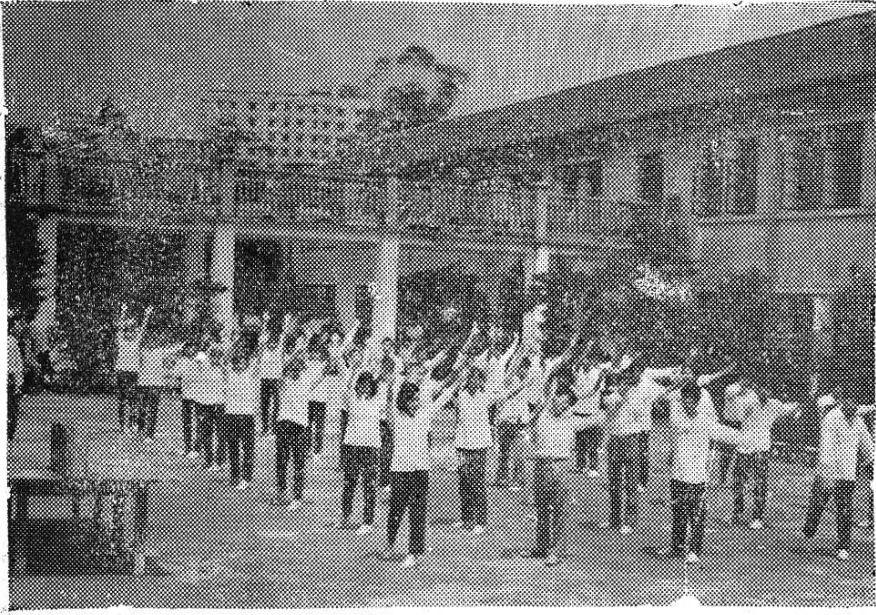

课 间 操



学 生 在 劳 动

重庆中医学院校部平面布置图

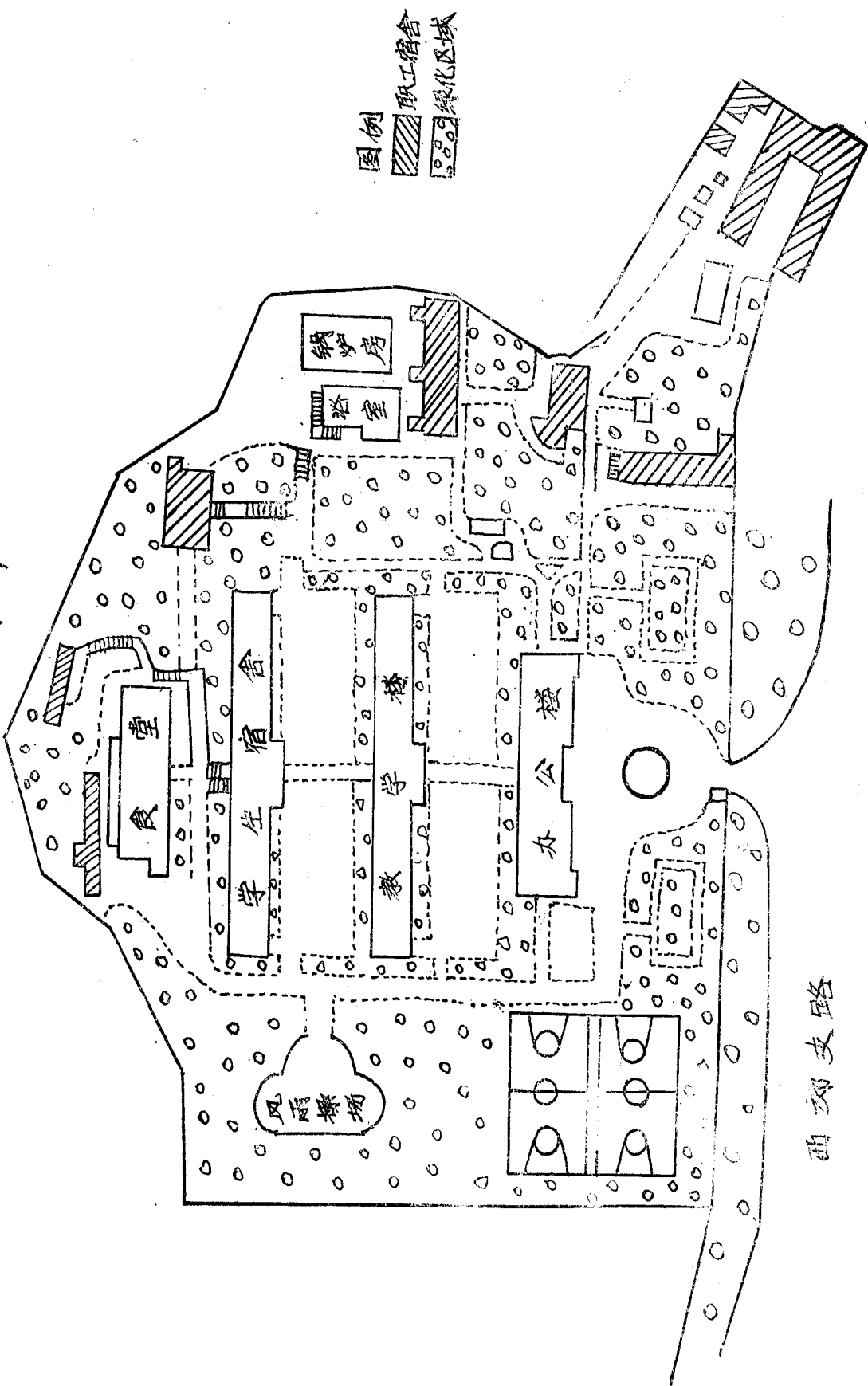

重庆中医学学校分校分部平面图

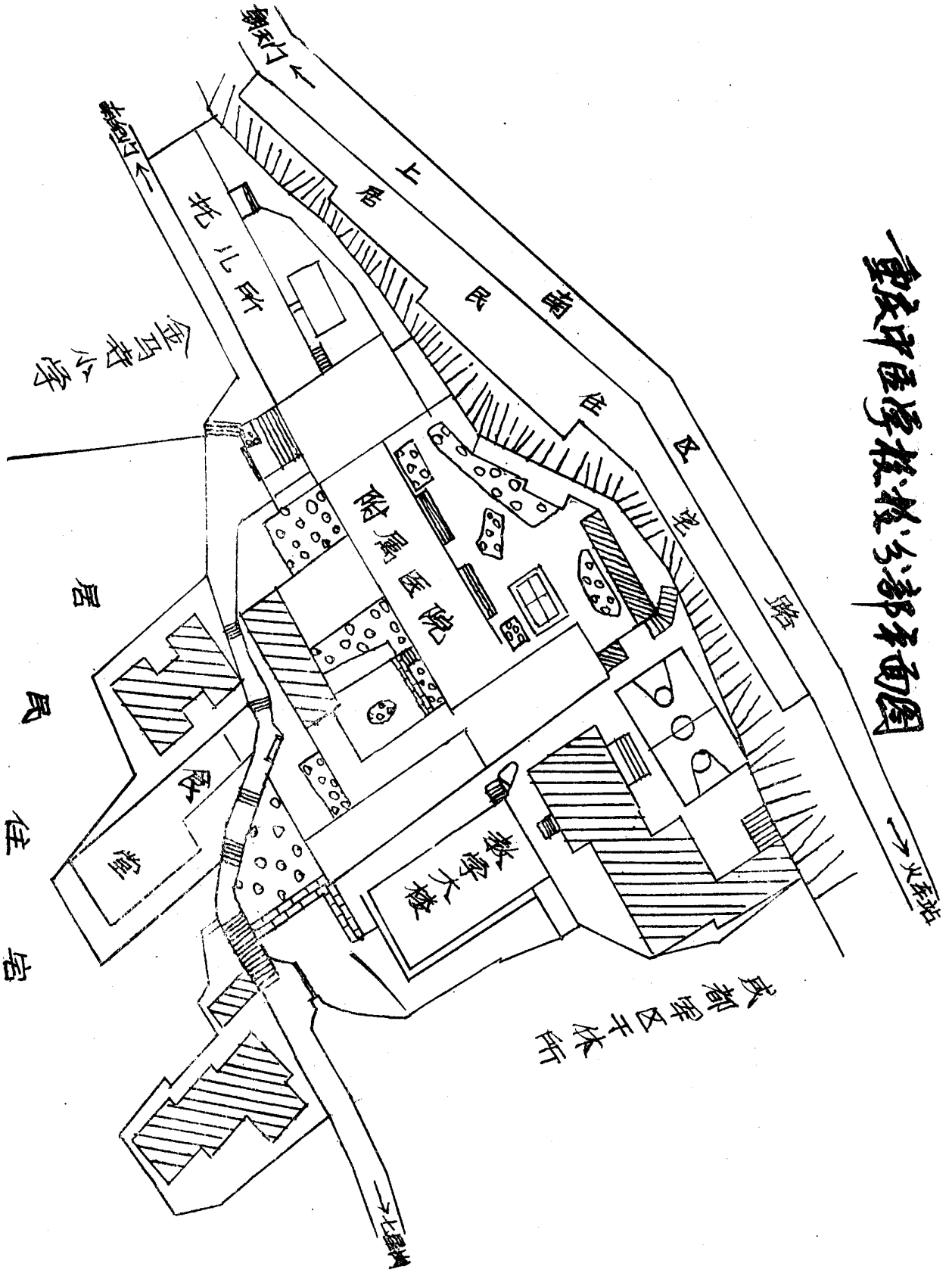

校志编纂领导小组

组 长 陈静波

副组长 陶克文 韩为琨 李君仁 潘蕃昌 雷正荣

成 员 周正明 陈仕忠 刘天万 鲜卫兵 刘敏丽

万正荣 洪 蕾 陈健辉 陈世恒 陈开文

张幼明 周汝明

主 编 陈静波

副主编 李君仁 潘蕃昌

主 审 陶克文 韩为琨

编 辑 周正明 陈仕忠

责任编辑 杨 昶 罗蛟春

办公室主任 周正明

副 主 任 陈仕忠

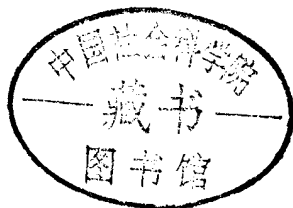

单位: 元

1951年~1989年经费支出统计表

年份	拨入经费	经费支出	工资	补助工资	职工福利费	离休退休人员费用	人民助学金	公务费	修缮费	设备购置费	业务费	其他费用
1951年		45386.64	13797.70	76.99				7549.89	7634.65	12075.79	3475.09	726.43
1952年		55061.75	30983.75				12150.38	5428.05	1013.07	1318.91	354.75	2822.75
1953年		43622.63	14627.02		6198.20		13666.15	8122.06	5410.68	617.50	424.40	134.92
1954年		16847.89	10306.94		603.00		2679.71	2958.29		299.90		
1955年		45003.89	17069.84	34.96	369.00		7592.99	4873.94	7874.46	934.95	6251.53	
1956年		35346.90	23847.32		711.18		2935.89	2528.83	393.54	133.13	48.82	4548.17
1957年	51500.00	47866.68	34957.35	15.60	1015.94		120.00	3918.47	5235.43	2443.53	64.76	95.60
1958年	50000.00	42627.90	35622.70	330.35	1028.60		208.06	3037.15	2056.31	537.83	14.96	
1959年	79500.09	45800.07	35909.20	857.66	897.73		779.00	4535.58	1802.88	590.24	383.78	44.00
1960年	53000.00	50568.69	36308.20	1291.44	907.71		7457.50	4375.67	111.23	27.99	88.95	
1961年	50961.37	50947.87	36578.20	1306.44	930.55		4680.83	4099.00	3271.83	83.08	23.95	
1962年	47598.59	46361.59	36233.50	1282.44	1205.84		289.75	7272.47		94.75	110.24	
1963年	45000.00	44111.19	36082.20	1270.44	902.06			4878.53	742.08	235.88		
1964年	52000.00	52000.19	34843.70	1246.44	871.09			5521.68	7380.06	1473.89	144.53	
1965年	58980.00	47291.89	32002.53	1550.19	803.45		1148.76	3531.23	7284.72	906.96	64.05	
1966年	51300.00	60394.05	32007.30	1856.44	826.82		5959.55	9477.60	7249.92	2371.09	645.33	

年份	拨入经费	经费支出	工资	补助工资	职工福利费	离退休人员费用	人民助学金	公务费	修缮费	设备购置费	业务费	其他费用
1974年	162200.00	156382.12	42696.78		1249.72		21152.89	23901.56	39870.72	21021.55	2554.74	772.72
1975年	174000.00	157943.66	47880.39	4309.69	1570.04		32200.70	20260.04	15469.24	27001.04	8326.35	866.17
1976年	147000.00	152442.39	54142.43	4519.19	1480.64		32564.85	17988.13	23235.59	10270.48	7952.34	290.78
1977年	175000.00	168787.72	59942.50	4868.28	1490.42		23641.14	30926.15	37311.36	4694.35	5802.92	110.40
1978年	265000.00	260559.46	72938.52	5140.66	2147.69		20850.18	37437.68	30517.48	65368.28	26087.57	271.40
1979年	289000.00	286779.90	91325.56	8086.84	4562.13		23169.10	35197.00	36243.59	67695.14	17440.62	3059.92
1980年	299290.00	260739.41	93441.34	21127.25	9680.86		24960.49	28205.50	45085.84	22763.19	15478.16	101.78
1981年	335217.00	318388.02	95425.26	32205.05	10175.90		21857.40	33943.36	85009.49	11686.15	24707.63	3377.90
1982年	290980.00	303040.80	115249.63	19229.04	5381.04	6786.86	13060.87	33861.05	58601.37	27692.13	19331.01	3847.80
1983年	259299.00	292273.11	111275.76	20388.94	6253.87	12537.09	12554.46	36127.34	55391.26	15231.87	14900.23	7072.90
1984年	287104.00	371336.00	110501.00	23416.00	8139.00	19917.06	16194.00	50385.00	96689.00	15925.00	21111.00	9050.00
1985年	433532.60	478403.00	141066.00	24536.00	9243.00	22579.00	19561.00	52140.00	121721.00	54164.00	23147.00	10251.00
1986年	777725.41	582253.00	171469.00	35010.00	18495.00	45055.00	27383.00	61856.00	94567.00	107148.00	28311.00	6256.00
1987年	685571.71	718092.00	186025.93	39161.98	19591.00	47506.00	15181.00	93355.00	113177.00	115048.00	62065.00	26797.00
1988年	100934.00	549072.00	220513.00	70157.00	18912.00	65318.00	35338.00	33543.00	50976.00	8497.00	43614.00	2204.00
1989年	890000.00	1104116.00	227752.00	80781.00	7968.00	77167.00	50285.00	72218.00	516411.00	15600.00	55654.00	280.00

目 录

第一章 组织机构	(1)
第一节 学校沿革	(1)
一、校名演变.....	(1)
二、行政领导干部更迭.....	(2)
第二节 科室设置	(3)
第三节 政党组织	(7)
一、中共四川省重庆中医学校组织.....	(7)
二、农工民主党四川省重庆中医学校支部.....	(8)
第四节 群团组织	(9)
一、工会.....	(9)
二、共青团.....	(9)
三、学生会.....	(9)
第二章 政治、德育教育	(12)
第一节 基本理论知识教育	(10)
一、时事政策.....	(10)
二、马列主义、毛泽东思想.....	(11)
三、医德医风教育.....	(12)
四、革命传统教育.....	(12)
五、纪律、法制教育.....	(13)
六、专业思想教育.....	(13)
第二节 养成教育	(13)
一、组织管理机构.....	(13)
二、主要规章制度.....	(14)
三、教育管理方法.....	(14)
第三节 第二课堂	(14)
一、基本知识教育.....	(14)
二、文化体育活动.....	(15)
第三章 基础、专业知识教育	(16)
第一节 进修教育	(16)
一、中医专修班.....	(16)

二、中医业余训练班	(17)
三、卫生干部训练班	(17)
四、针灸训练班	(17)
五、中医学徒代训班	(17)
六、师资训练班	(17)
七、“三员”训练班	(17)
八、中药进修班	(18)
九、古典医著进修班	(18)
十、骨伤外科进修班	(18)
十一、中医护理进修班	(18)
十二、乡村医生培训班	(18)
第二节 中专教育	(22)
一、中医	(22)
二、中药	(24)
三、针灸推拿	(24)
四、中医护理	(24)
五、中医骨伤科	(25)
第三节 大学专科	(33)
第四节 函授教育	(34)
一、中医函授中专班	(34)
二、中医药函授大专班	(34)
三、乡村医生中医函授专修班	(35)
四、光明中医函授大学四川分校	(35)
五、光明函大中医理论进修班	(36)
第五节 西医学习中医	(36)
一、西医学习中医研究班	(36)
二、短期西医离职学习中医班	(36)
三、西医在职学习中医	(37)
四、西医学习中医短期突击班	(37)
五、西医学习中医师资班	(37)
第六节 半工半读	(37)
第四章 体育、卫生	(39)
第一节 体育	(39)
一、教学内容	(39)
二、体育活动	(39)
第二节 卫生保健	(40)
一、卫生宣传教育	(40)
二、预防保健	(40)
三、爱国卫生	(40)

四、奖惩办法	(41)
第五章 教学管理	(42)
第一节 管理体制	(42)
第二节 师资队伍	(43)
第三节 教学改革	(44)
第四节 教学设备管理	(44)
第六章 附属医院	(48)
第一节 医院概况	(48)
一、领导体制	(48)
二、性质任务	(48)
三、科室设置	(48)
第二节 门诊、住院管理	(51)
一、门诊部	(51)
二、住院部	(51)
第三节 医技业务	(52)
一、临床科室	(52)
二、护理工作	(52)
三、医技科室	(52)
四、药剂管理	(54)
第七章 医教研究	(56)
第一节 组织管理	(56)
一、管理体制	(56)
二、管理方法	(56)
三、学术研究组织	(57)
第二节 研究工作	(59)
一、活动方式	(59)
二、活动内容	(59)
三、成效	(59)
第三节 学术交流	(61)
一、校内	(61)
二、校外	(61)
三、学术论著	(61)
第四节 办刊工作	(64)
一、《重庆中医药杂志》	(64)
二、《重庆中专教育》	(66)

第八章 行政管理	(68)
第一节 管理体制	(68)
一、领导演变.....	(68)
二、管理方式.....	(68)
第二节 人事、保卫	(68)
一、人事工作.....	(68)
二、保卫工作.....	(72)
第三节 计划财务	(72)
一、经费管理.....	(72)
二、基本建设.....	(72,
三、公费医疗.....	(72)
第四节 后勤保障	(75)
一、房地产管理.....	(75)
二、物资管理.....	(75)
三、食堂管理.....	(76)
四、车辆管理.....	(77)
第五节 信息管理	(77)
一、信访工作.....	(77)
二、档案工作.....	(77)
三、文书管理.....	(78)
四、保密制度.....	(78)
第九章 党委领导	(79)
第一节 思想组织建设	(79)
一、思想建设.....	(79)
二、组织建设.....	(81)
三、党纪党风建设.....	(82)
第二节 落实政策	(83)
第三节 统一战线	(83)
第四节 发挥群团组织作用	(85)
一、工会的纽带桥梁作用.....	(85)
二、共青团、学生会的助手作用.....	(85)
第十章 人物	(86)
第一节 传记	(86)
第二节 简介	(91)
第三节 获奖名录	(94)
编后记	(97)

序 言

编史修志，是历史赋予我们的一项承前启后、继往开来的千秋大业。乘盛世修志之际，我们编纂了《四川省重庆中医学校校志》，完成了一项开创性的光荣任务。这是一件有益当代，惠及子孙的社会主义精神文明建设成果。

历史是一面镜子，鉴古而知今。用了近5年时间编纂出来的校志，基本上坚持了马列主义、毛泽东思想为指导，坚持了辩证唯物主义和历史唯物主义观点，坚持了实事求是的思想路线。同时遵循详今略古，详近略远，立足当代的修志原则，记述了建校近40年的历史现状，特别是党的十一届三中全会以来的崭新变化和发展。为今后四川省重庆中医学校的建设提供了宝贵的借鉴。志书基本上达到了思想性、科学性、资料性的统一，能够起到存史、资政、教育作用。

四川省重庆中医学校，是一所将近40年历史的学校，它的前身是西南军政委员会卫生部重庆中医进修学校。在西南卫生部和重庆市卫生局的直接领导下，为继承发扬祖国医学遗产做了大量的有益工作，为西南地区和重庆市培养了数以千计的中医药人才。中医界老前辈鲁之俊、冉雪峰、任应秋、吴棹仙、胡光慈、沈仲圭等，在学校执教和任职中，为中医药教育事业作出了重大贡献。他们高尚的师德医风，高明的学术医术，以及热心中医教育事业的崇高精神，我们至今仍记忆犹新，也是学习的楷模。

在编纂过程中，我们始终得到重庆市卫生局、重庆市中医管理局的指导和帮助，并得到了校内各科室的协同配合，不少同志提供了翔实资料，为校志能顺利出版，与读者见面起了重要的作用，在此一并致谢。