

019288

河南省
商丘地区
人民医院志



河南省商丘地区人民医院志

序

河南省商丘地区人民医院座落在商丘县城北关外，南北公路西侧，南靠环城公路，西邻商丘地区卫校，北为马楼村。距商丘市七公里，居商周(口)、商开(封)、商永(城)、商亳(安徽省亳县)公路分交处。占地205.75亩，建筑面积35,580平方米。病人来自予东、皖北、鲁西南等邻近地区。(见图①②)

医院创办于一九一二年(中华民国元年)，距今已有七十年的院史。历经加拿大基督教差会、中华圣公会、日本侵略军、国民党政府各时期的统治，曾两迁院址、四改院名，至一九五一年方摆脱教会管辖，回归人民怀抱，正式命名为商丘专区人民医院(现商丘地区人民医院)。旧中国的三十七年，医院发展缓慢；建国后的三十三年，在中国共产党领导下，经过多次整顿，贯彻执行社会主义的办院方针，医院逐步发展，其间亦经历三次合并、九次更改院名。文革十年动乱，医疗秩序受到一定干扰。

一九七八年，中国共产党十一届三中全会后，贯彻调整、改革、整顿、提高的方针，使医院得以稳步迅速发展。一九八二年病床达501张，职工702人，其中医务人员547人。已成为一所有临床、医技27个科室，83个专业分组的综合性医院。(见图③④)

河南省商丘县地图

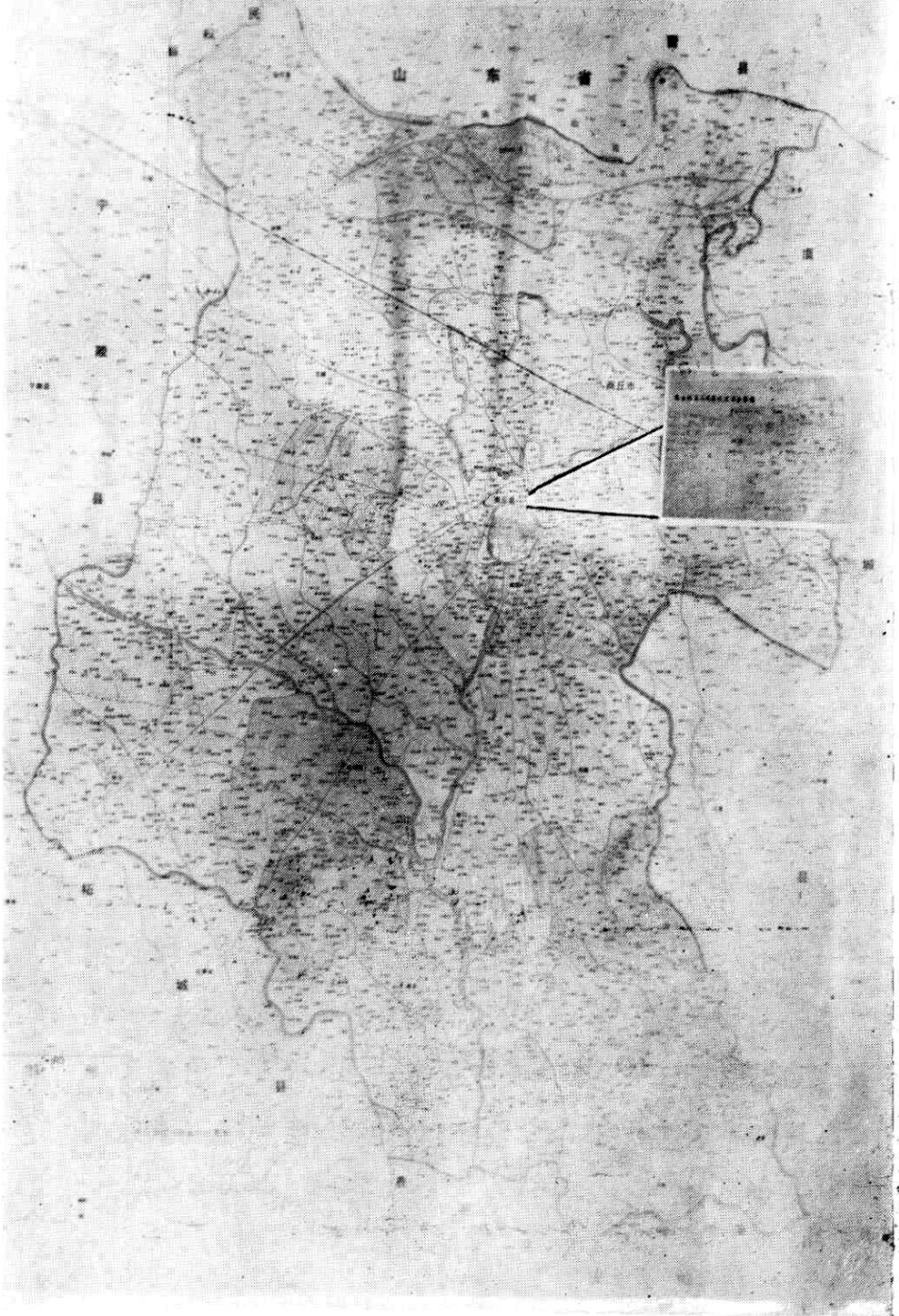

< 2 >

图①商丘地区人民医院地理位置

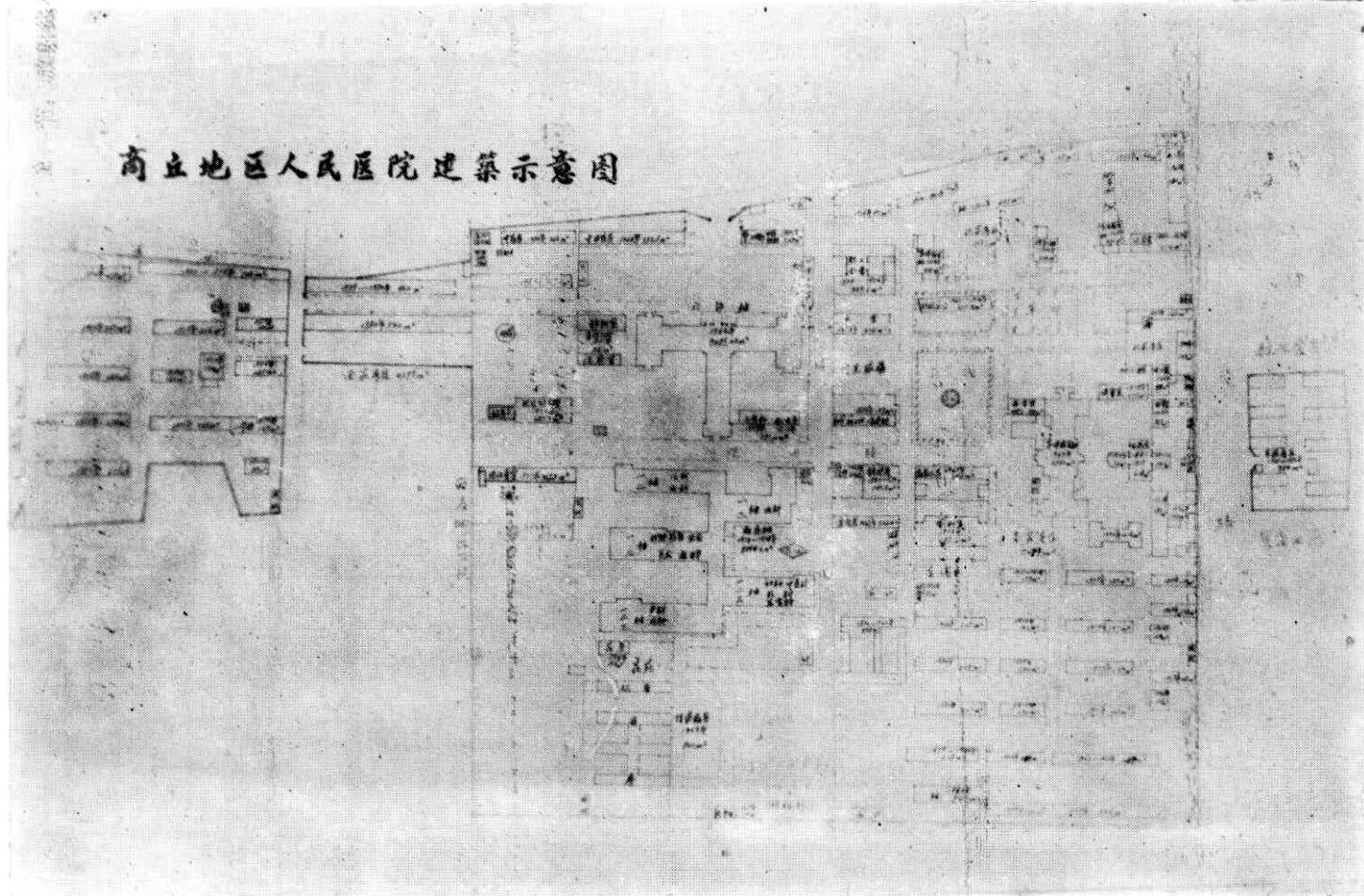

商业地区人民医院建筑示意图

图②商业地区人民医院建筑示意图

△ (S)

2



图③商丘地区人民医院正门

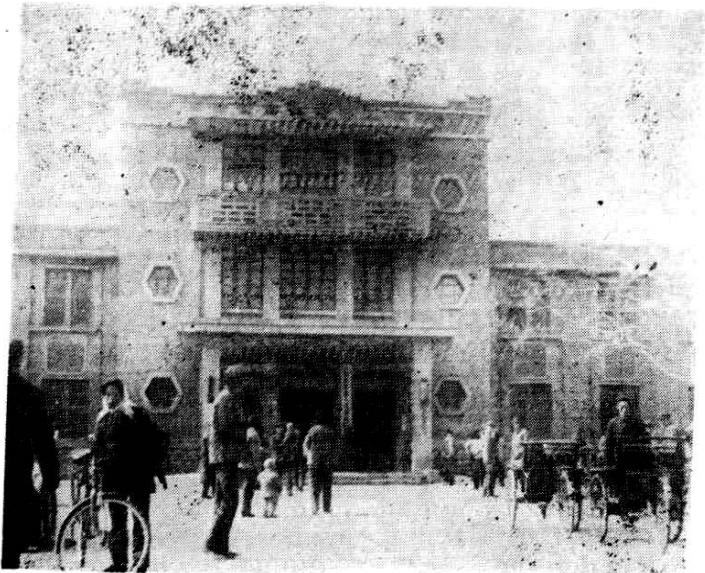

图④商丘地区人民医院门诊

目 录

第一章：医院的起源和发展.....	(1)
第一节：圣保罗医院的产生和变迁.....	(1)
第二节：商丘地区医院的沿革与发展.....	(18)
第三节：有关医院历年来发展情况的数据.....	(31)
第二章：医疗护理工作.....	(37)
第一节：中医科（针灸室、推拿室、中医外科）.....	(39)
第二节：内 科.....	(43)
第三节：外 科（烧伤病房、皮肤科）.....	(50)
第四节：妇产科.....	(66)
第五节：小儿科.....	(72)
第六节：五官科（眼科、口腔科、耳鼻喉科）.....	(77)
第七节：传染病科.....	(84)
第八节：保健科.....	(88)
第九节：护理工作.....	(88)
第三章：门诊部.....	(93)
第一节：门诊工作.....	(95)
第二节：急诊门诊.....	(100)
第三节：注射室.....	(102)
第四节：治疗室.....	(102)
第五节：理疗室.....	(103)
第六节：脑电图室.....	(104)
第七节：门诊手术室.....	(104)

第四章：医技工作	(107)
第一节：放射线科.....	(109)
第二节：药剂科.....	(111)
第三节：检验科（输血献血）.....	(115)
第四节：手术室（麻醉组）.....	(119)
第五节：病理室.....	(124)
第六节：供应室.....	(125)
第七节：心电图室.....	(126)
第八节：同位素室.....	(128)
第九节：放射治疗室.....	(129)
第五章：教学、培训与科研	(135)
第一节：院办护校与教学工作.....	(135)
第二节：院外进修学习.....	(136)
第三节：接收实习进修.....	(140)
第四节：科研与技术革新.....	(142)
附：肝病研究工作的进展.....	(143)
第六章：计划生育、防疫救灾、爱国卫生运动	(147)
第一节：计划生育工作.....	(147)
第二节：防疫救灾工作.....	(150)
第三节：爱国卫生运动.....	(150)
第七章：医院管理	(155)
第一节：医务行政.....	(155)
第二节：规章制度.....	(158)
第三节：病案管理、医疗统计.....	(159)
第四节：图书管理与阅览室.....	(161)
第五节：人事工作.....	(162)
第六节：总务管理.....	(163)

第七节：财务工作.....	(167)
第八节：经济管理.....	(168)
第九节：生活管理（营养室）.....	(172)
第八章：党、团、工会.....	(177)
第一节：中国共产党医院委员会.....	(177)
第二节：中国共产主义青年团医院委员会.....	(182)
第三节：医院基层工会.....	(183)
第九章：大事记.....	(187)
第十章：人物介绍.....	(191)
第一节：参加过抗日战争的人员.....	(191)
第二节：主任、付主任医师级人员.....	(192)
第三节：省级先进工作者.....	(194)
第四节：创建医院的加拿大籍人员.....	(195)
第五节：主治医师级人员名单.....	(195)
第六节：人物传记（略）.....	
编 后 记.....	(197)

第一章

医院的起源和发展

5

第一章

医院的起源和发展

第一节：圣保罗医院的产生和变迁

英国基督教圣公会于开封创办医院

天津条约后，帝国主义各国派传教士深入我国内地设立教堂、开办学校、医院为其文化侵略服务。英国基督教圣公会先后在一些省分设立传教区。清朝末年，中华圣公会各教区会督（主教）在上海开会决定：由加拿大（英属地）圣公会为差会，在河南省开辟传教区。加拿大圣公会牧师WILLIAM CHARLES WHITE（中文名怀履光，后升为河南教区会督）带领福建教区传教士四人来河南省，在开封南关建立传教基地，设中华圣公会河南教区。民国元年（1912年）在该处创办开封圣公会医院。民国二年（1913年）正式建院，定名为圣保罗医院。由英籍女大夫雷××任院长。另有福建人陈雅各大夫和护士、学员数人。

教派发生矛盾，圣保罗医院迁商改名

因医院与英国基督教内地会开设的福音医院毗邻，两院相互矛盾，经英国驻汉口领事馆裁决：鉴于福音医院开办在先，圣保罗医院外迁。中华圣公会河南教区会督于民国四年（1915年）将圣保罗医院迁商丘县，暂用城内西马道街圣公会天主堂房舍开诊，称“三一”医院。当时有加籍大夫胡××和陈雅各大夫、学员谢××、×××。后又由加拿大圣公会派来女大夫Dr. Trevit（中文名曹概瑞）、护士 Ru Lypeter S（中文名贝美瑞），来院。由于本地居民对西医缺乏认识，来看病者甚少，医院采取信教者免费诊疗，平民看病减免医疗费以拉拢吸引病人，借医传教。

医院另建，又迁新址，院名复称圣保罗

民国六年（1917年），圣公会在商丘县城北平顶固堆集马楼庄南买地四十八亩二

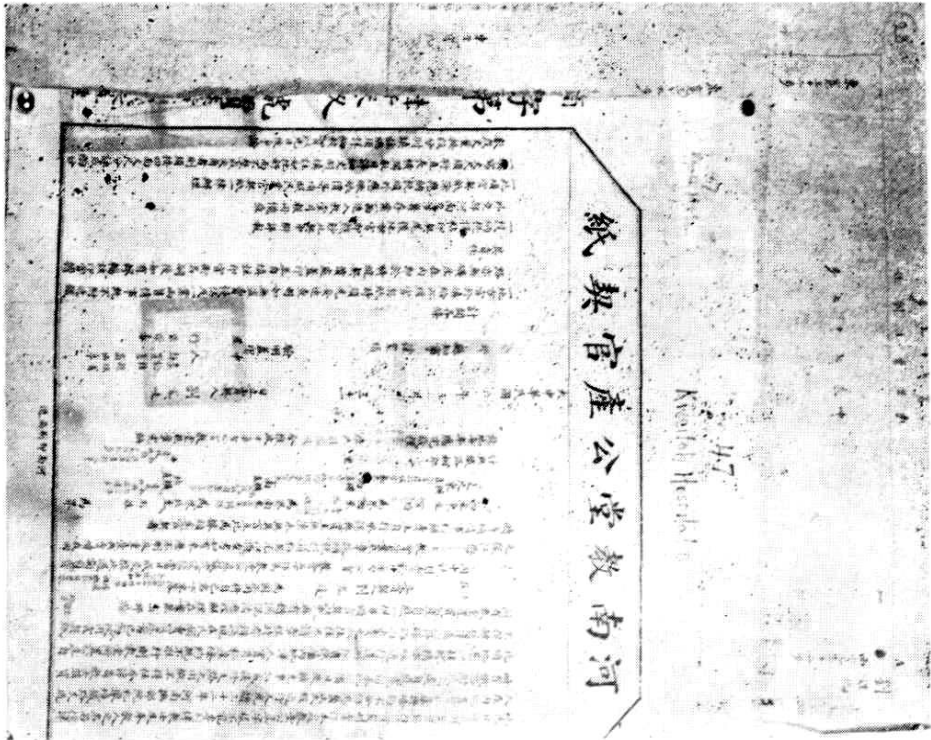

(圖一甲)

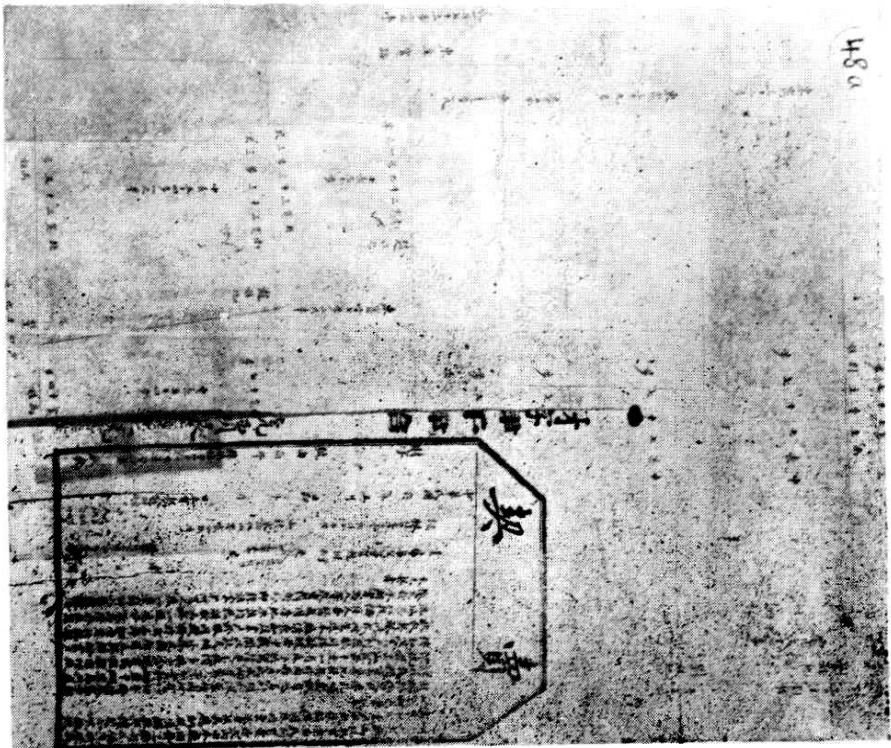

(圖一乙)

分零五毫四忽，价白银一千四百九十四两三钱六分八厘（见画①）为医院开建新址。约一年建好平房四座，医院即由城内迁来开诊，仍称圣保罗医院。由曹概瑞大夫任院长。又请来美籍安佩清大夫（美国基督教信义会人员）协助。继续建门诊和病房楼房，于民国九年（1920年）先后建成。（见图②③④⑤）门诊楼为两层砖木结构，下层为



（图二）



（图三）

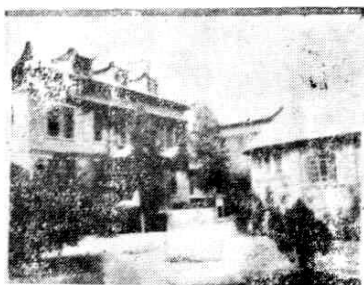

（图四）

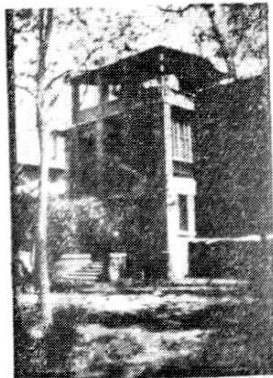

（图五）

男、女门诊、候诊厅（兼作礼拜堂）。上层为男职员宿舍。病房楼为小工字形，砖木结构，中体三层，下层为公事房及部分医疗用房，上两层为女职员宿舍，两端为单层大病房，中有走廊房间相接，有地下室。门诊、病房楼均为白铁屋顶，仿古宫殿式飞檐挑角，颇壮观。建筑面积2605平方米。当年挂出圣保罗医院匾额（见图⑥⑦）。有职员，



(图六)

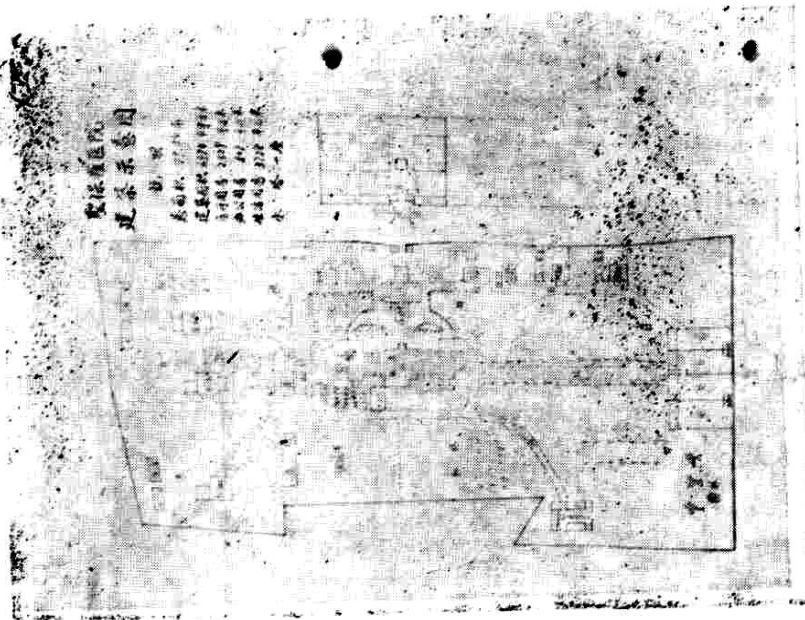

(图七)

工人二十余人，病床40张，分男女两个病房，另有割症房（见图⑧），接产房、婴儿

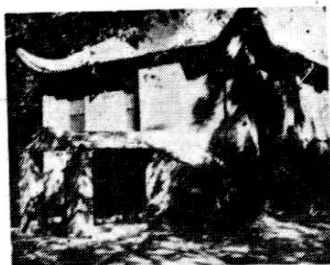

(图八甲)

ST. PAUL'S HOSPITAL, KWEITEH, HONAN
OPERATION RECORD

No.	Name	Operation	Time	Operator	Assistant	Remarks
1	Mr. Wang	Appendectomy	10:00	Dr. Smith	Mr. Lee	Good recovery
2	Mr. Chen	Cholecystectomy	11:30	Dr. Smith	Mr. Lee	Wound healed
3	Mr. Li	Prostatectomy	14:00	Dr. Smith	Mr. Lee	Post-operative care
4	Mr. Zhang	Appendectomy	16:00	Dr. Smith	Mr. Lee	Discharge planned
5	Mr. Wu	Cholecystectomy	17:30	Dr. Smith	Mr. Lee	Wound dressing
6	Mr. Liu	Prostatectomy	19:00	Dr. Smith	Mr. Lee	Monitoring vitals
7	Mr. Sun	Appendectomy	20:30	Dr. Smith	Mr. Lee	Pre-operative prep
8	Mr. Zhou	Cholecystectomy	22:00	Dr. Smith	Mr. Lee	Post-operative observation
9	Mr. Qian	Prostatectomy	23:30	Dr. Smith	Mr. Lee	Wound care
10	Mr. Sun	Appendectomy	01:00	Dr. Smith	Mr. Lee	Discharge instructions
11	Mr. Zhou	Cholecystectomy	02:30	Dr. Smith	Mr. Lee	Wound dressing
12	Mr. Qian	Prostatectomy	04:00	Dr. Smith	Mr. Lee	Monitoring vitals
13	Mr. Sun	Appendectomy	05:30	Dr. Smith	Mr. Lee	Pre-operative prep
14	Mr. Zhou	Cholecystectomy	07:00	Dr. Smith	Mr. Lee	Post-operative observation
15	Mr. Qian	Prostatectomy	08:30	Dr. Smith	Mr. Lee	Wound care
16	Mr. Sun	Appendectomy	10:00	Dr. Smith	Mr. Lee	Discharge instructions
17	Mr. Zhou	Cholecystectomy	11:30	Dr. Smith	Mr. Lee	Wound dressing
18	Mr. Qian	Prostatectomy	14:00	Dr. Smith	Mr. Lee	Monitoring vitals
19	Mr. Sun	Appendectomy	16:00	Dr. Smith	Mr. Lee	Discharge planned
20	Mr. Zhou	Cholecystectomy	17:30	Dr. Smith	Mr. Lee	Wound dressing
21	Mr. Qian	Prostatectomy	19:00	Dr. Smith	Mr. Lee	Monitoring vitals
22	Mr. Sun	Appendectomy	20:30	Dr. Smith	Mr. Lee	Pre-operative prep
23	Mr. Zhou	Cholecystectomy	22:00	Dr. Smith	Mr. Lee	Post-operative observation
24	Mr. Qian	Prostatectomy	23:30	Dr. Smith	Mr. Lee	Wound care
25	Mr. Sun	Appendectomy	01:00	Dr. Smith	Mr. Lee	Discharge instructions
26	Mr. Zhou	Cholecystectomy	02:30	Dr. Smith	Mr. Lee	Wound dressing
27	Mr. Qian	Prostatectomy	04:00	Dr. Smith	Mr. Lee	Monitoring vitals
28	Mr. Sun	Appendectomy	05:30	Dr. Smith	Mr. Lee	Pre-operative prep
29	Mr. Zhou	Cholecystectomy	07:00	Dr. Smith	Mr. Lee	Post-operative observation
30	Mr. Qian	Prostatectomy	08:30	Dr. Smith	Mr. Lee	Wound care

(图八乙)

室、药房、实验室。有显微镜两架（见下图），救护车一辆。由贝美瑞任护士长。有中国男女护士四、五人。护士还兼管药房。化验工作由医护人员兼作。初时住院病人不多，床位经常空闲。

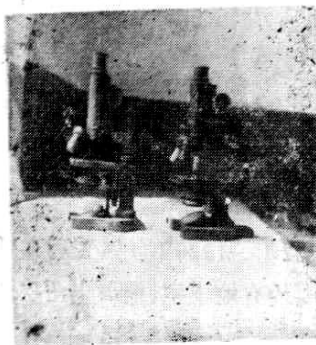

7-1

首创院办护校并继续购地扩建医院

民国十年（1921年），医院因病房护理工作需要，创办归德圣保罗医院护士学校，贝美瑞任校长。第一班招收男学员三名，女学员一名，共四名。在病房担任一定的护理任务。（该护士学校第一班于1925年毕业，同年招第二班学员，1927年、1929年曾两度停办，1931年后根据国民政府规定，向教育部和中华护士学会备案，由我国护士李福德任校长，定名为商丘圣保罗医院附设高级护士职业学校，学制四年）。

民国十二年十三年间（1923年—1924年），先后购入院外毗邻土地共三十一亩三分三厘八毫四丝一忽，扩建医院（见图⑨）。民国十四年（1925年）在医院对面建保安宿舍一所，平房三十间和简易小房多间供远道就诊病人住宿，按天收住宿费。

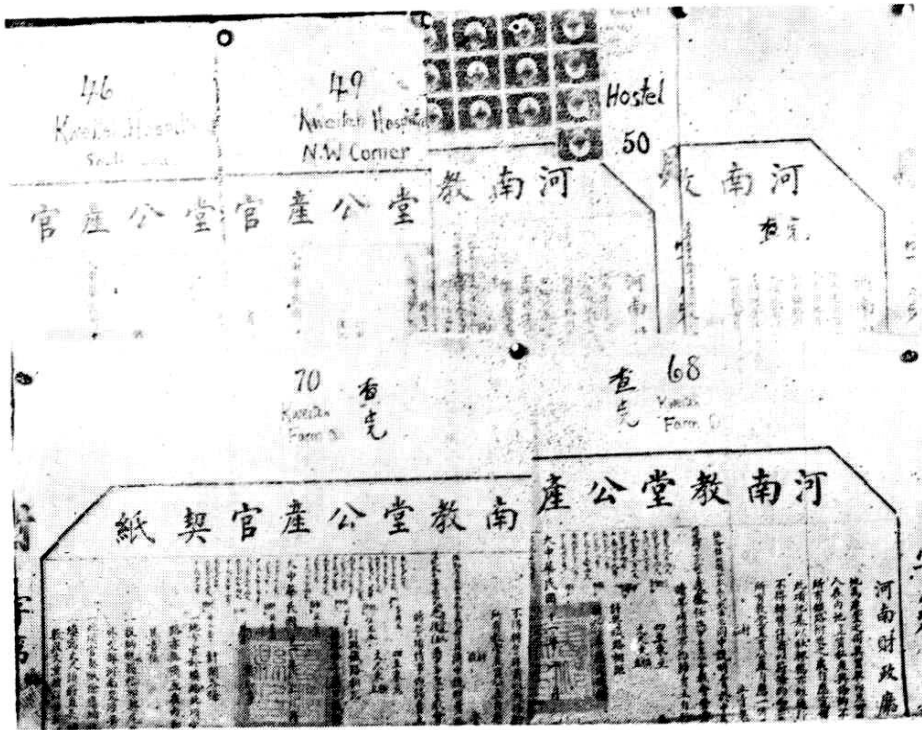

（图九）

民国十一年至十五年间（1922年—1926年），先后在医院北部为加籍医护人员建西式住宿楼房三座（图⑩⑪⑫）。均有地下室，地面上两层，每座建筑面积450平方米，

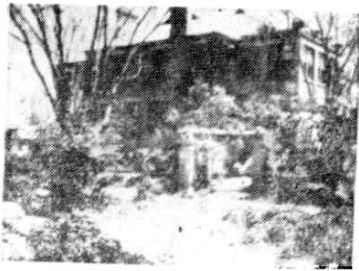

(图十)

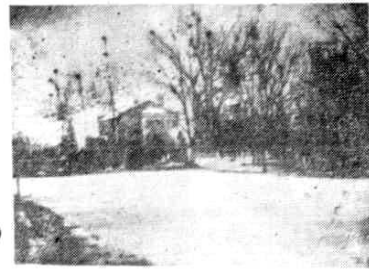

(图十一)

造价5500—6000块银元。内有客厅、书房、饭厅、卧室、洗澡间、厕所、贮藏室、凉台、壁柜、壁炉，供一人或一家（多为2—3人）使用。楼外各有草坪、花卉、树木，南侧有花墙与医疗区隔离。

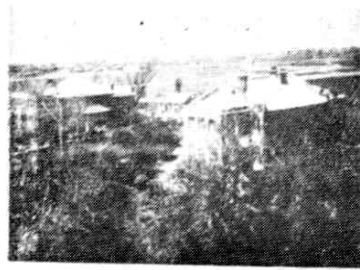

(图十二)

民国十三年（1924年）加籍大夫饶××来院，在院二年余，因小孩生病回国。同年中国大夫张惠庭来院。

民国十四年（1925年）“五卅惨案”后，反帝运动影响商丘，医院工人到商丘县参加反帝大会。加籍医护人员离开医院，由张惠庭大夫担任院长。同年齐鲁医学院毕业生徐淑眉来院。一年后加籍医护人员返院，曹概瑞仍任院长，张惠庭任副院长。由张惠庭、徐淑眉分管男女病房。

民国十七年加籍大夫Dr. H. H. GidJert（中文名郭海伯）来院。郭擅长妇产科。一年后加籍大夫Dr. Richard Brown（中文名包志德）来院，包擅长眼科。

民国十六年至十九年间（1927—1930年），商丘处于直奉军阀和蒋冯混战地带，伤兵及民众的枪炮伤甚多，有时住满病房。此期护士学校男护生多人离校到国民党军队充当医官。

民国十九年后（1930年）郭海伯大夫先后购入发电机两部，锅驼机两部，建发电房，郭亲自开机发电，供医疗照明使用，为商丘首家用电。郭海伯又设计无影手术灯一具，由医院白铁工李明善制作，用于手术照明，效果良好，至今仍在用。（见图⑬）

购进德制150毫安X光机一部，开始X线透视和摄片诊断。将病房两端大病房建为两层，共432.8平方米（见图⑭⑮），增加床位40张。民国二十一年、二十二

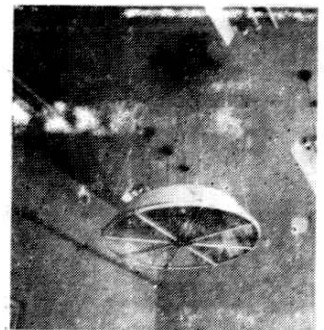

(图十三)

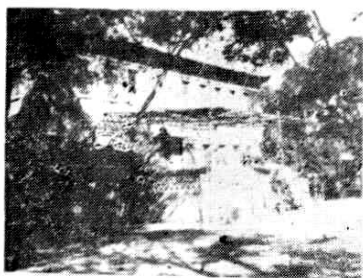

(图十四)



(图十五)

年为教会总干事兼医完总务主任，中国院长建住宿小楼两座（见图⑩⑪），每座169平方米。

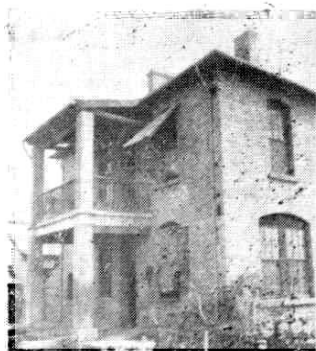

(图十六)

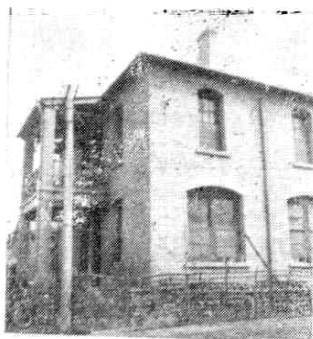

(图十七)

民国二十二年（1933年）曹概瑞院长回国，张惠庭副院长辞职，郭海任院长。此期间加籍护士Miss S. S. Kelsey（中文名康爱莲）、翟××、铁××、聂××先后来院，在院工作时间长短不一。中国医生、护士5—6人来院任职。民国廿年（1931年）至民国廿九年（1940年），总床位八十张，职员、工人、护校学生共七十余人。并有外地教会医院外籍医生数人来院短期工作。此期病人也逐渐增多，日门诊量七、八十人次，初诊由医生诊断治疗，复诊一般多有高年护士处理，以常见病，地方病为主。每周二、五上午为手术日，可作膀胱切开取石、兰尾摘除、截肢、扁桃腺摘除、外眼手术、卵巢瘤摘除。逐渐成为予东边缘地区设备较为完善，在民众中有一定声誉的医院。

民国二十五年（1936年）建20立方米自来水塔一座，（见图⑫）将院内各楼小水柜手压提水，改为统一供水。



(图十八)