

015682

# 垣曲县地名录

垣曲县人民政府编

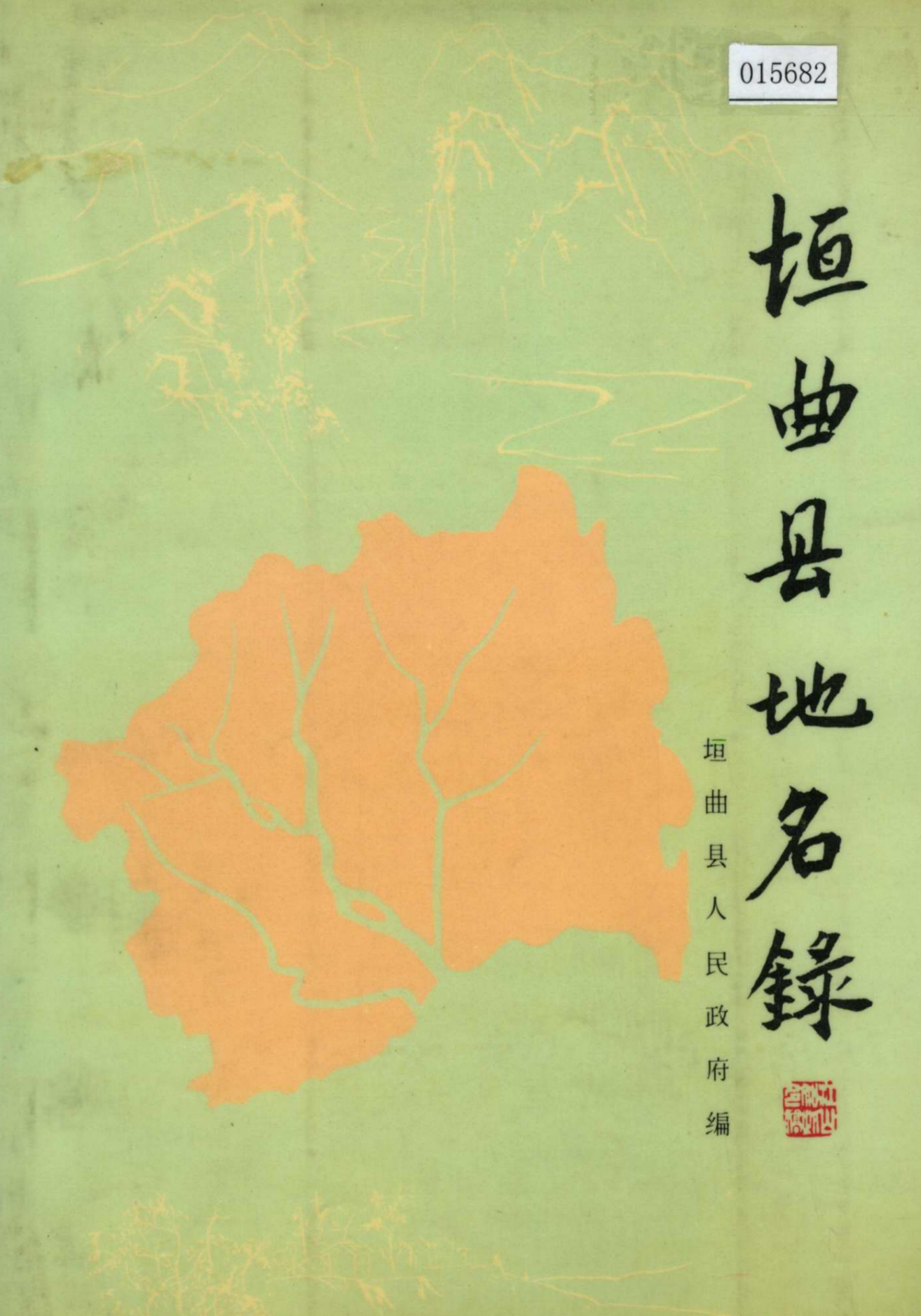

# 垣曲县地名录

内部资料 注意保存

垣曲县人民政府编

一九八五年七月

FL-4 款

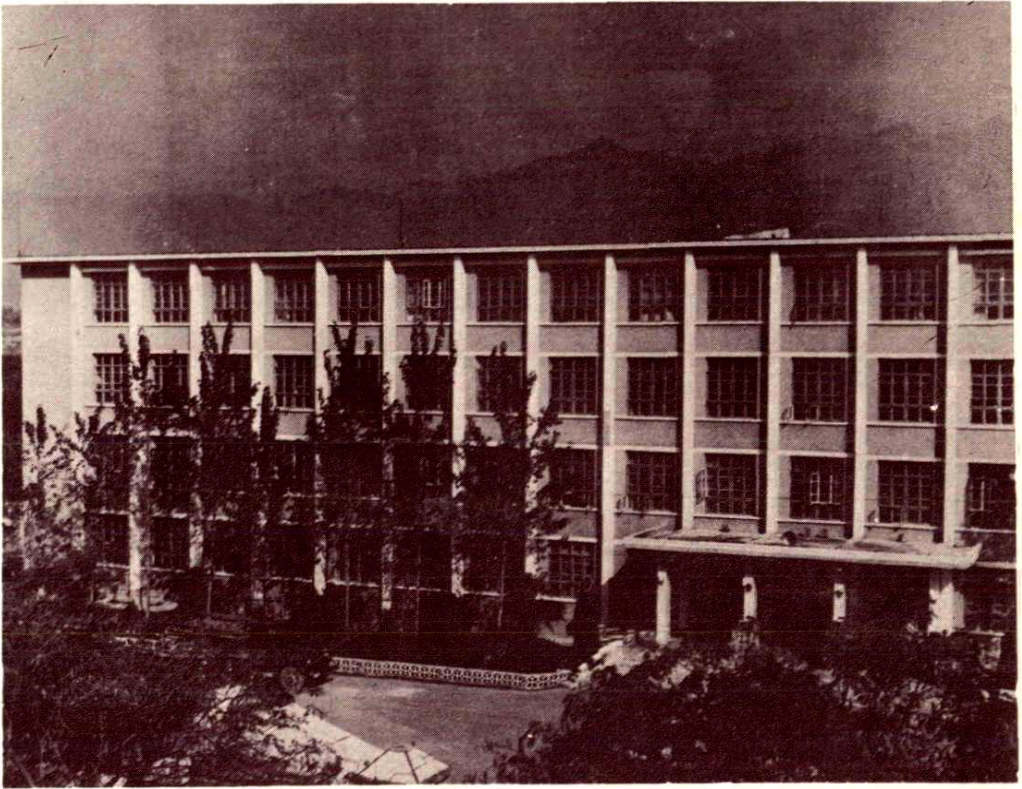

图一、县政府办公大楼

2

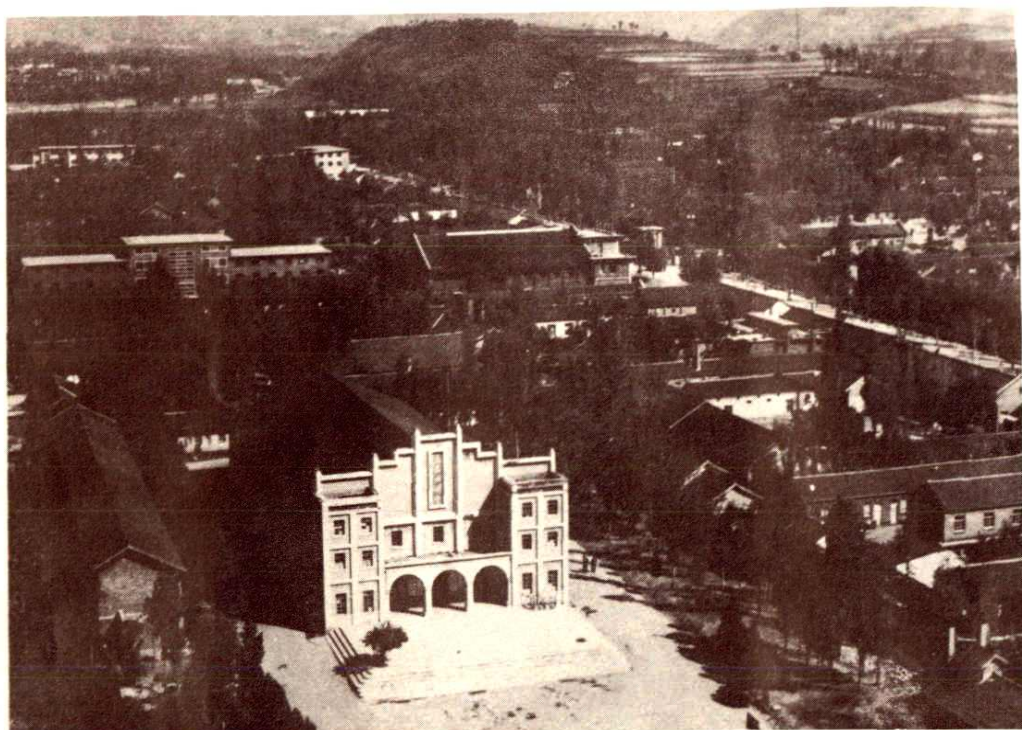

图二、县城一角

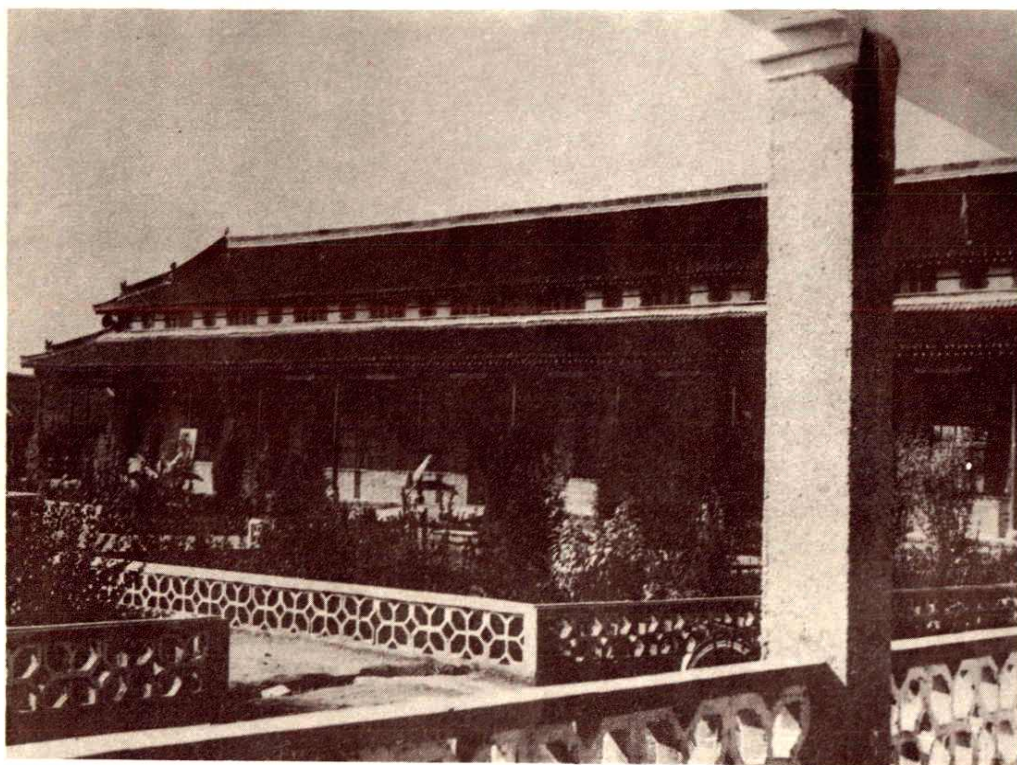

图三、县文化馆游艺厅



图四、垣曲县革命烈士纪念亭



图 五 、 一九四二年抗日县政府驻地遗址一望仙



图六、垣曲县火车站

178-2

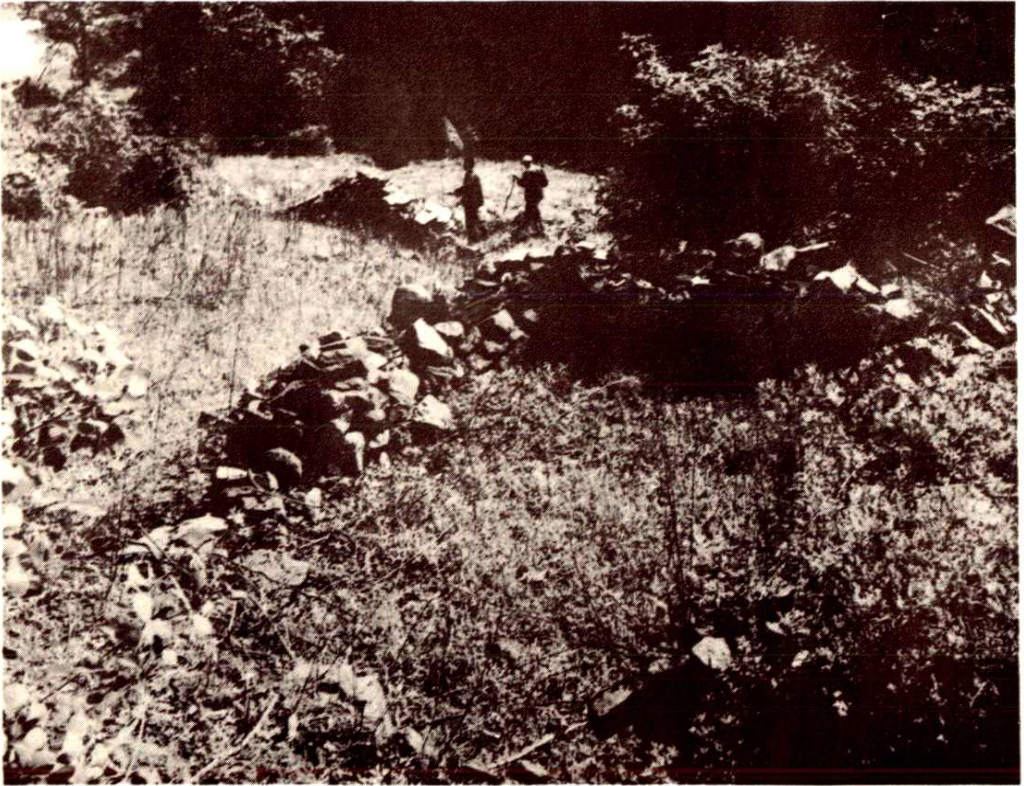
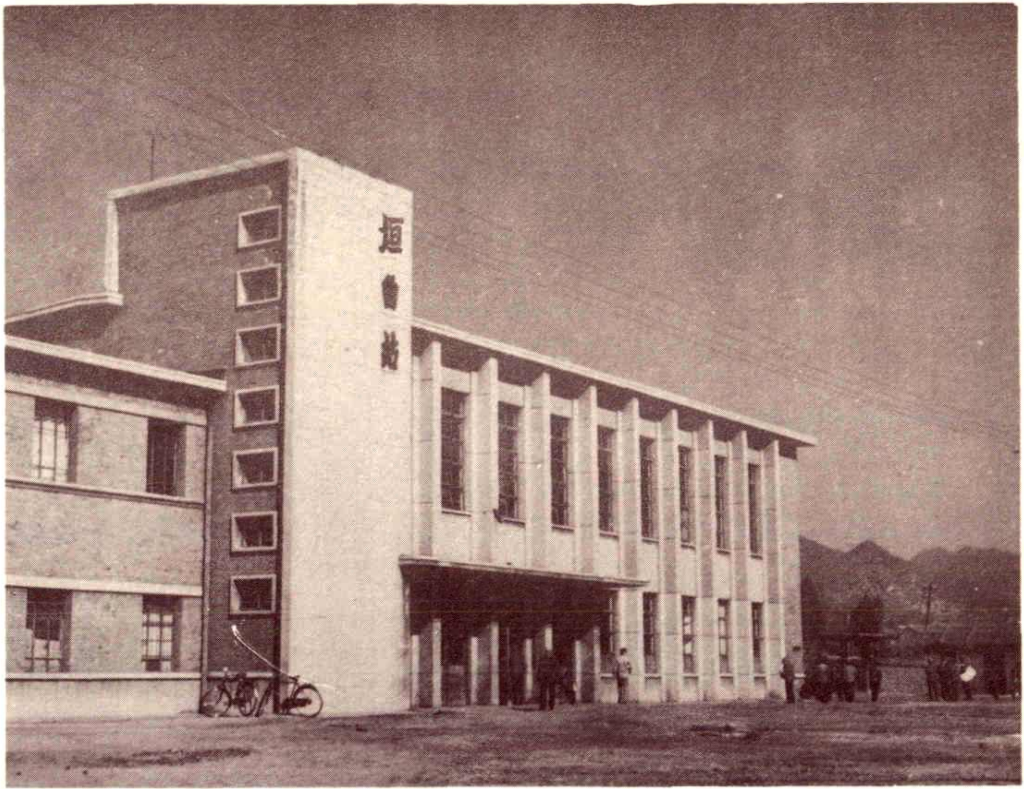
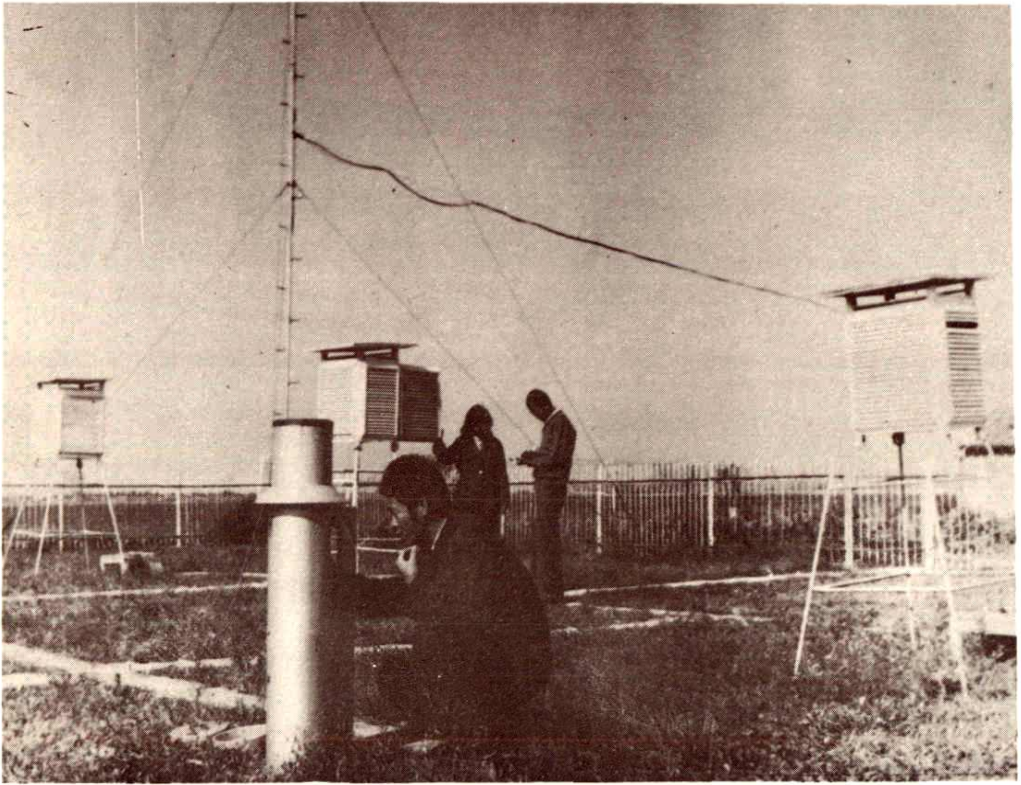

图七、气象站工作人员正进行观测





图八、位于沈西河滋峪河汇合处的七六水电站

178-3

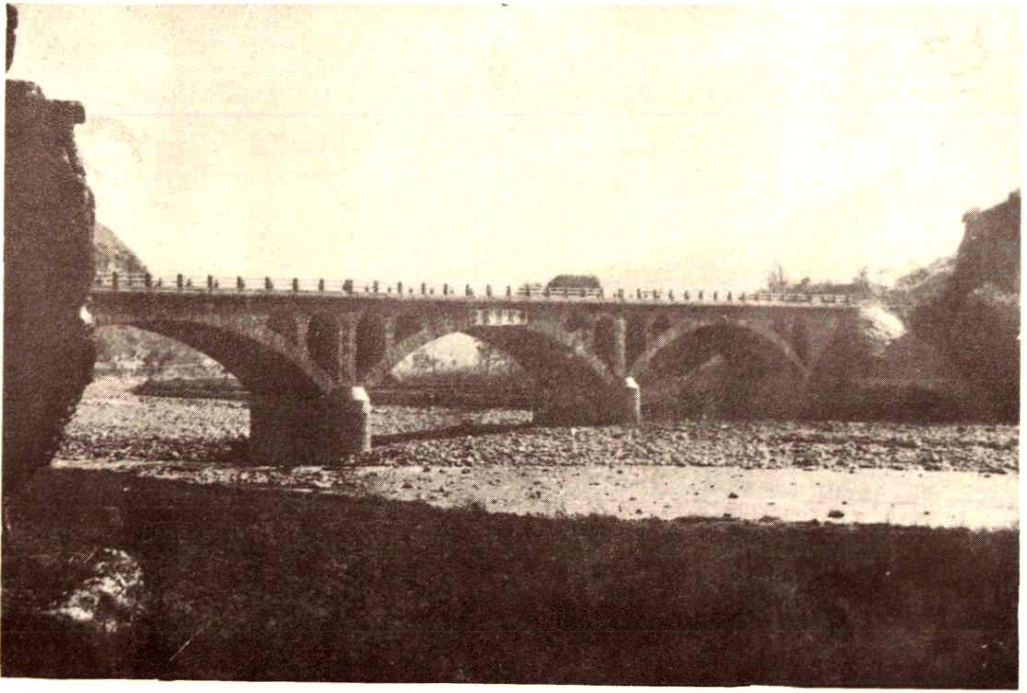

图九、宋家湾大桥



图十、娃娃鱼

娃娃鱼，学名大鲵，属两栖纲，大鲵科。一般长60——70厘米，大者可达1.8米。背面棕褐色，有大黑斑；腹面色淡。头宽而扁；口大，锄骨齿成一弧状；鼻孔和眼睛极小，位于头的背面；无眼睑。躯干粗壮而扁；尾侧扁；四肢甚短；前肢四指，后肢五趾；趾间有微蹼。皮肤较光滑，皮肤腺发达，触之则分泌白液，有特殊气味。头部疣粒显著，自颈侧至体侧有皮肤褶。栖息山谷溪水中。以鱼、蛙、虾等为食。因叫声似小孩啼，故亦称“娃娃鱼”。肉可食用。

这是一种稀有生物，属国家二类保护动物。见于记载的，仅有我国广东和日本某地。我县铜矿峪的白涧河和马家河、落凹、河底河等地都有，以马家河为最，为保护稀有动物，这里建有娃娃鱼场。



图十一、灵芝草

灵芝草形状奇异，似草非草，似花非花，无枝无叶，酷似人形，五官俱全，帽缨皆备。根据《本草纲目》记载：灵芝草分为黑、白、青、黄、赤、紫等六种，最珍贵的是白灵芝。目前，我县所发现的有白、黄、紫三种。灵芝草是一种滋补品，它的功能可使人身强力壮，延年益寿，但不象《白蛇传》中所说的能够起死回生。



图十二、木耳

垣曲的木耳，片大肉肥，色泽鲜艳，味美可口，可与猴头、燕窝、金针、海参等并肩媲美。我县的木耳产地很多，木耳河所产的木耳最为有名。木耳河位于望仙乡，由北向南，长达十余华里，沿河两岸，森林茂密，多产木耳。木耳的生身“母亲”是栎树，夏秋之间，这里雨量多，温度高，古老的栎树经受雨淋返潮，从它的皮缝里生长出一种菌物来，就是木耳。

1785



图十三、猴头

猴头，肉肥味美，营养丰富，是一种珍贵的食品，驰名全国，称为养在深闺人未识的山珍。猴头是一种菌类植物，猴头菌的孢子着生在古老的栎树上，成熟后可传播到对面的树木上，孢子通过树木伤口侵入心材部分，菌丝在酶的作用下分解着木材细胞壁的木素，随心材发暗，出现海绵状和黄色菌丝体充满的小孔。一对雌雄遥望的猴头便出现了。因猴头开始很象蘑菇，随后生黄毛，象猴子的头，故得此名。大的有半斤重，一般都在二、三两左右。我县的皇姑幔有“猴头山”之称，此外，在流流山、南门头等地都有。七、八月是采集时间，每年约采二、三百斤左右。

# 垣曲县地图

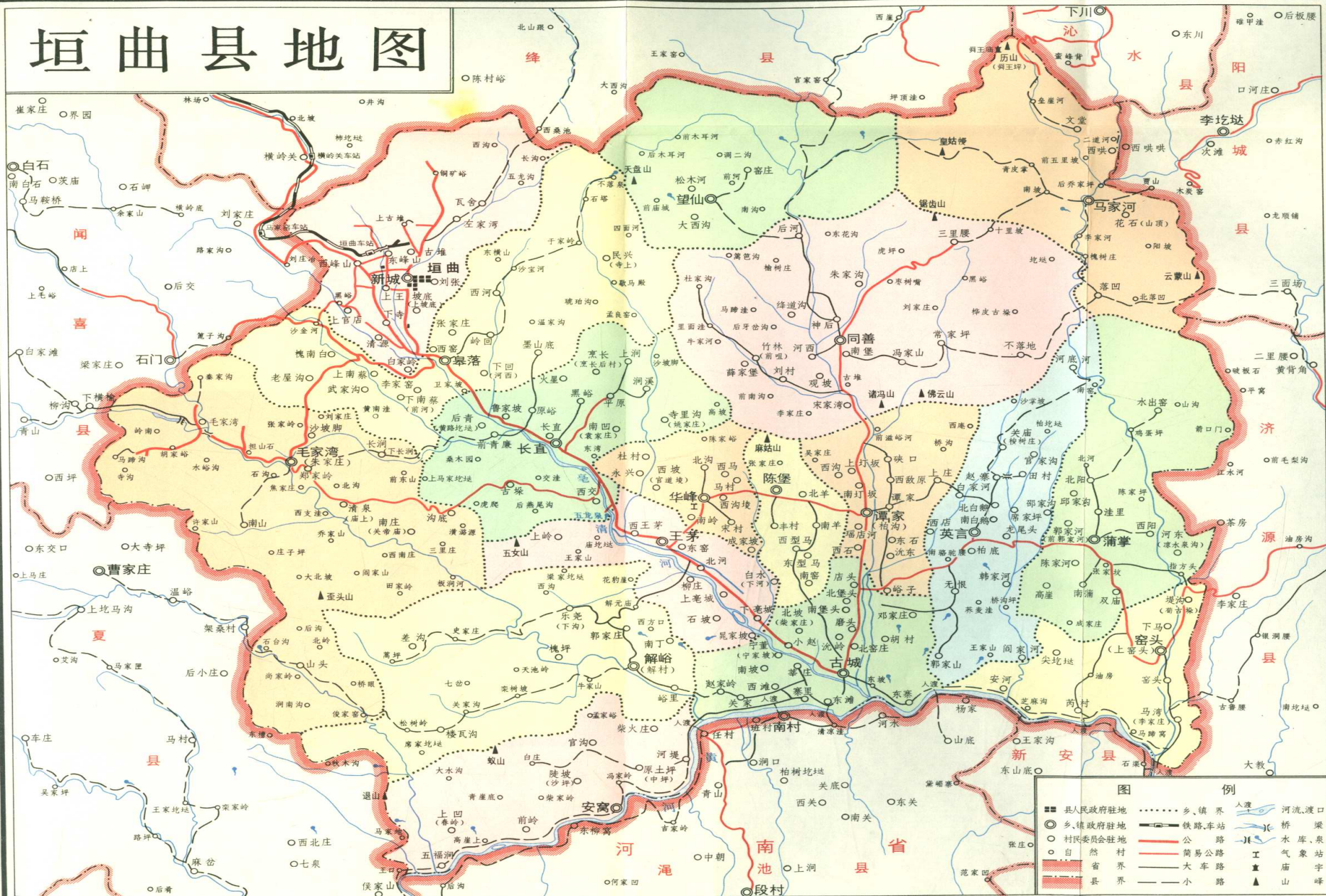

图例	
■ 县人民政府驻地	..... 乡、镇界
● 乡、镇政府驻地	—+—+— 铁路、车站
○ 村民委员会驻地	— 公路
○ 自然村	— 简易公路
— 省界	— 大车路
— 县界	— 小路
— 河流、渡口	— 桥、梁
— 水库、泉	— 气象站
— 山、峰	— 庙宇
— 山、峰	— 山、峰

比例尺 1:20万

垣曲县人民政府制 一九八六年

# 目 录

前言.....	1	岭回村.....	48
垣曲县行政区划简表.....	3	上南蔡村.....	48
自然村名首字音序索引.....	7	武家沟村.....	49
<b>第一章</b>		张家庄村.....	49
垣曲县概况.....	29	槐南白村.....	49
<b>第二章</b>		民兴村.....	50
垣曲县沿革.....	32	<b>三</b> 毛家湾镇概况.....	54
<b>第三章</b>		自然村名初考.....	54
居民点地名录.....	34	朱家庄村.....	54
<b>一</b> 新城镇概况.....	34	南山村.....	55
自然村名初考.....	34	沙坡脚村.....	56
刘张村.....	34	郑家岭村.....	57
东峰山村.....	35	沟底村.....	58
清源村.....	35	毛家湾村.....	59
下寺村.....	36	南庄村.....	61
西峰山村.....	36	山头村.....	63
古堆村.....	36	清泉村.....	65
上官店村.....	37	长涧村.....	67
上王村.....	37	<b>四</b> 长直乡概况.....	68
坡底村.....	37	自然村名初考.....	68
瓦舍村.....	38	长直村.....	68
左家湾村.....	39	上涧村.....	69
白家岭村.....	39	烹长村.....	69
<b>二</b> 皋落乡概况.....	41	黑峪村.....	70
自然村名初考.....	41	鲁家坡村.....	70
皋落村.....	41	火星村.....	71
老屋沟村.....	42	前青廉村.....	71
李家窑村.....	43	平原村.....	72
下回村.....	44	古垛村.....	72
下南蔡村.....	45	南凹村.....	73
西窑村.....	45	西交村.....	73
墨山底村.....	46	寺里沟村.....	74
西河村.....	47	原峪村.....	76



洞溪村	76
后青村	77
五 王茅镇概况	78
自然村名初考	78
王茅村	78
北河村	79
上岭村	79
西王茅村	80
晁家坡村	81
东窑村	81
柳庄村	81
白水村	82
下毫村	82
上毫村	82
石坡村	83
六 陈堡乡概况	84
自然村名初考	84
陈堡村	84
南羊村	85
北羊村	85
西型马村	85
东型马村	86
南窑村	86
丰村	86
七 华峰乡概况	87
自然村名初考	87
华峰村	87
南岭村	87
马村	88
杜村	88
西马村	89
西坡村	89
西沟陵村	89
永兴村	89
北沟村	90
成家坡村	90
宋村	90

八 古城镇概况	91
自然村名初考	91
古城村	91
北坡村	92
南堡头村	92
北堡头村	92
沅岭村	92
店头村	93
胡村	93
小赵村	94
东滩村	94
邓家庄村	94
莘庄村	94
南坡村	94
赵家岭村	95
北窑庄村	95
宁董村	95
东寨村	96
磨头村	96
寨里村	96
西滩村	96
关家村	96
九 谭家乡概况	97
自然村名初考	97
谭家村	97
西石村	97
西敌原村	98
东石村	98
沅东村	98
瑶店河村	98
峪子村	99
南圩坂村	99
上圩坂村	99
西沟村	99
上庄村	100
破口村	100
十 同善镇概况	102
自然村名初考	102