新余市地方志丛书

袁惠渠志

新余市袁惠渠志编辑小组

袁惠渠工程布置示意图

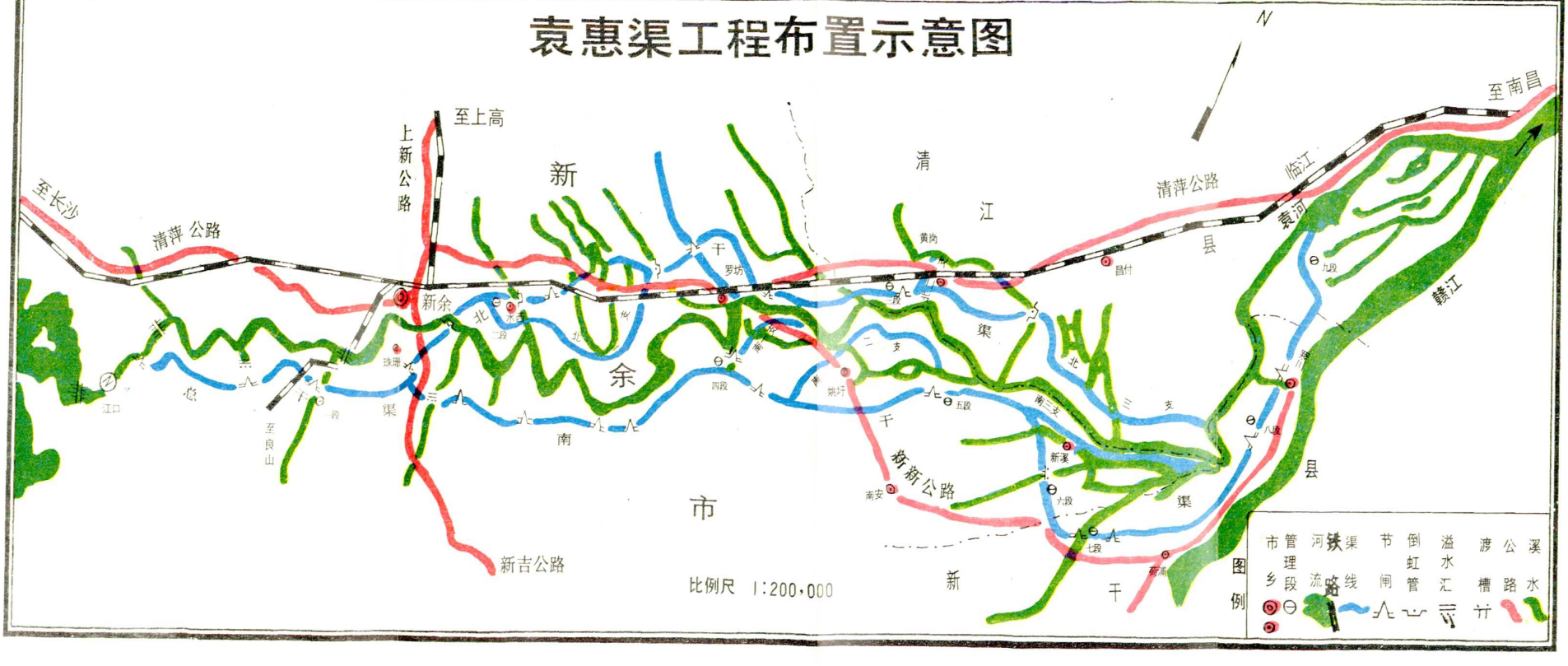
至长沙
清萍公路
上新公路
至上高
新余北干渠
新余南干渠
新吉公路
清江县
清萍公路
临江
袁河
至南昌
赣江
将新公路
新清江干渠
比例尺 1:200,000
图例
市 乡
管理段
河流
铁路
渠线
节闸
倒虹管
溢水汇
渡槽
公路
溪水

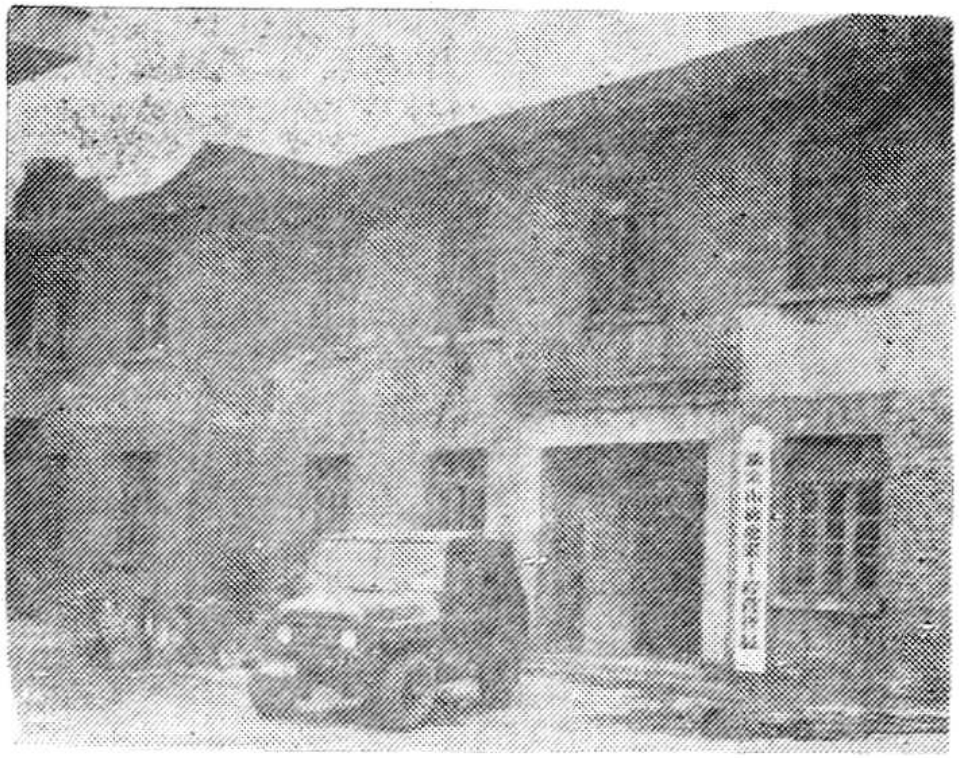

１９５９年兴建的办公楼

深及万民

題袁惠渠志稿成
付印

王少莨 一九八七
十二、廿一、

袁惠渠志勘误表

页数	位置说明	误	正	页数	位置说明	误	正
3	顺数第8行最后漏印		成	90	顺数第9行第7字	堵	挡
11	顺数第2行第4字	新	余	91	顺数第10行第6字	挡	挡
13	顺数第4行第10字	新	余	91	倒数第1行第6字	堵	挡
15	顺数第1行第11字	价	业	92	顺数第2行第8字	堵	堵
25	顺数第3行第3字	挤	班	103	工管科长栏内第2字	营	管
36	顺数第7行第8字		‰	104	工管科长栏内第2字	营	管
37	倒数第3行第11字	0.025	0.0225	104	工会主席栏内倒数第2行负责人		应该在下一行内
37	倒数第4行第16字后面		‰	105	顺数第1行最后一栏	源	阮
82	顺数第10行第10字	磕	浆	106	顺数第1行最后一栏	源	阮
86	顺数第6行第5字	堵	挡	107	倒数第6行第4字后漏印		组
86	顺数第12行第4字	堵	挡	118	姓名栏内倒数第2行第3字	戏	龙
87	顺数第1行第6字	堵	挡				

续上表

页数	位置说明	误	正	页数	位置说明	误	正
119	姓名栏内顺数第5行第2字	保	偶	154	倒数第3行第16字	扬	杨
121	顺数第4行第11字	木	山	162	姓名栏内第8行第2字	泉	全
122	倒数第5行第22字	清	请	174	倒数第2行第9字	附	副
124	顺数第5行第16、23字	挡	挡	179	顺数第7行第17字	需	要
124	顺数第5行第19字	拓	柘	192	第1行	制	志
124	倒数第2行第18字	抡	抢				
125	倒数第7行第10字	抡	抢				
128	倒数第4行第11字	建	设				
154	顺数第5行第18字	扬	杨				

序

江西省第二大型引水灌溉工程——袁惠渠，28年来，发挥了巨大的效益，群众称为“幸福渠”。

建国前，袁河流域灾害频繁，大雨洪水漫流，干旱田地龟裂。姚圩、新溪乡农民有顺口溜：“有女莫嫁湖洲，三年两不收”。“龙尾洲，龙尾洲，十年九不收”。

建国后，袁河两岸人民，及南昌专区各县数万支援民工，在中国共产党和人民政府的领导下，以前所未有的规模，劈山凿岑，战天斗地，流血流汗，辛勤劳动，兴建了以灌溉为主，结合防洪排涝的袁惠渠工程。它布局合理，结构科学，效益显著，干、支、斗、农、毛五级渠道配套成龙，加之有蓄水8.9亿立米的江口水库作水源保证，真是一座社会主义的好工程。它的建成，使袁河中下游南、北两岸新余、清江、新干的30余万亩农田灌溉，27万人口及牲畜饮水，改变了原貌，从根本上摆脱了旱涝威胁，为发展生产力创造了条件，成为稳产高产区。旧貌变新颜，整个灌区呈现出：“田里自流水，粮棉双丰收，联产承包制，商品用高档，丰衣又足食，农民盖新房”的新气象。灌区粮食从建渠前的1957年平均亩产150公斤，上升到1984年的630公斤，每亩增产480公斤，总增产达1.44亿多公斤。所有这些人们征服自然，改造山河，创造文明的斗争历史与伟大业绩，理当载入史册，长存于世。

“盛世修志，志载盛世”。编写志书，是我国文化的优良传统。把袁惠渠工程建设与管理的成就记载下来，发挥“资

政、教育、存史”的作用，使之前有所稽，后有所鉴，对于激励今人，启发后代，都有重大意义，是一项千秋大业的工程。由于《袁惠渠志》编辑组同志的努力，经过两年多时间的辛勤劳动，广泛收集资料，反复核实校正，在《省水利志》总编室及新余市志办的指导下，一部反映袁惠渠工程的志书，终于与读者见面了。这部志书，以马列主义、毛泽东思想为指导，坚持四项基本原则，横排门类，纵理时间，章节合理，符合志体，资料翔实，图文并茂，既较系统地记述了袁惠渠工程兴建、管理和发展的历史，也记述了现代工程技术和综合利用的前景。它以历史唯物主义的观点，真实地记载了工程建设的业绩和劳模先进事迹，总结了工程建设和管理正反两方面的经验教训，是比较完整的一部《袁惠渠志》。它的问世，不仅为了解和研究袁惠渠水资源的开发利用，加强经营管理提供了依据，而且还为后世提供了可靠的史料，对袁惠渠工程进一步完善和发展都有着深远的意义。

愿全局广大职工，继承传统，发扬光大，在“四个”现代化建设中，锐意改革，扬长避短，团结奋斗，创造更大的成绩，载入新的史册。

李细梅

1988年2月10日

凡　例

一，本志为记述袁惠渠工程建设和管理专志。全志分为概述、大事记、勘查规划、测量设计、组织施工、工程现状、工程管理、工程效益附录等6章19节，首编立序。

二，本志上限为工程创建的1956年，下限为1985年。

三，本志采用志、记、述、传、图、表、录等志体，以志为主。照片均随文附于有关章节之后。

四，本志所记的地面高程，采用吴淞冻结高程，计量采用1984年国务院法定单位，凡属工程建设的数据、水位、流量、图表和百分比，均按国务院规定数字书写。

五，本志引用的资料，大都来自袁惠渠工程管理局档案室，省水利厅设计院，省图书馆，宜春地区，新余市档案馆的文书档案以及参加测量、施工、管理人员提供的有关资料和口碑资料。

六，渝水区即原新余县，泗溪乡即现在的新溪乡，原称公社即现在的乡，原称大队即现在的村民委员会，原生产队即现在的村民小组。

七，本志所附的照片，除管理局办公楼外，均为当时施工

时拍摄。

八、兴建时，民工队伍干部写至工区、直属工地，管理干部写至副段长以上及相当副段长以上负责人。

目　　录

概　述

袁惠渠，是江西省第二大型引水灌溉工程。位于袁河中下游南北两岸的新余市、清江、新干县的平原上。

袁河，是赣江主要支流，发源于武功山北麓，自西向东流经萍乡、宜春、分宜、新余、新干、清江等县，于樟树镇西南5公里处流入赣江。全长273公里，灌区占长114公里，流域面积6488平方公里，灌区占面积2588平方公里，上中游为山区，属狭长盆地，河床坡降大致为1/2500；下游河道两岸较为宽阔平坦。流域内植被良好，土地肥沃，属附热带气候区，四季分明，气候温和，雨量充沛，每年平均降雨量为1591.5毫米，无霜期长，适宜各种农作物生长，为全省粮、棉、桔、猪重要产区之一。新干三湖和清江的“大红袍”柑桔历史悠久。驰名全国。

袁河流域雨量，时空分布不匀，春夏水多，又集中在4至6月，秋冬少雨，故水旱灾害频繁。据记载：1875——1877年连续三年大旱，1931——1937年，发生四次较大水旱灾害。民国23年（1934）大旱，新余旱灾面积29.3万亩，从5月8日至7月24日相隔77天未降雨，大部分禾苗枯死。民国26年(1937)

水灾，袁河两岸，一片汪洋。仅新余受灾面积164584亩，损失稻谷2545.39万公斤，尤其低洼地区，早稻颗粒无收，晚秋作物难以栽种，田园荒芜。

建国前，农田灌溉，主要依靠山矿、陂坝蓄水，并利用牛车、筒车、人力车提水，水利工程寥寥无几。袁河中下游的新余、清江、新干县两岸40万亩耕地，大都是“望天丘，旱地垄”。当地流传着一些顺口溜：“春耕犁耙田，水车先向前，若要栽下禾，屁股要磨破”。“下雨三天水汪汪，天晴五日干死秧”。不是水灾便是旱灾。农民遇到水灾，睁眼望着农田淹没，碰到旱灾，“晒菩萨”、“扎草人”、“耍龙灯”，祈神求雨。结果仍是田地龟裂，庄稼无收，一年辛苦一场空，有的吃野菜、糠饼，有的挖“观音土”充饥。加之，还要交租纳税，真是民不聊生。

据调查统计，新余的河下、珠珊、水西、罗坊、南英、姚圩、新溪乡，清江的黄土岗、昌付、洲上乡，新干的荷埠、三湖乡一带，民国时期，年均受水旱灾害面积达20万亩左右。其中，8万亩洼地十年九不收，年均减产粮食15000万公斤。1940年由于旱灾造成缺粮，不少人家妻离子散，家破人亡。仅水西乡打长工的就有477人，讨饭的222人，卖儿卖女的123人，卖壮丁嫁老婆的222人，卖田卖屋的661人。

在清末民国期间，兴修水利甚少，每逢旱灾，往往争水抢水，闹纠纷，打械斗。如民国末期，水西乡黄家与大洲村，有土地980亩，为争狗井陂的水源灌溉，当场打死5人，从此两村结成冤家，不往来，不通婚。又如罗坊团结等（八姓）与马洪13村（七姓），为争白洋陂水源，发生“八姓打七姓”的大械斗，打死了13村农民13人，打伤几十人，使无辜的人民群众受到生命财产损失。

建国后，党和政府视水利为农业的命脉，投入了大量的人力、财力和物力，对袁河两岸的旧有河堤、山塘、陂坝等水利设施，进行了改造加高加固，改善了农业生产条件。1955年又兴建了部分水利工程，对农业生产的发展起了重要作用。但抗灾标准仍然低，缺少骨干工程，水旱灾害仍未摆脱，有点水还得要车（受益区车灌田占总田亩数97%），1956年7月，久晴不雨，彭家洲的社员，连续七天七夜车水抗旱，最后水尽源枯，禾苗还是干死了。因此，袁河两岸的抗旱和排涝仍是新余、清江、新干三县的繁重任务。

1956年6月，江西省水利厅派员普查袁河，同年，新余县县长黎金盛在省人代会小组会上发言，要求在袁河流域兴建大型水利工程。省长邵武平极为重视，会后，即派省水利厅厅长陈志诚、副总工程师万尚荫等到新余，由黎金盛陪同，从新余

乘船沿河直上至肖公庙察看地形，选定建坝地址，经报请国务院批准，决定兴建袁惠渠。

1957年夏，原锦惠渠工程的大部分施工人员，转入兴建袁惠渠工程。8月1日破土动工，1958年3月，第一期工程（总干渠大部、北干渠）竣工，投入灌溉。紧接着，第二期工程（南干渠）于5月动工，1959年7月15日完工。从此，袁河两岸人民喜笑颜开，祖祖辈辈的愿望，在中国共产党和人民政府的领导下得到实现。

总干渠，从新余河下乡的榨下村起，至珠珊乡的湾里村止，全长18.5公里。

北干渠，从湾里村至清江县昌付乡的太平街，流经新余的珠珊、水西、罗坊乡，清江县的黄土岗、昌付乡，全长41.21公里。

南干渠，从湾里村至清江的洲上乡大洲村，流经新余的珠珊、水西、罗坊、南英、姚圩、新溪乡和新干的荷埠、三湖乡，清江的洲上乡，全长77.31公里。

全渠有支渠6条，斗渠51条，农渠109条，长379.84公里，泄洪道长3.39公里，防洪堤长0.95公里，整个工程全长521.2公里。渠系纵横交错，密如蛛网。

工程兴建时，新余、清江、新干、萍乡、宜春、分宜、丰