100676

重庆特钢志

1934—1985

CHONGQING TESHU GANGCHANG

贈 黎明同志

重庆特钢志

杨超

中国社会科学院
藏书
图书馆

一九八九年六月

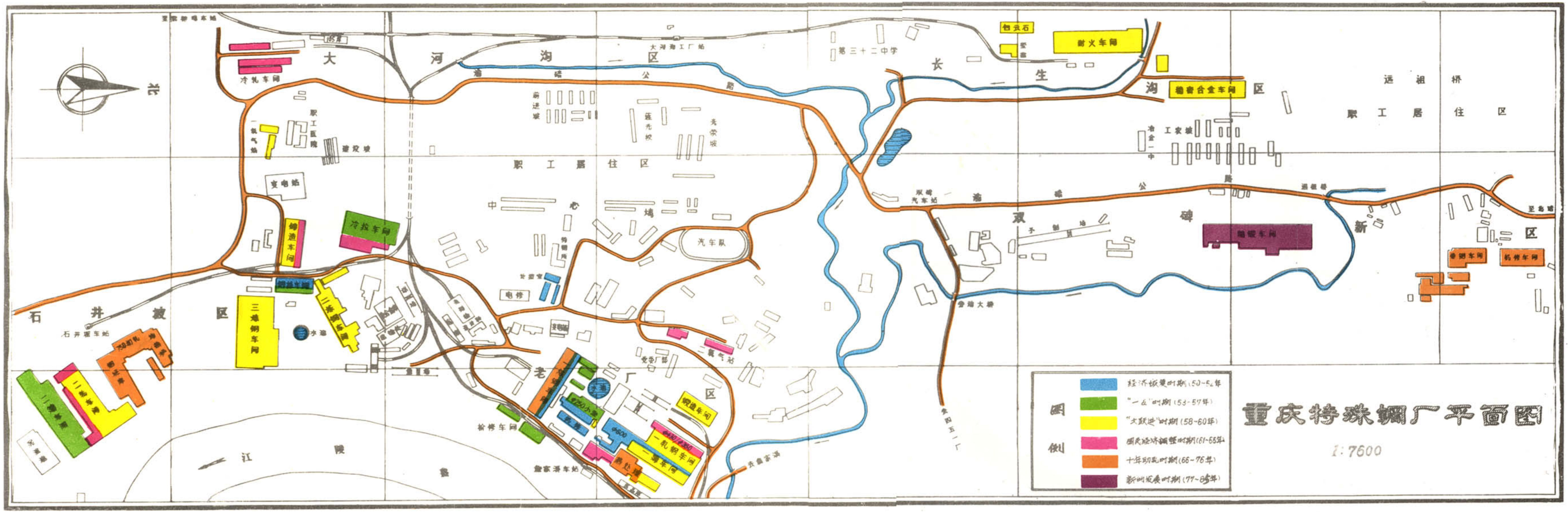

重庆特殊钢厂平面图

1:7600

重慶特殊鋼廠留念

靠科學技术建設高工鋼基地

五八六年四月七日 方毅

试读结束，需要全本PDF请购买 www.ertongbook.com

厂风

团结　文明　求实　创新

重特精神

艰苦奋斗

严格精细

勇争一流

多作贡献

钢厂全景

1、产品陈列室

3、重庆特殊钢厂厂门

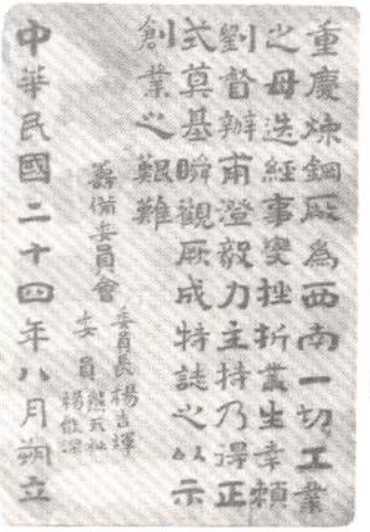

2、建厂纪念碑

4、重特生产规模．年产30万吨电炉钢

1、国家副主席朱德视察重特（1957年4月）

2、国务院副总理贺龙和中共重庆市委书记任白戈视察重特（1959年6月4日）

3、中共重庆市委书记鲁大东在全厂职工大会上作报告（1958年8月）

4、冶金工业部部长李东冶视察重特（1983年12月15日）

中共重庆市委书记王谦视察重特（1983年12月26日）

共青团中央第一书记王兆国视察重特（1984年3月7日）

四川省副省长蒋民宽视察重特（1984年7月24日）

冶金工业部部长戚元靖视察重特（1986年4月7日）

国务委员方毅为重特题词（1986年4月7日）

国务委员方毅与重特职工合影（1986年4月7日）

试读结束，需要全本PDF请购买 www.ertongbook.com

1、重庆市市长肖秧视察重特（1986年4月）

2、朝鲜劳动党中央代表团参观重特（1985年10月3日）

3、西德经济部长马丁·班格曼参观重特（1985年）

1
2
3

1950年厂军事代表 室江敏、刘培礼、杨光等合影

欢送出席1959年全 国群英会代表

杨吉辉 1934年—1949年任重庆电力炼钢厂筹备委员会委员长、重庆炼钢厂筹备处处长、二十四厂厂长

熊天祉 1949年—1950年任二十四厂副厂长、厂长

江　敏 1949年12月—1954年9月任二十四厂军事代表、西南工业部一〇二厂厂长、党委书记

李　原 1952年—1964年任西南工业部一〇二厂党委副书记、书记

刘培礼 1950年9月—1976年1月先后任钢厂副厂长、厂长、党委副书记、书记

王家棣 1952年—1960年6月任钢厂副厂长、党委副书记、厂长

王　兴 1958年—1981年12月任钢厂党委副书记、副厂长、厂长、党委书记

王庆玺 1959年8月—1982年任钢厂副厂长、党委副书记、厂长

杨　光　1955年2月—1984年3月任钢厂副厂长、厂长

李天寿　1975年至现在任重庆特殊钢厂党委副书记、书记

陈宝荣　1977年至现在任重庆特殊钢厂副厂长、厂长。

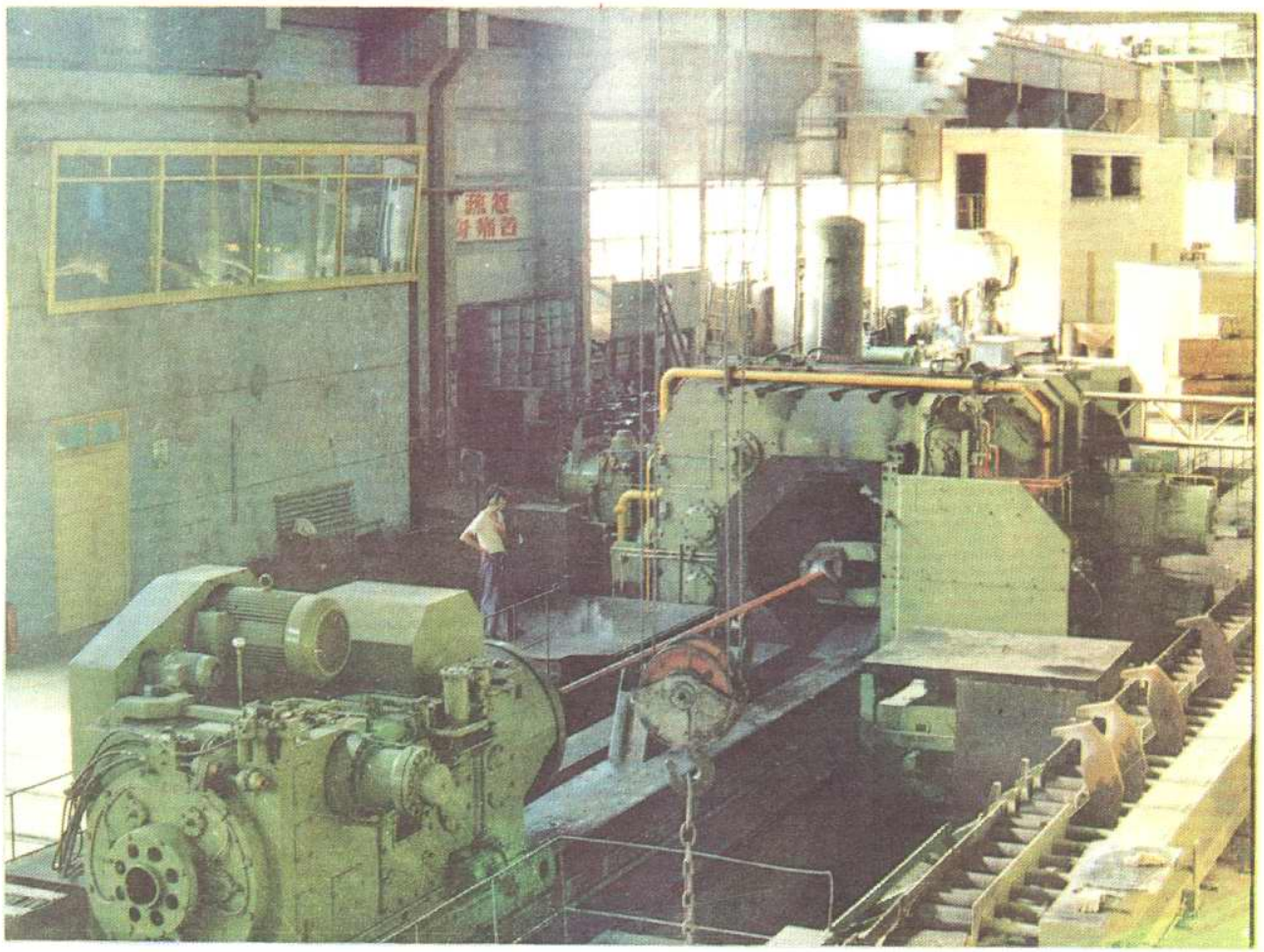

精锻全景

试读结束，需要全本PDF请购买 www.ertongbook.com