

蓝田地方志丛书

藍田縣衛生誌

蓝田县人民政府卫生局《卫生志》编写组编

# 蓝田县卫生志

主 编

赵 生 乾

编 审

贺民贤 邵廷智

一 九 九 〇 年



## 蓝田县卫生志编纂领导小组

组 长	王培谦	中共党员	蓝田县卫生局局长
副组长	邵廷智	中共党员	蓝田县卫生局调研员
副组长	支兴斌	中共党员	蓝田县卫生局副局长
成 员	曹启锦	中共党员	蓝田县卫生局政工科科长
成 员	张建军	中共党员	蓝田县卫生局办公室副主任

## 蓝田县卫生志编纂办公室

主 任	邵廷智	中共党员	县卫生局调研员、主管医师
主 编	赵生乾	中共党员	县医科所原负责人、中医师(退)
成 员	胡致荣	中共党员	县中医医院原党支部书记(退)
成 员	韩立虎		县药检所主管药师

## 审 稿

贺民贤	王培谦	邵廷智	支兴斌	李经阳	马自力
孙建岐	曹启锦	王伯杰	方养岐	田根生	赵志成
屈锡古	长俊凯	惠尊哲	张文敏	贺平静	李忍岐

## 蓝田县卫生志编纂领导小组

组 长	王培谦	中共党员	蓝田县卫生局局长
副组长	邵廷智	中共党员	蓝田县卫生局调研员
副组长	支兴斌	中共党员	蓝田县卫生局副局长
成 员	曹启锦	中共党员	蓝田县卫生局政工科科长
成 员	张建军	中共党员	蓝田县卫生局办公室副主任

## 蓝田县卫生志编纂办公室

主 任	邵廷智	中共党员	县卫生局调研员、主管医师
主 编	赵生乾	中共党员	县医科所原负责人、中医师（退）
成 员	胡致荣	中共党员	县中医医院原党支部书记（退）
成 员	韩立虎		县药检所主管药师

## 审 稿

贺民贤	王培谦	邵廷智	支兴斌	李经阳	马自力
孙建岐	曹启锦	王伯杰	方养岐	田根生	赵志成
屈锡古	长俊凯	惠尊哲	张文敏	贺平静	李忍岐

## 蓝田县卫生志编纂领导小组

组 长	王培谦	中共党员	蓝田县卫生局局长
副组长	邵廷智	中共党员	蓝田县卫生局调研员
副组长	支兴斌	中共党员	蓝田县卫生局副局长
成 员	曹启锦	中共党员	蓝田县卫生局政工科科长
成 员	张建军	中共党员	蓝田县卫生局办公室副主任

## 蓝田县卫生志编纂办公室

主 任	邵廷智	中共党员	县卫生局调研员、主管医师
主 编	赵生乾	中共党员	县医科所原负责人、中医师（退）
成 员	胡致荣	中共党员	县中医医院原党支部书记（退）
成 员	韩立虎		县药检所主管药师

## 审 稿

贺民贤	王培谦	邵廷智	支兴斌	李经阳	马自力
孙建岐	曹启锦	王伯杰	方养岐	田根生	赵志成
屈锡古	长俊凯	惠尊哲	张文敏	贺平静	李忍岐

大力发展医疗卫生事业  
不断提高人民健康水平

韩志勇  
一九九〇年  
八月十三日

蓝田县委副书记韩志勇为《卫生志》的题词

蓝田县卫生志终审稿会合影



前排左起：赵生乾、王伯杰、邵廷智、陈缙生、贺龙海、王培谦、支兴斌、李经阳  
后排左起：惠尊哲、张文敏、方养岐、曹启锦、李忍岐、贺平静、马志力、孙建岐



蓝田县卫生志编纂办公室合影

左起：韩立虎、胡致荣、邵廷智、赵生乾

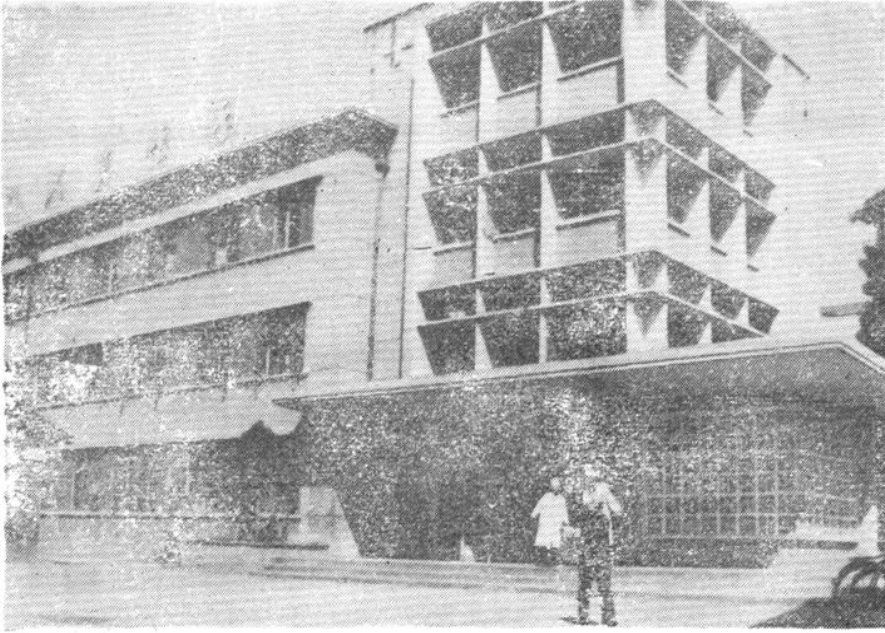

藍田縣醫院門診部

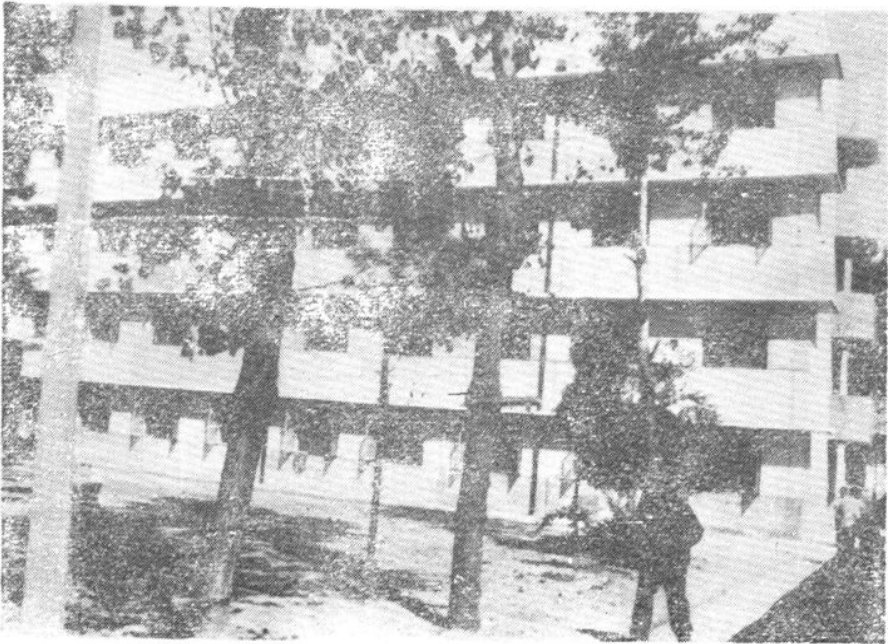

藍田縣醫院住院部



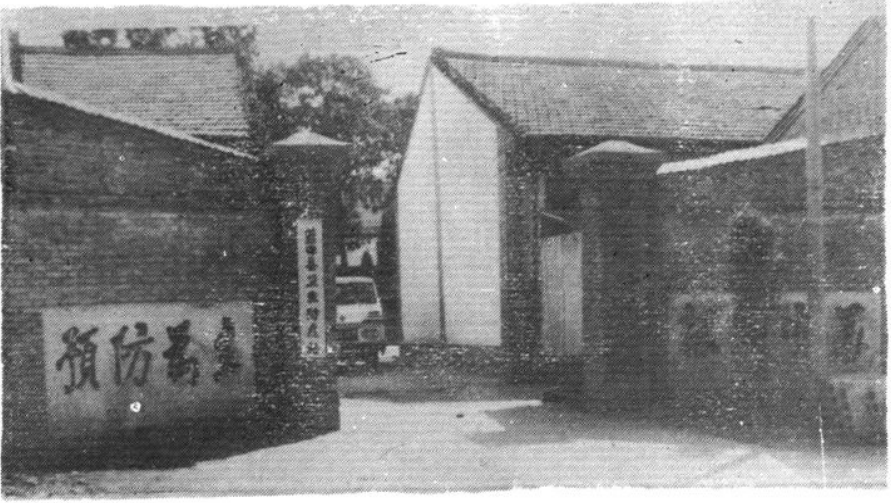

蓝田县卫生防疫站



蓝田县中医医院



藍田縣玉山地段醫院



藍田縣焦營地段醫院

汤峪镇卫生院住院部

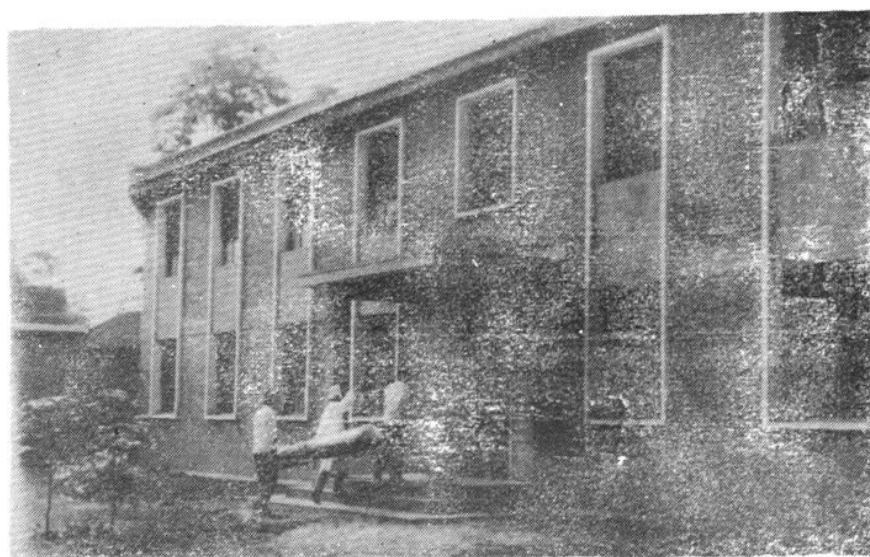

孟村乡卫生院



三里镇乡卫生院

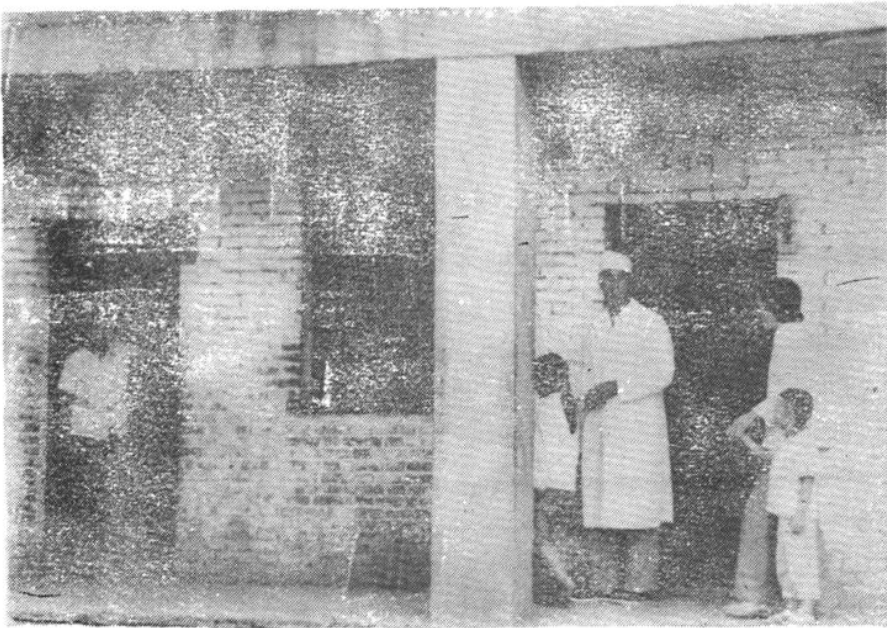

李后乡罗李村卫生所

铜川王维手植银杏树



此件石器出土于公王岭蓝田猿人头盖骨化石之侧1米处，考古学家称为脉石英刮削器，拍片略有放大。原物长方形，片状，中间有脊，三面有刃，刃薄而锋利，长27.95毫米，宽20毫米，脊厚2.5毫米。

公王岭出土的可作“砭石”的石器



# 藍田縣縣城醫療衛生單位分布圖

注：玉山路原名東街。

衛生局在縣政府內，藥檢所、妇幼保健站、愛衛會辦公室在防疫站內，牙科所任中醫醫院內。

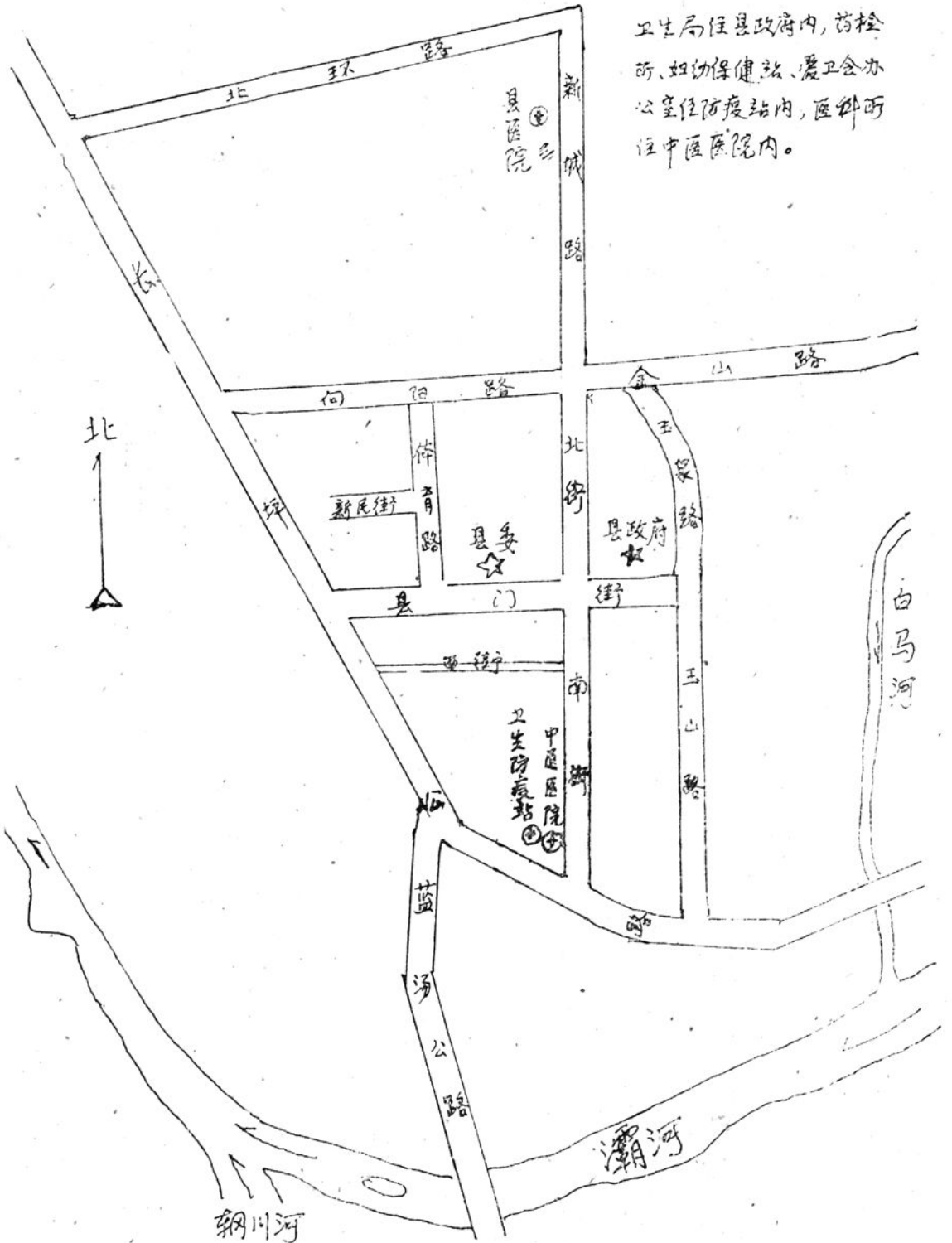

# 蓝田县基层医疗卫生单位分布图

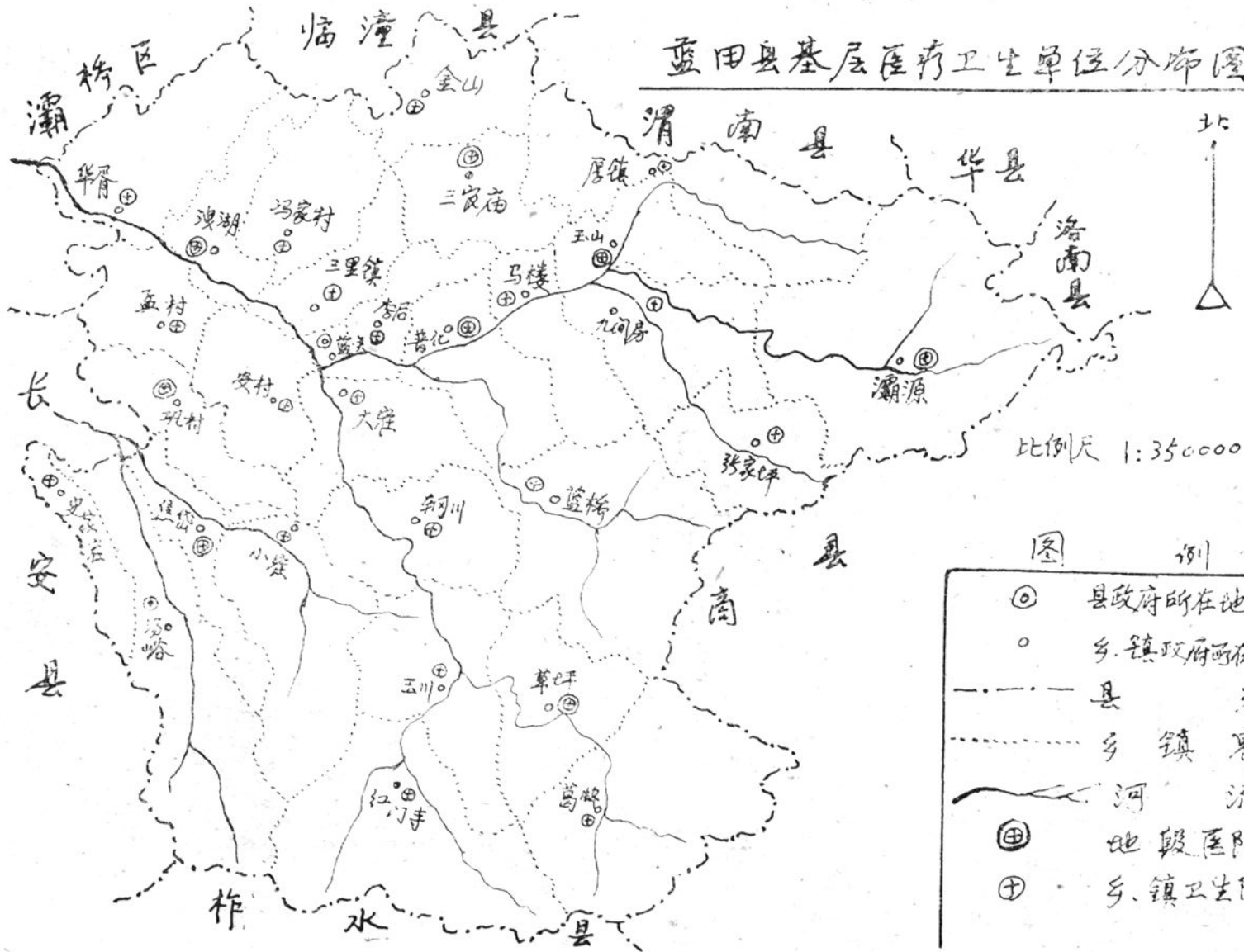

比例尺 1:350000

## 图例

- ⊕ 县政府所在地
- 乡镇政府所在地
- 县界
- - - 乡镇界
- ~~~~~ 河流
- ⊕ 地段医院
- ⊕ 乡镇卫生院

## 序 一

蓝田历史悠久，从猿到人，繁衍至今。人类要生存，必然要与伤病进行斗争，在医药卫生方面进行长期艰苦的探索，实践、认识、再实践、再认识，不断前进。

《蓝田县卫生志》记述了蓝田医药卫生发展的全过程。其特色是：在党和政府的领导下，依靠群众，广征博采，资料来源广泛，内容丰富、系统，填补了旧《蓝田县志》在医药卫生方面的空缺；运用历史唯物主义和辩证唯物主义观点，对大量的材料，经过多方考证，去粗取精，去伪存真，客观地反映了事物发展规律，具有明显的科学性；全面翔实地记述了中华人民共和国成立后医药卫生事业的巨变，具有鲜明的时代性。

通览《蓝田县卫生志》，内容充实，纲目清晰，是一部承前启后，继往开来的好志书，为领导部门进行决策提供了准确的依据。它不仅收到近期的社会效益，而且会产生久远的社会影响。

修志诸君，工作扎实，深查细访，辛勤耕耘，精神令人钦佩。此举，为后世留下一部珍贵的文化遗产，值得庆贺。

陈鑑生

一九九〇年八月

## 序 二

《蓝田县卫生志》的成书，是一件值得庆幸的大事。我为我们这一代人编出蓝田县的第一部卫生志而自豪。

蓝田县自周安王二十三年秦献公置县，迄今2369年。明嘉靖八年（1529）以来，多次编修县志，但对医药卫生方面记述甚少。发展社会主义的卫生事业，需要有一部用以资治、教化、存史的卫生志。因此，县上提出修志的任务，我们便有编纂卫生专业志之举。

建国以来，蓝田县的卫生事业取得辉煌的成绩，卫生面貌发生了巨大的变化。为了把蓝田的卫生事业继续推向前进，我们就有必要很好了解蓝田医药卫生的历史和现状。《蓝田县卫生志》客观地记述了蓝田卫生事业发展变化的全貌，记述了启迪今人和后人的经验和教训。它对于一切致力于建设蓝田医药卫生事业的人们，将是不可或缺的良师益友。

值此《蓝田县卫生志》出版之际，我愿与全县卫生人员同勉共励，爱国家、爱事业，爱志用志，借鉴历史，指导当今，坚持四项基本原则，深化卫生改革，共同开创蓝田卫生工作的新局面，为社会主义现代化建设做出更大的贡献。

王培谦

一九九〇年十月十二日