

焦作市第二人民醫院誌



焦作市第二人民医院志

(1965——1985)



門診樓



現任院領導合影

採用心電监护仪
为病人作心电监护



採用指脉仪诊断



採用多功能仪诊断

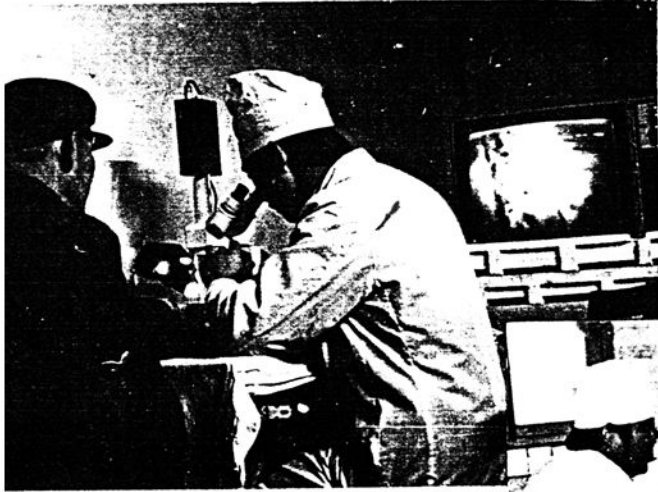

採用微循环仪诊断

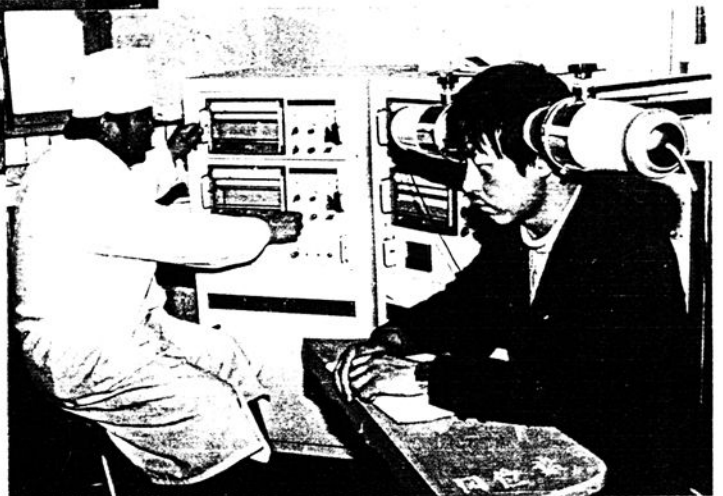



採用同位素扫描检查

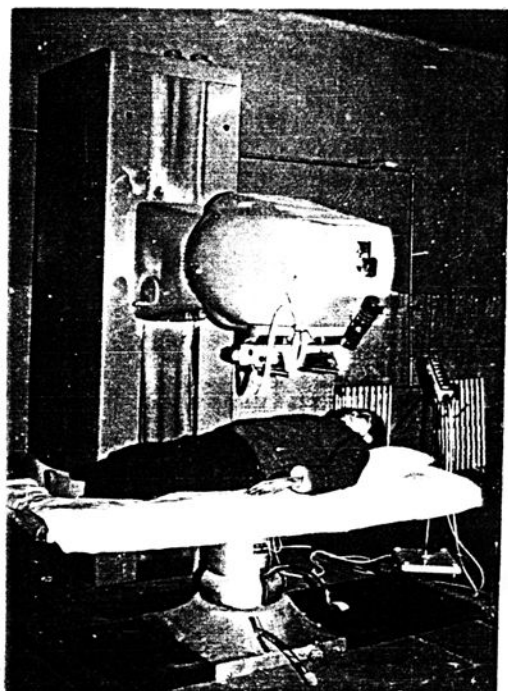

鈷⁶⁰机放射治疗

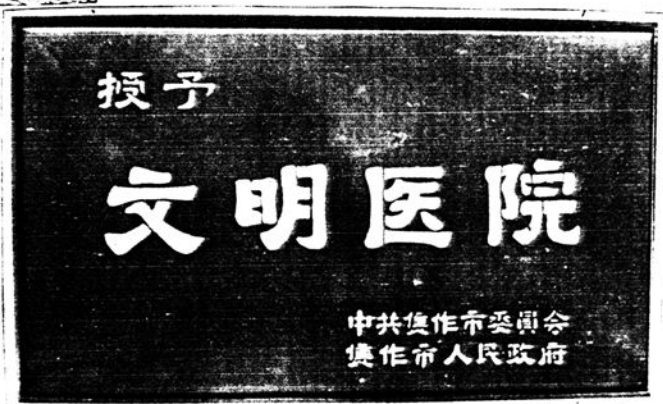

序

“盛世修志”是我国历史文化的优良传统。编史修志，存史资治，八十年代已属势在必行。为此，我们根据上级指示，设立了院志编辑室，组织专门人员，在市卫生志编辑同志指导下开展了医院志的编纂工作。编辑人员在纂写过程中，以马列主义、毛泽东思想为指针，坚持四项基本原则，坚持实事求是的科学态度，对所搜集资料进行核实、筛选、整理、编写，经审核后定稿。

本院志是我院有史以来的第一部史书，基本上反应了我院从无到有、从小到大的发展过程，写出了广大医护人员在医院建设等方面所作的努力，虽有难免漏误，但从整体来说，仍不失为一部既符合社会主义时代要求，又具有本院特点的新史书。

故欣然命笔以为序。

赵树范

目 录

第一篇	概述	(1)
第二篇	机构沿革	(5)
第一章	医院的建立	(7)
第二章	地理位置及建筑	(7)
第三章	机构设置	(8)
第四章	各时期的党政领导人	(12)
第五章	各时期的人员和开放床位	(14)
第三篇	医疗专业的发展	(15)
第六章	临床各科专业发展	(17)
第一节	肿瘤内科	(17)
第二节	肿瘤外科	(25)
第三节	肿瘤妇科	(27)
第四节	放射治疗科	(28)
第五节	内科	(29)
第六节	外科	(42)
第七节	妇产科	(47)
第八节	儿科	(52)
第九节	中医科	(57)
第十节	五官科	(63)
第十一节	急诊科	(71)
第十二节	家庭病床科	(72)
第十三节	手术室	(72)
第十四节	供应室	(75)
第十五节	针灸科	(76)
第十六节	理疗室	(77)
第十七节	注射室	(79)
第七章	医技各科专业发展	(80)
第一节	放射线科	(80)
第二节	检验科	(83)
第三节	特检科	(86)
第四节	病理科	(88)
第五节	核医学室	(90)

	第六节	免疫室·····	(92)
	第八章	药械专业发展·····	(94)
	第一节	药剂科·····	(94)
	第二节	器械科·····	(101)
第四篇		护理专业的发展·····	(107)
	第九章	专业概况·····	(109)
	第十章	护理工作开展情况·····	(110)
	第一节	新技术的推广与应用·····	(110)
	第二节	开展护理教学查房·····	(111)
	第三节	危重病人的计划护理·····	(111)
	第四节	护理人员的培训·····	(111)
	第五节	健全规章制度·····	(112)
	第六节	高尚医德医风·····	(113)
第五篇		教育与科研·····	(115)
	第十一章	医学教育·····	(117)
	第一节	业余教育·····	(117)
	第二节	脱产培训·····	(117)
	第三节	在职人员进修·····	(118)
	第十二章	医学科研·····	(118)
	第一节	概况·····	(118)
	第二节	科研成果·····	(118)
	第三节	专著及论文、译文·····	(120)
第六篇		行政各科的发展·····	(123)
	第十三章	医务处·····	(125)
	第一节	概况·····	(125)
	第二节	医务处的工作·····	(125)
	第三节	图书工作·····	(126)
	第四节	病案、统计工作·····	(126)
	第十四章	保健科·····	(137)
	第一节	概况·····	(137)
	第二节	工作开展情况·····	(138)
	第十五章	院办公室·····	(140)
	第一节	概况·····	(140)
	第二节	办公室的工作·····	(140)
	第十六章	保卫科·····	(141)
	第一节	概况·····	(141)
	第二节	保卫工作·····	(141)
	第十七章	人事科·····	(142)

第一节	概况	(142)
第二节	人员提拔和晋职工作	(142)
第三节	调资工作	(142)
第四节	主要制度和规定	(143)
第十八章	计划生育办公室	(144)
第一节	组织的建立	(144)
第二节	计划生育工作的开展	(145)
第七篇	后勤各科的发展	(147)
第十九章	财务科	(149)
第一节	概况	(149)
第二节	经济收入和支出情况	(149)
第三节	主要制度	(149)
第四节	人员培训	(149)
第二十章	总务科	(153)
第一节	机构、人员情况	(153)
第二节	物资管理和供应	(154)
第三节	车房	(154)
第四节	锅炉房	(155)
第五节	基建组	(156)
第六节	洗衣房	(156)
第七节	缝纫组	(156)
第八节	电工房	(157)
第九节	托儿所	(157)
第二十一章	伙食科	(157)
第一节	概况	(157)
第二节	食堂	(158)
第三节	营养室	(158)
第八篇	医院管理	(159)
第二十二章	行政管理	(161)
第一节	概况	(161)
第二节	各项制度和人员职责	(161)
第二十三章	经济管理	(161)
第一节	概况	(161)
第二节	各项制度和人员职责	(162)
第二十四章	医疗业务管理	(162)
第一节	概况	(162)
第二节	各项制度和人员职责	(162)
第九篇	政治工作	(165)

第二十五章	党的工作.....	(167)
第一节	组织建设.....	(167)
第二节	党员的发展及分布.....	(167)
第三节	党的思想建设.....	(168)
第四节	整党工作.....	(170)
第五节	平反冤假错案.....	(170)
第六节	落实知识分子政策工作.....	(170)
第七节	纪检工作.....	(170)
第八节	机要保密工作.....	(170)
第二十六章	团的工作.....	(170)
第二十七章	工会工作.....	(171)
第十篇	大事记.....	(173)
	附录.....	(178)
	编后.....	(179)

第 一 篇
概 述

概 述

焦作市卫生局根据焦作火车站南迁和市区逐步向南发展的趋势，为方便职工和市民就医，一九六三年规划在民主路南端集资筹建二层楼的门诊部一所，一九六五年初基建结束。鉴于当时各工厂均无设置职工医院，加之附近县、社来焦就医者甚多，市内医院床位远不能满足就医需要的情况，经市人民委员会研究决定，使用新建门诊部地址，将市解放医院、焦作卫校附属医院、市医院第一门诊部三个单位于一九六五年四月二十三日合并成立焦作市第二人民医院。市编制委员会审定人员编制为一百九十五名。合并后实际开放床位八十四张。建院初期唯有内、外、妇产科设病床，其它如：五官、中医科只设门诊诊断室。各科设备简单，人员技术水平较低，只能解决一般常见病的诊治。

“文化大革命”期间，医院无较大变化，虽是按照市卫生局长期规划已由综合医院逐步向肿瘤专科医院发展，但速度缓慢。一九六九年成立新医疗科，开展对食管癌、宫颈癌的研究、诊治工作。一九七一年开展细胞学诊断。一九七五年成立肿瘤内科，增建钴房，六月二十六日放射治疗开诊。

党的十一届三中全会以后，医院发展速度较快。先后增设了肿瘤外科、核医学室、病理室、免疫室和肿瘤妇科；其它各科均有相应发展，但以内科心血管专业发展较快。

一九八五年底止，已收治五十余种恶性肿瘤，参加了河南省食管腔内微波加温加放疗治疗食管癌的研究工作。目前，我院已形成以肿瘤专科为主并设有五百〇六张床位的综合性医院，人员已发展到五百一十八名，其中：医、护、检、药师以上人员一百四十二名。一九八五年度收入2646755.72元，库存药品价值215000元，固定资产2190000元，占地总面积为38748.6平方米，建筑面积为24713平方米。

第二篇

机构沿革

第一章 医院的建立

一九六五年四月二十三日，河南省焦作市人民委员会“关于调整医疗机构的通知”（65）焦卫字第二号文件，将市人民医院第一门诊部、焦作卫校附属医院、市解放医院合并为“焦作市第二人民医院”。五月份合并就序，对外开诊。

建院初期，设内、外、妇产三个住院科室；门诊部有三处：院部门诊、一门诊（原市医院门诊）、二门诊（原卫校医院门诊）。

（65）焦文字第五号文件任命院长：李泽民；付院长：朱全、印法治、戚汝昌、李玉泽。

一九六五年八月，二门诊部撤销，人员合并。

一九七二年十二月，一门诊部撤销，搬回院部。

一九七三年增建病理室。

一九七五年增建肿瘤科。

一九七六年增建中医科。

一九七七年增建保卫科。

一九七八年增建儿科、特检科、护理部。

一九七九年增建核医学室、保健科。

一九八〇年增建财务科；肿瘤科分为肿瘤内科和肿瘤外科。

一九八一年增建免疫室、药检室、人事科。

一九八四年增建肿瘤妇科、家庭病床科、急诊科、伙食科。

第二章 地理位置及建筑

我院位于焦作市民主路南端，门牌为民主南路二十九号。东面隔路相对是平原光学仪器厂，西邻橡胶厂，南接焦南百货商店，北靠市第十八中学。

全院占地总面积为38748.6平方米，建筑面积为24713平方米。

一九八五年底，房屋使用为：门诊楼（二层）一幢，房一百间，一九六五年建成使用；病房楼（前三层、后四层）一幢，房三百二十一间，前部一九七四年建成，后部一九八三年建成使用；办公楼（四层）一幢，房七十间，一九七九年建成使用；汽车房三间，一九七五年建成使用；伙房两幢，房十八间、餐厅一幢，房十间，一九七三年建成使用；锅炉房一幢，房五间，一九七七年建成使用；西药制剂室，房十七间，一九六五年建成使用，后接为二层，增加一百九十三平方米，于一九八四年建成使用；放射科、核医学室用平房二十五间，一九七五年建成使用；钡管房用平房八间，一九八二年建成使用；其它办公用平房五十七间。以上建筑均为砖木结构，另有钢筋混凝土结构的钴⁶⁰机房一幢，一百二十平方米，一九七六年建成使用。用房总数为六百五十一间。

家属用房为：北家属楼（三层楼基只建一层）二幢，用房三十间，一九七六年建成使用；东家属楼（四层）一幢，用房四十间，一九八三年建成使用；家属用平房共九十间。以上均为砖木结构。

附：地理位置图

室外电、水、暖气、污水管道线路图

第三章 机构设置

一九六五年医院成立时，科室不健全，只设有门诊部、住院部、行政办公室、总务科，其结构：

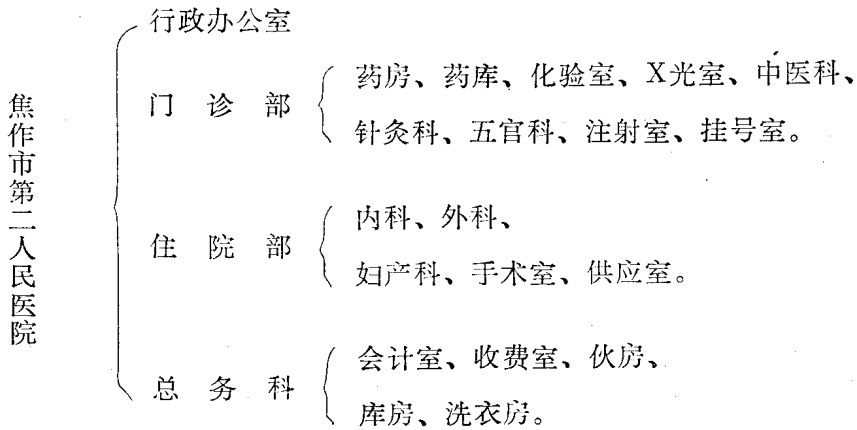

随着卫生事业的发展，我院科室逐步增加和扩大，至一九八五年底，科室由建院时的二十个小单位发展到七十二个大小科室，其结构：