

湖口縣金融志

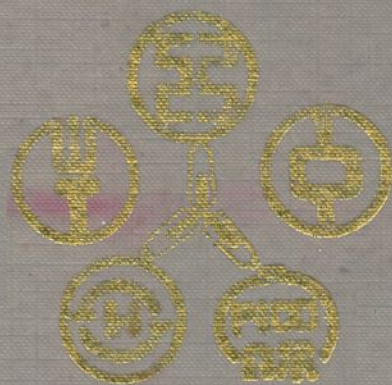

湖口縣金融志編纂委員會編

江 西 省 地 方 志 丛 书

湖 口 县 金 融 志

湖 口 县 金 融 志 编 纂 委 员 会 编

主 编 吴 兴 梅 副 主 编 龚 铭 新 邹 松

一 九 九 三 年 十 月 于 湖 口

编纂机构及人员名单

编纂委员会

主 任 吴兴梅
副 主 任 李火保
成 员 王利民 汪仁根(女) 邹金初 周守义
 王其忠
顾 问 王穗成
主 编 吴兴梅
副 主 编 龚铭新 邹 松
责任编辑 刘益清 秦福龙 吴仕强 秦传义
 沈 谦 龚铭新 邹 松
办公室主任 方和明
 副主任 秦传义

第一套人民币一览表

券 别	图 案		主 色	发行时间
	正 面	背 面		
1 元	工人和农民	花 符	蓝、粉	1949.1.10
1 元	工 厂	花 球	浅蓝、红蓝	1949.8
5 元	牧 羊	花 符	绿	1949.2.23
5 元	帆 船	花 符	蓝	1949.1.10
5 元	牛	花 球	蓝	1949.7
5 元	经 纱	花 符	黄、棕	1949.8
10 元	木 工	花 符	黄、粉	1949.2.23
10 元	灌 田	花 符	浅绿、深绿	1948.12.1
10 元	火车站	花 符	茶	1949.5.25
10 元	工人和农民	宝 塔	浅绿、深绿	1949.8
20 元	施 肥	大 花 球	深绿、咖啡	1949.12.1
20 元	推 车	花 符	绿、蓝、咖啡	1949.2.23
20 元	万寿山(甲)	花 符	浅蓝、蓝	1949.7
20 元	工 交	花 球	蓝绿、黑黄	1949.8
20 元	火车、帆船	花 符	紫	1949.8
20 元	打 场	花 符	深蓝、浅蓝	1949.9
20 元	万寿山(乙)	花 符	紫红	1949.10
50 元	水 车	花 符	浅蓝、红黑	1948.12.1
50 元	火车大桥(红)	汽 车	紫红	1949.2.10
50 元	火车大桥(蓝)	汽 车	深蓝	1949.6
50 元	列车(甲)	花 符	黄、蓝、黑	1949.3.20
50 元	列车(乙)	花 符	黄、蓝、黑	1949.4

第一套人民币一览表(续表)

券 别	图 案		主 色	发行时间
	正 面	背 面		
50 元	压道机	车 马	浅蓝、绿灰	1949. 10. 3
50 元	工人和农民	花 球	浅咖啡	1949. 8
100 元	耙 地	花 符	蓝、黄、红、黑	1949. 1. 10
100 元	火车站	花 符	蓝、绿、茄紫	1949. 2. 5
100 元	万寿山(甲)	火 车	绿	1949. 2. 5
100 元	万寿山(乙)	火 车	绿	1949. 3. 20
100 元	工 厂	花 符	藕荷红	1949. 3. 20
100 元	北海桥(甲)	花 符	蓝、紫、黑	1949. 3. 25
100 元	北海桥(乙)	花 符	黄、黑、紫、灰、蓝	1949. 7
100 元	轮 船	大 花 座	藕荷红	1949. 8
100 元	运 输	花 符	深黄、栗茶、黑	1949. 11. 5
100 元	帆 船	花 符	赭石	1950. 1. 20
200 元	排云殿	花 符	黄、紫、绿	1949. 5. 8
200 元	颐和园	花 符	黄、蓝	1949. 3. 20
200 元	长 城	花 符	绿、茄紫	1949. 8
200 元	钢铁厂	花 球	黄、蓝、咖啡	1949. 9
200 元	割 稻	花 符	黑蓝	1949. 10. 20
500 元	农 村	花 符	深茶	1949. 9. 10
500 元	正阳门	花 符	灰绿、浅紫、黑	1949. 9. 10
500 元	起重机	花 符	浅咖啡	1949. 10. 3
500 元	收割机	花 符	豆绿	1949. 10. 20
500 元	种 地	花 符	绿、紫、黑、酱红	1951. 4. 1

第一套人民币一览表(续表)

券 别	图 案		主 色	发行时间
	正 面	背 面		
500 元	瞻德城	花符(有维文)	浅蓝、酱紫红	1951. 10. 1
1000 元	耕 地	天 坛	浅紫	1949. 9. 11
1000 元	秋 收	花 符	浅蓝、浅黄	1949. 10. 3
1000 元	三台拖拉机	割 麦	蓝黑	1949. 11. 15
1000 元	推 车	轮 船	浅蓝、紫	1949. 12. 23
1000 元	钱塘江桥	花 球	墨绿、蓝黑	1950. 1. 20
1000 元	牧 马	花符(有维文)	浅蓝、深绿	1951. 10. 1
5000 元	耕地机	花 符	浅蓝、葱绿、黑蓝	1950. 1. 20
5000 元	工 厂	花 球	深茶	1950. 1. 20
5000 元	骆 驼	花符(有蒙文)	浅绿、深绿	1951. 5. 17
5000 元	牧 羊	花符(有维文)	浅绿、深茶	1951. 10. 1
5000 元	渭河桥	花 符	紫茶	1953. 9. 25
10000 元	骆 驼	花符(有维文)	茶红	1951. 10. 1
10000 元	牧 马	花符(有蒙文)	浅紫、红茶	1951. 5. 17
10000 元	轮 船	花 符	杏黄、浅蓝、墨绿	1950. 1. 20
10000 元	双马耕地	牧 牛 羊	黄、深棕	1950. 1. 20
50000 元	新华门	履带拖拉机	蓝黑、红绿	1953. 12
50000 元	收割机	生 产 图	红、紫、绿	1953. 12

第二套人民币一览表

面 额	图 案		主 色	发行时间
	正 面	背 面		
1分	汽 车	国 徽	茶、米黄	1955. 3. 1
2分	飞 机	国 徽	蓝、浅蓝	1955. 3. 1
5分	轮 船	国 徽	黑绿、浅翠绿	1955. 3. 1
1角	拖拉机	国 徽	棕、黄、浅草绿	1955. 3. 1
2角	火 车	国 徽	黑、绿、浅紫粉	1955. 3. 1
5角	水电站	国 徽	紫、浅紫、浅蓝	1955. 3. 1
1元	天安门	国 徽	红、黄、粉紫红	1955. 3. 1
2元	宝塔山	国 徽	深蓝、土黄、灰蓝	1955. 3. 1
3元	井冈山	国 徽	深绿	1955. 3. 1
5元	各民族大团结	国 徽	酱紫、橙黄	1955. 3. 1
10元	工农像	国 徽 多色牡丹图	黑	1957. 12. 1
1分(硬)	国徽和国名	麦穗、币值、年号	银 白	1957. 12. 1
2分(硬)	国徽和国名	麦穗、币值、年号	银 白	1957. 12. 1
5分(硬)	国徽和国名	麦穗、币值、年号	银 白	1957. 12. 1
1元	天安门	国 徽	蓝黑、桔红	1961. 3. 25
5元	各民族大团结	国 徽	深棕、米黄	1962. 4. 20

第三套人民币一览表

面 额	图 景		颜 色	发行时间
	正 面	背 面		
1 角	教育与生产 劳动相结合	菊花和国徽	枣红、桔红、 蓝绿	1962. 4. 20
1 角	教育与生产 劳动相结合	国徽和菊花图案	深棕、浅紫	1966. 1. 10
1 角	教育与生产 劳动相结合	国徽和菊花图案	深棕、浅紫	1967. 12. 15
2 角	长江大桥	国徽和牡丹花	黑 绿	1964. 4. 15
5 角	纺织厂生产图	国徽、棉花和梅花	青莲、桔黄	1974. 1. 5
1 元	女拖拉机手 生产图	放牧、国徽	深 红	1969. 10. 20
2 元	车间工人 生产图	国徽和石油矿井	深 绿	1964. 4. 15
5 元	炼钢工人 生产图	国徽和露天 采矿图	深棕、咖啡、黑	1969. 10. 20
10 元	人民代表步出 大会堂	天安门、国徽和 天安门水印	黑	1966. 1. 10
1 角(硬)	国徽和国名	齿轮、麦穗、 币值、年号	金 黄	1980. 4. 15
2 角(硬)	国徽和国名	齿轮、麦穗、 币值、年号	金 黄	1980. 4. 15
5 角(硬)	国徽和国名	齿轮、麦穗、 币值、年号	金 黄	1980. 4. 15
1 元(硬)	国徽、国名和 年号	长城和币值	银 灰	1980. 4. 15

第四套人民币一览表

券 别	图 景		颜 色	发行时间
	正 面	背 面		
1 角	高山族、满族人物头像	国徽、民族图案	深棕	1988. 9. 22
2 角	布依族、朝鲜族人物头像	国徽、民族图案	蓝绿	1988. 5. 10
5 角	苗族、壮族人物头像	国徽、民族图案	紫红	1987. 4. 27
1 元	瑶族、侗族人物头像	长 城	深红	1988. 5. 10
2 元	维吾尔族、彝族人物头像	南海“南天一柱”	绿	1988. 5. 10
5 元	藏族、回族人物头像	长江巫峡	棕	1988. 9. 22
10 元	汉族、蒙古族人物头像	珠穆朗玛峰	黑蓝	1988. 9. 22
50 元	工、农、知识分子头像	黄河壶口	黑茶	1987. 4. 27
100 元	毛泽东、周恩来、刘少奇、朱德四位领袖浮雕像	井冈山主峰	监黑	1988. 5. 10

或

士

修

德

发

展

垂

融

王

之

政

育十五

九三年

为湖口县金融志题
立足金融
繁荣经济

刘庠生
一九九六年三月

幸在編就貴在運用
觀今鑒古服務未來

賀游以具宜地志編就刊行

黃志鵬

書



六

本县流通(收藏)的部分货币

下列近古、汉、唐、宋、元、明、清、民国以及中华人民共和国建国前等时期部分货币,除太平天国两枚收藏于石钟山文物管理处外,其余为本县退休干部、江西省钱币学会会员傅才根提供。

原币摄影

贝 币

(公元前 16—11 世纪)

凸面



1 2 3 4

凹面

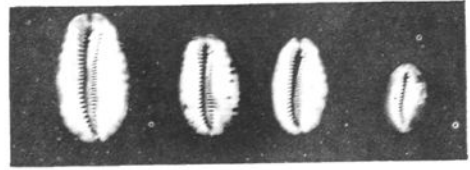

1 2 3 4

两汉币



汉“半两”
(公元前 206 年之后)
西汉高祖时铸



汉“五铢”
(公元前 118 年)
西汉元狩五年铸



汉“大泉”
(公元前 9 年)
东汉王莽建国元年铸

唐 币



开元通宝
(公元 621 年)
唐高祖武德四年铸



乾元重宝
(公元 759 年)
唐肃宗乾元二年铸

宋 币



太平通宝
(公元 976—983 年)
宋太宗兴国年间铸



祥符通宝
(公元 1008 年)
宋真宗大中祥符元年铸



天禧通宝
(公元 1017 年)
宋真宗天禧元年铸



皇宋通宝
(公元 1039 年)
宋仁宗宝元二年铸



熙宁重宝
(公元 1068 年)
宋神宗熙宁元年铸



崇宁重宝
(公元 1102—1106 年)
宋徽宗崇宁年间铸



大观通宝
(公元 1107 年)
宋徽宗大观元年铸



政和通宝
(公元 1111 年)
宋徽宗政和元年铸



宣和通宝
(公元 1119 年)
宋徽宗宣和元年铸



绍元圣宝
(公元 1094—1097)
宗哲宗绍圣年间铸

元 币



大元通宝(蒙文译)



至大通宝
(公元1310年)
元武宗至大三年铸

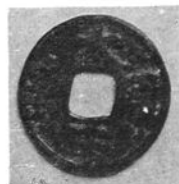

大中通宝
(公元1361年)
元至正二十一年铸

明 币



洪武通宝
(公元1368年)
明太祖洪武元年铸



正德通宝
(公元1534年)
明嘉靖十三年铸



万历通宝
(公元1576年)
明神宗万历四年铸



崇祯通宝
(公元1628—1644年)
明崇祯年间铸



天启通宝
(公元1628—1644年)
明熹宗天启年间铸



永昌通宝
(公元1644年)
李自成永昌年间铸

清 币



顺治通宝
(公元 1644 年)
清世祖顺治元年铸



康熙通宝
(公元 1662 年)
清圣宗康熙元年铸

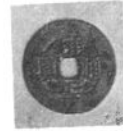

雍正通宝
(公元 1723 年)
清世宗雍正元年铸



乾隆通宝
(公元 1736 年)
清高宗乾隆元年铸



嘉庆通宝
(公元 1796 年)
清仁宗嘉庆元年铸



道光通宝
(公元 1821 年)
清宣宗道光元年铸



咸丰重宝
(公元 1854 年)
清文宗咸丰三年铸



同治通宝
(公元 1862 年)
清穆宗同治元年铸



光绪重宝
(公元 1875 年)
清德宗光绪元年铸



四川铜币
光緒三十六年(1900 年)铸
(当制文钱十文)

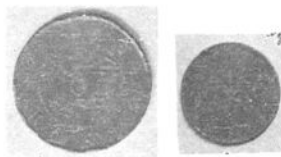

光绪元宝(铜)
光緒三十一年(1905 年)铸
(当制文钱十文)



宣统元宝
(公元 1909—1911)
宣统年间铸

太平天国币

(1851—1868 年铸)



小平钱



大花钱

民国币(硬币)



银

孙中山开国纪念币(壹圆)
民国元年(1912)铸



铜

开国纪念币
民国元年(1912)铸



银

袁世凯币(壹圆)
民国三年(1914)铸



银

半圆



铜

壹分



铜

廿分



镍

壹分



铜

壹分



铜

半分