

012819

# 院志

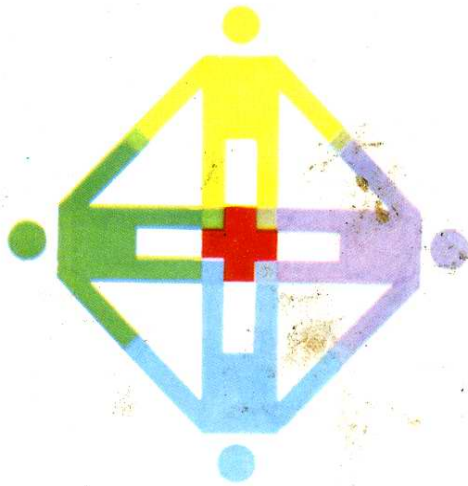

1941——1991

昆明医学院第一附属医院

昆明医学院第一附属医院

# 院志

昆明医学院第一附属医院编



坚持预防为主，  
坚持中西医结合，依  
靠科技进步，发挥  
教学、科研、医疗  
的综合功能，更  
好地为人民健  
康服务。

刘明辉

一九九一年四月

刘明辉 原云南省省长题词

救死扶伤五十年  
峥嵘岁展新篇  
结合齐奋进  
传统永向前

昆明医学院附属医院五十年纪念  
孙雨亭 雨亭

孙雨亭 原中共云南省委副书记题词

五秩扶伤救死  
卅年精益求精

昆明医学院附属医院五十年纪念  
高治国题

高治国 原中共云南省委副书记题词

继承和发扬优良传统  
科学技术现代化奋进

庆祝昆明医学院附属医院五十年

一九九一年四月三日 颜义泉

颜义泉 原云南省人大副主任题词

賀四區醫院成立三十周年

醫中精華

劉樹生  
一九九三年  
七月七日

刘树生 云南省政协主席题词

發揚社會主義醫德  
為人民健康再作  
新貢獻

李桂英

一九九四年

李桂英 云南省人大主任题词

提高雲南醫學教學  
水平、促進衛生事  
業發展。

賀昆醫附一院成立五十周年  
建院五十周年

和志强  
一九九二年五月

昆醫附一院成立五十周年紀念  
救死扶傷 全心全意為  
人民服務

普朝柱

一九九二年七月

普朝柱

中共云南省委书记题词

和志强

云南省省长题词

賀附一院建院五十周年  
救死扶傷、實行革命的  
人道主義、為提高全  
省的醫療水平、為實現  
第二步的戰略目標而努  
力奮鬥。

劉榮惠  
一九九二年七月七日

刘荣惠

中共云南省委副书记题词



初创时期的云大医院



解放初期的云大医院住院部



医院老大门（1958—1987）



医院住院部前楼（1958— ）



医院领导与创建医院的元老们合影—1990. 10.

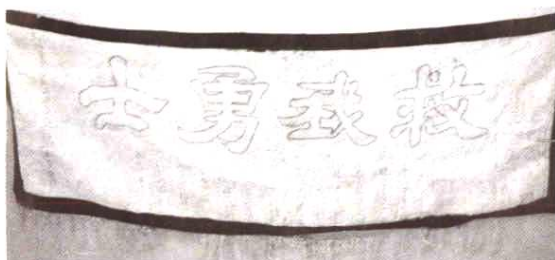
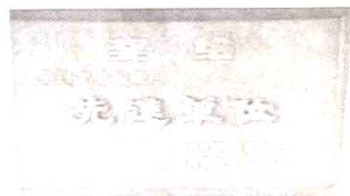

“12. 1”爱国运动，学生赋予的锦旗



医院门诊部（1958—1990）



医院新大门 1990. 12



医院新门诊大楼 1990. 12



干部病房楼 1983



中心实验楼 1981



院内小庭院

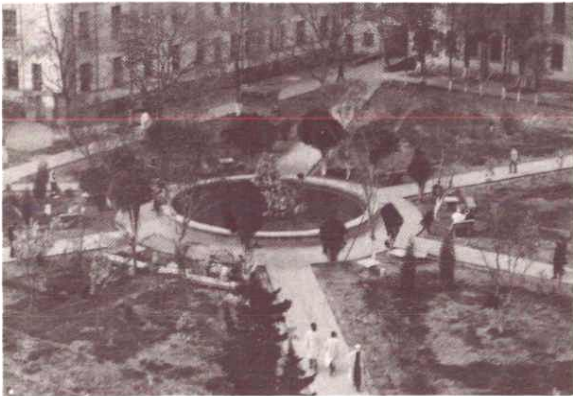

住院部中心花园







省委领导出席新门诊楼开诊仪式



卫生厅长(右一)看望职工



老专家看文艺演出



学院院长祝贺春节愉快



医院现任院级领导

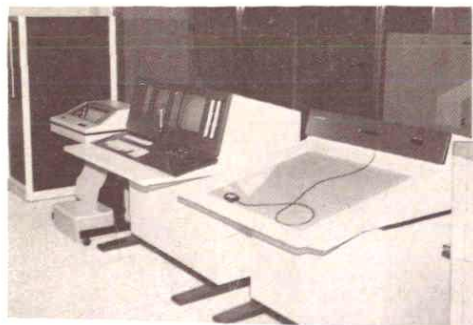

治疗计划系统

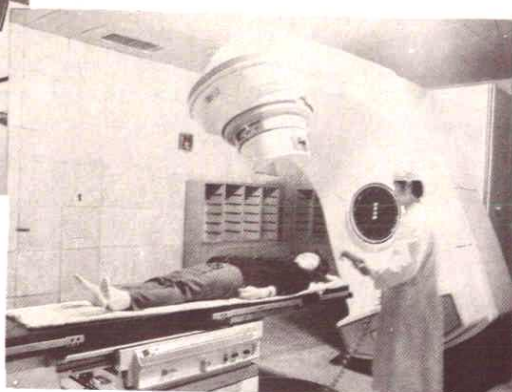

医用电子直线加速器主机

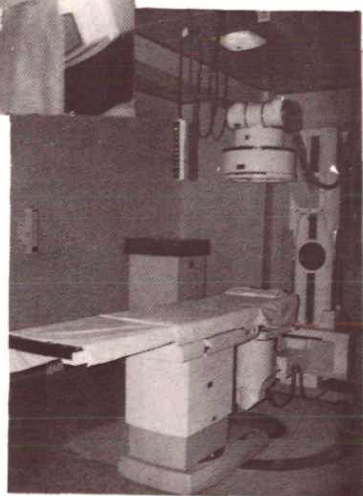

模拟定位机



全身CT机



$\gamma$  照相微机分析



ICU 中心监护台



三维多普勒

## 序

“乱世筑墙、盛世修志”，昆医附一院1941年建院后，第一部院志，数易其稿，现在已成书出版，这是医院社会主义精神文明建设中的一个成果，谨以此献给建院50周年！

作为综合性教学医院，已度过50个春秋，为云南省高等医学教育和医疗卫生事业的发展、为人民的医疗保健作出了应有的贡献。这是各级党委和各级政府关心重视、社会各界人士大力支持的结果。值此建院50周年之际，特向一切关心医院建设、发展，为医院建设和发展出过力，做过有益工作的各级领导和人们表示衷心的感谢。

50年来，医院规模、业务活动范围逐步扩大，医疗设备不断更新，诊疗水平日益提高。目前，医院病床达750张，拥有较先进的诊疗设备和大批新老专家和技术骨干。不少临床诊疗和科研项目，获省、部和国家级奖，学术交流发展到全国，走向世界。特别是中国共产党十一届三中全会后，国家改革、开放的十年中，医院得到了更迅速的发展；国内外学术交往尤多，开创了建院史上的新局面。这些具有时代特色的成就及发展，应理所当然的载入史册，使前有所稽，后有所鉴，继往开来，发扬光大。

“志载盛世”，修一部建院50周年的院志，是领导机关的意向，也是全院职工的愿望。这部书反映了医院半个世纪所走过的足迹，尤其是业务技术曲折发展的史实，体现了省级综合性教学医院的特点，对今后医院“两个文明”建设，可发挥积极的作用。

志书编写过程中，坚持以马列主义、毛泽东思想为指导，在体例上有所创新；突出全院老一辈专家、教授、干部、职工群众艰苦创业的功绩和改革、开放后的新变化、新风貌。旨在反映医院的历史和现状，以期从实际出发，发挥医院优势，随着国家经济建设和社会事业的发展，将医疗、教学和科研水平推上新的台阶。

《院志》是帮助大家全面了解院情的一部好书。志书的出版，对激励今人，启迪后人，均有重要和深远意义。志书的问世，是医院党政领导和各科室重视、支持的结果。是许多同志通力合作，辛勤劳动的结晶。在此，特向为此书编写付出了辛勤劳动和提供资料，大力支持的同志们，致以诚挚的谢意！

罗礼宏 曾才铭

一九九一年五月

# 凡 例

1、编写院志以马列主义、毛泽东思想，坚持四项基本原则为指导思想，融政治性、思想性、资料性、业务性于一体。

2、志书采用述、记、志、传、录等5种主要体裁构成；横排纵写，略古详今；主要记载建院50周年的史实。重点记述业务发展及其现状。

3、志书框架取条目式，分两级平头列目，一级目下设无题简述，二级目为记述单元。

4、志书一般上限不限，下限断至1990年，有的条目断至1991年。

5、大事记采用编年体为主，辅以记事本末体。

6、纪年使用公元不注明朝代年号。

7、行文使用语体文和国家规范化文字；一律按照国家语言文字工作委员会1986年10月10日重新发表的《简化字总表》（附件一）使用简化字。

8、志书资料来自采访知情人、历史档案、各科室提供和有关史料，一般不注明出处。

## 审 编 人 员

校 审 罗礼宏 曾才铭

(以下按姓氏笔划排列)

冯文忠 朱国臣 周崇斌

赵 淮 赵体德 唐景清

程小床

主 编 徐 磊

编 辑 徐 磊 廖子宜 朱明泰

周德基 郭 常

图片编辑 章天望

封面设计 谢 峰

# 前 言

1987年为迎接医学院建院50周年，编写了一本《院志》（初稿），因时间仓促，资料搜集不全，有缺项及不妥之处。1991年7月7日，是医院创建50周年，为纪念这一有意义的日子，1990年7月，医院又组织院志编辑人员，对1987年《院志》（初稿）进行修改、充实，由原来的8万余字，增加到48万余字，而成为今天出版的《院志》。

根据综合性教学医院专业科室多，业务技术性强的特点，除采取常见志书体例外，此部志书采用“块块”结构，两级平头立目，以充分反映医院半个世纪的发展史实。

《院志》分为14块，114条。一级目下设无题简述，以加强志书的整体性。

志书纵述历史、横陈现状，记载了医院50年的发展变化历程，重点是新中国成立后，医院医疗、教学和科研的新发展、新变化。突出反映中国共产党十一届三中全会后，医院业务技术迅速发展的现状。同时对行政、后勤、医院管理、党群工作、职工队伍、人物、国内外学术交流、人才培养等，也都作了记述。《院志》是全面了解医院建院50年业绩的资料书，对医院今后的发展及创建“三级甲等”医院，将发挥有益的作用，值得全院职工一读。

院志编辑室

# 目 录

## 序

凡 例

前 言

概 述..... ( 1 )

大事记..... ( 8 )

临 床..... ( 26 )

内 科..... ( 26 )

心脏内科..... ( 28 )

呼吸内科..... ( 30 )

肾脏内科..... ( 31 )

内分泌科..... ( 32 )

血液病科..... ( 33 )

消化内科..... ( 34 )

外 科..... ( 36 )

外 三 科..... ( 37 )

外 四 科..... ( 40 )

骨 科..... ( 42 )

泌尿外科..... ( 44 )

胸 外 科..... ( 46 )

妇 产 科..... ( 48 )

儿 科..... ( 51 )

眼 科..... ( 54 )

耳鼻喉科..... ( 56 )

口 腔 科..... ( 59 )

口腔内科..... ( 60 )

口腔颌面外科..... ( 62 )

口腔矫形科..... ( 64 )

神经科..... ( 65 )

神经内科..... ( 66 )

神经外科..... ( 68 )

精神医学科	( 70 )
皮肤性病科	( 71 )
麻醉科	( 74 )
加强治疗病房	( 75 )
干部医疗科	( 76 )
传染病科	( 79 )
中医科	( 82 )
肿瘤科	( 85 )
急诊科	( 87 )
预防保健科	( 88 )
<b>护 理</b>	<b>( 90 )</b>
护理管理	( 91 )
技术操作	( 92 )
各种护理	( 93 )
护理技术	( 94 )
人才培养	( 94 )
护理队伍	( 95 )
业务交流	( 96 )
<b>医 技</b>	<b>( 98 )</b>
放射科	( 98 )
放射治疗科	( 101 )
药剂科	( 102 )
检验科	( 105 )
病理科	( 107 )
核医学科	( 109 )
理疗科	( 111 )
手术室	( 114 )
中心供应室	( 116 )
营养室	( 117 )
<b>教 学</b>	<b>( 120 )</b>
教学管理	( 120 )
临床教研室	( 121 )
临床教学	( 121 )
教学改革	( 122 )
临床实习	( 122 )
护士学校	( 122 )



<b>科 研</b> .....	( 123 )
科 研 科 .....	( 123 )
省肿瘤研究所 .....	( 124 )
中心实验室 .....	( 127 )
省学科研究中心 .....	( 128 )
脑血管病防治办公室 .....	( 129 )
临床研究室 .....	( 129 )
医院学术委员会 .....	( 130 )
临床科技研究 .....	( 130 )
<b>行 政</b> .....	( 134 )
院办公室 .....	( 134 )
人 事 科 .....	( 135 )
审 计 科 .....	( 136 )
财 务 科 .....	( 136 )
财经管理 .....	( 137 )
保 卫 科 .....	( 139 )
医疗设备科 .....	( 141 )
离退休职工管理科 .....	( 141 )
计划生育办公室 .....	( 142 )
改革办公室 .....	( 144 )
职称改革办公室 .....	( 144 )
职工队伍 .....	( 145 )
<b>医 务</b> .....	( 148 )
医 务 科 .....	( 148 )
门 诊 部 .....	( 151 )
病案统计科 .....	( 155 )
图 书 馆 .....	( 156 )
感染管理办公室 .....	( 157 )
医疗设备 .....	( 158 )
医疗指标 .....	( 161 )
<b>总 务</b> .....	( 163 )
总 务 科 .....	( 163 )
房 管 科 .....	( 165 )
基 建 .....	( 166 )
膳 食 科 .....	( 169 )
幼 儿 园 .....	( 170 )