

016920

四川省地名录丛书之一二五

# 四川省江安县地名录

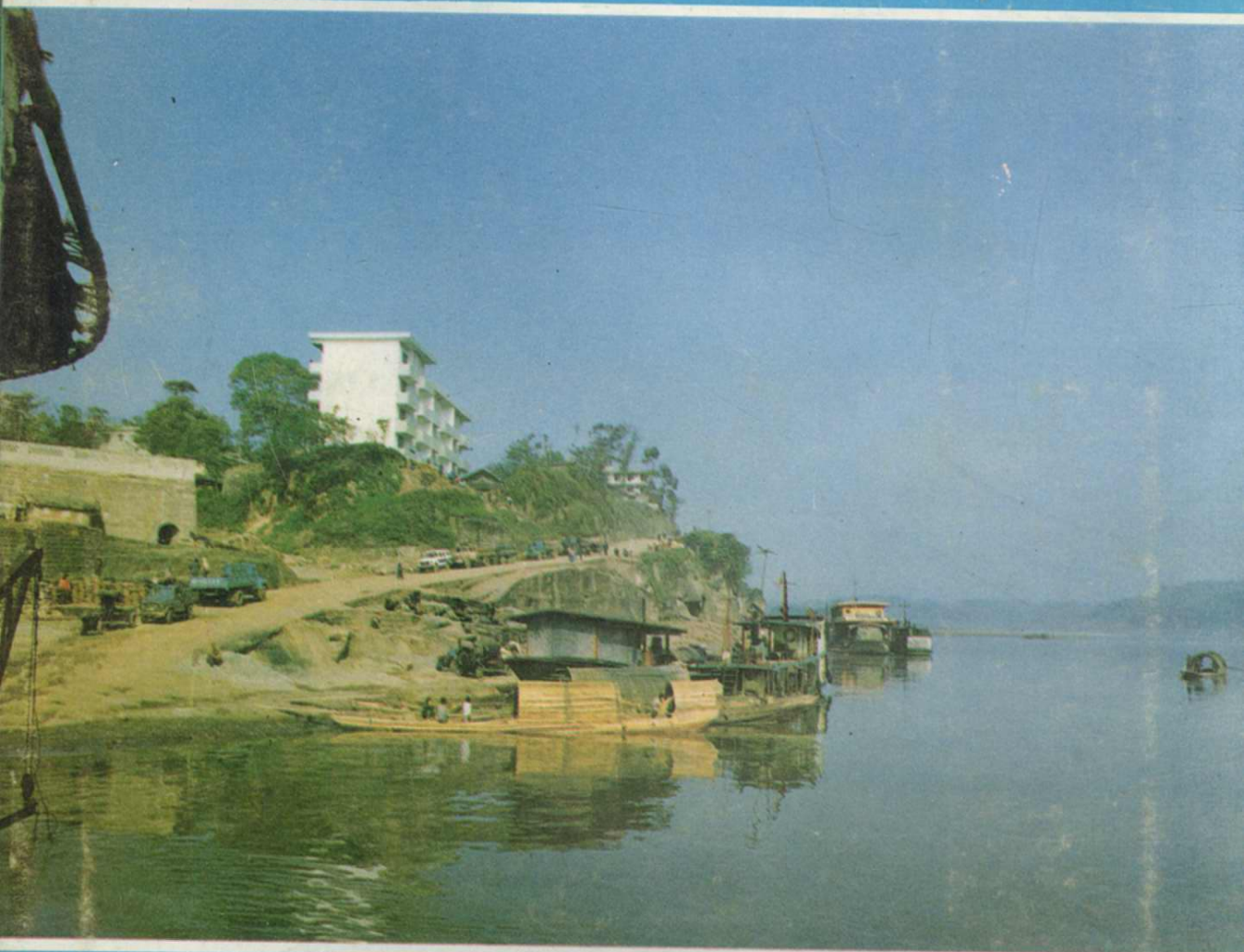

江安县地名领导小组 编印

四 川 省

SICHUANSHENG

江 安 县 地 名 录

JIAHGANXIANDIMINGLU

江安县地名领导小组编

# 四川省江安县地名录

四川省地名录丛书之一二五

---

编辑：四川省江安县地名领导小组

印刷：成都市郫县红光印刷厂

---

开本：787×1092毫米 1/16

图片 8幅 地图 1幅 字数 135,600

印数 2,000册 1987年9月出版

---

# 目 录

一、江安县地图	
二、图片(8幅)	
三、前言	
四、江安县概况.....	( 1 )
五、行政区划和自然村	
江安镇.....	( 7 )
二龙口区.....	( 10 )
二龙口公社.....	( 11 )
强壮公社.....	( 14 )
怡东公社.....	( 18 )
南屏公社.....	( 22 )
西江公社.....	( 26 )
留耕区.....	( 29 )
留耕公社.....	( 31 )
中坝公社.....	( 34 )
周坝公社.....	( 36 )
三块公社.....	( 39 )
蟠龙公社.....	( 41 )
新振公社.....	( 45 )
底逢区.....	( 48 )
底逢公社.....	( 49 )
大妙公社.....	( 53 )
佛耳岩公社.....	( 58 )
安远公社.....	( 64 )
绵溪公社.....	( 67 )
白家公社.....	( 70 )
仁和公社.....	( 72 )
红桥区.....	( 77 )
梅花镇.....	( 79 )
园田公社.....	( 81 )

五谷公社	( 84 )
连天公社	( 87 )
五矿公社	( 90 )
大井公社	( 93 )
新岩公社	( 97 )
万里公社	( 100 )
濠坝区	( 103 )
桐梓公社	( 104 )
濠坝公社	( 107 )
靖福公社	( 110 )
双松公社	( 113 )
安乐公社	( 116 )
水清公社	( 119 )
四面山区	( 122 )
四面山公社	( 123 )
井口公社	( 126 )
南井公社	( 130 )
天泉公社	( 133 )
总旗公社	( 136 )
铁清区	( 139 )
铁清公社	( 140 )
龙门公社	( 143 )
石峰公社	( 145 )
广福公社	( 148 )
迎安公社	( 152 )
<b>六、自然地理实体</b>	
长江(江安县地段)概况	( 155 )
涪江(江安县地段)概况	( 156 )
江、河	( 157 )
山、岩	( 158 )
其它	( 160 )
<b>七、企事业单位</b>	
国营江安县良种场概况	( 165 )
四川省地方国营江安县硫铁矿概况	( 166 )
江安县万里森林经营所概况	( 167 )
码头、渡口、场、站	( 168 )

学校.....	( 169 )
厂矿.....	( 170 )
<b>八、人工建筑物</b>	
油库、水库.....	( 171 )
桥.....	( 172 )
<b>九、名胜古迹</b>	
江安县革命烈士陵园概况.....	( 173 )
寺.....	( 173 )
<b>十、编后记</b> .....	( 174 )



江安夏橙丰收景象



江安部分竹簧工艺品

3



江安羽绒厂



江安烈士陵园





国立剧专江安旧址一角



全国第二民俗博物馆——锡家山



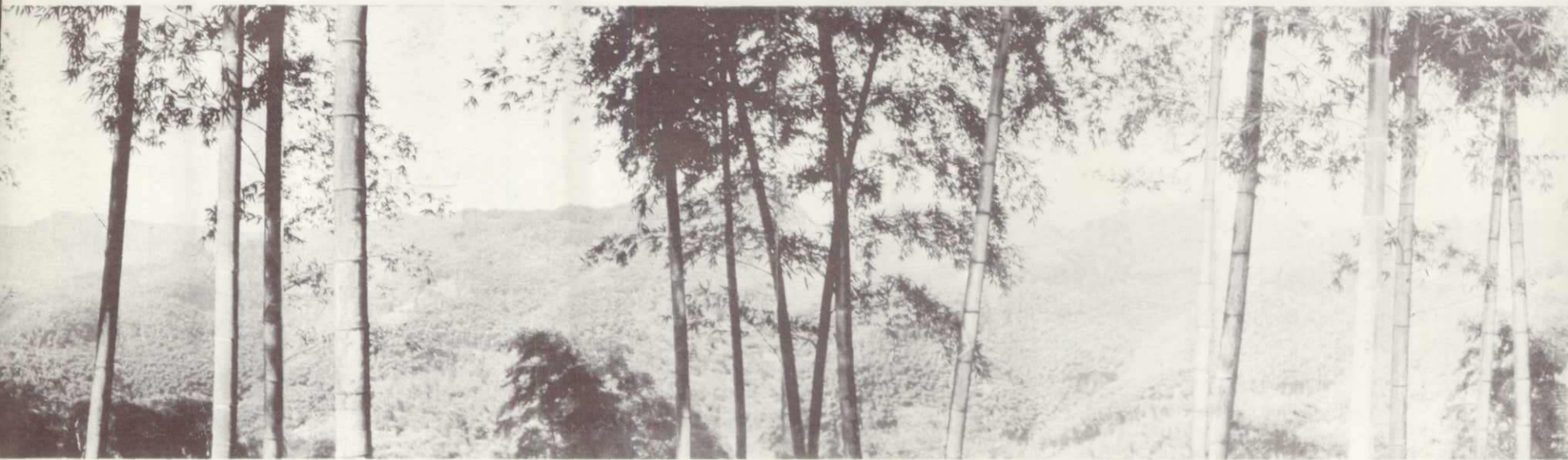

竹海茫茫 群峰绵亘 林箐深密 景色宜人

江安“蜀南竹海”一角

# 前 言

我们遵照国务院国发(1979)305号文件和省府、地区行署有关文件精神,对我县地名进行了普查。完整、准确、标准的地名资料,有助于以今推古,印证史籍,充分发挥地名工作的作用,为“四化”建设和人民群众日常生活服务。我们在完成地名普查任务的基础上,编纂了《四川省江安县地名录》。

地名是随着人类社会的产生与发展而出现和演变的。它不仅为国防、外交、政法、邮电、交通、新闻、广播、文教、卫生、出版、地质、测绘、气象、旅游等部门所需要,而且与人民日常生活和整个社会都有着极其密切的关系。因此,作好地名这项基础工作,并非权宜之计,而是寓意深远的千秋大业。在开展地名普查工作中,我们本着尊重历史,保持地名稳定,反映文化、地理特征,显示社会主义革命和建设成就的原则,对全县地名进行标准化、规范化处理,基本上达到了预期的目的。今后,单位和个人使用江安县地名时,均以此为准。

本地名录的内容是根据地名普查成果资料,参照1:5万地形图,以宜宾地区1:20万的地图为基础,绘制了江安县地图1幅;编辑了与地名有关的文字概况材料57篇;收录了标准地名2,149条。对每条地名加注了汉语拼音,在备注栏内对现用地名的名称来历、含义、概况等作了简要说明。此外,附有插图8幅。

本地名录引用的数据:人口,摘自县一九八二年人口普查资料;行政区划中,区、镇、公社、大队、生产队的数目为一九八一年地名普查实数;其它专业论据,为有关部门所提供的一九八〇年年报资料加以汇集。

地名工作是一项新的工作,而《地名学》又是一项新兴的科学,由于我们掌握的资料不够充分,加之水平有限,书中错讹和疏漏在所难免,希望批评指正。

江安县地名领导小组

一九八三年元月初稿

# 江安县概况

江安县位于四川盆地南部，北纬 $28^{\circ}22'20''$ 至 $28^{\circ}56'45''$ ，东经 $104^{\circ}57'40''$ 至 $105^{\circ}14'30''$ 。东与纳溪、泸县毗连，南与兴文县为界，西与长宁、南溪县接壤，北与富顺县相邻。县境东西窄，南北长，呈蚕状。幅员面积912平方公里。地势南高北低，山区、丘陵和坝区，分别占总面积的23%、70%、7%。全县共辖7个区2个镇、41个公社、301个大队、2,045个生产队、11个城镇居民委员会、189个居民小组。1982年人口普查数为95,912户，436,978人（其中农业人口397,860人），平均每平方公里469人。除有回、满、苗等六种少数民族49人外，其余均系汉族。县人民政府驻地江安镇，位于长江南岸，北纬 $28^{\circ}44'$ ，东经 $105^{\circ}06'$ 。

## 一、历史沿革

江安在春秋战国时为巴子国西部边地。

秦惠文王二十二年（公元前316年）灭巴国，置巴郡，江安在巴郡，汉初相沿为巴郡地。

汉武帝建元六年（公元前135年）遣唐蒙开“西南夷”，以夜郎国地并分巴、蜀两郡地合置犍为郡，江安为犍为郡江阳县地。

东汉时分资中县地置汉安县，故城在今沱江滨内江市，属犍为郡。建安十八年（公元213年），汉安大姓程徽、石谦说益州牧刘璋分犍为郡置江阳郡（治地今泸州）。汉安县属江阳郡，不久废置，汉安还属犍为。

蜀汉章武元年（公元221年），复置江阳郡，汉安又还属江阳，西晋沿旧制未变。

西晋末东晋初，关中大饥，洛阳、天水等六郡流民入蜀，建立李氏成（汉）政权。巴蜀大族，东下荆、襄，“城邑皆空，野无烟火”，李寿又引僚（獠）入蜀，“十余万落，不可禁制”，汉安县因而荒废。

东晋穆帝永和二年（公元346年），桓温伐蜀，割江阳县地复置汉安县（县虽仍旧其名，而其辖地已非原貌）属江阳郡。重建置的汉安故城，在今江安县东七十里，距长江水滨一百八十步（见《元和志》）。

晋孝武帝时分江阳县地置绵水县，宋乾德五年（公元967年）废绵水县合入江安。

刘宋时属东江阳郡。

梁置泸州，属之。

隋开皇十八年（公元598年）改汉安县名为江安。取江阳、汉安二义。《蜀中广记》卷五

十二、《蜀郡县古今通释》：“江安县本汉江阳县地，晋平汉安僚（僚）置县于此，曰汉安矣，隋取二义而改今名”。又《四川通志·舆地·沿革》：“按名胜记，隋盖参用汉、晋县名，而易今名”。

大业三年（公元607年）改泸州为泸川郡，江安属之。

唐属剑南道泸州。太宗贞观元年（公元627年）以夷僚（僚）户置思隶、思逢、施阳三县。八年（公元634年）省施阳，十三年并省思隶、思逢二县入江安。高宗仪凤二年（公元677年）分置柯阴县入晏州（今兴文县）。

宋属潼川府路、泸州。

宋熙宁八年（1075年）置南井监属泸州。约在熙宁八年至元丰三年（1080年）间迁江安县治于今江安镇。

元初，省南井监入江安。属四川行中书省、泸州。

明、清不改。

民国三年（1914年）属永宁道。二十四年（1935年）废道，四川划分为十八个行政督察区，江安属第六行政督察区（设宜宾）。

1949年12月4日解放，1950年属川南行署宜宾专区。1953年恢复省建置，属四川省宜宾专区。1970年属宜宾地区至今。

## 二、自然条件

江安县为四川盆地南缘向云贵高原过渡的地带，长江从西至东切割为江北、江南两个不同地形区域。地势南高北低，最低海拔井口公社金山寺附近长江河岸236.8米，最高海拔大井公社天皇寺1,000.2米，相对高差763.4米。地质构造复杂，大部份地区属盆地中生代地质构造；岩层走向南西北东，大面积分布着侏罗系的紫色砂岩、页岩，白垩系夹关组的砖红色厚层砂岩；县南端的五矿、五谷公社，系石灰岩，岩层发育较老，属古生代地质构造。全县地貌分平坝阶地、浅丘、中丘和低山四种类型。1、平坝阶地貌：分布于长江两岸，为新老冲积成土的灰棕砂壤和黄壤，农耕地5.4万亩，是经济作物和夏橙主产区。2、低丘宽谷地貌：分布于长江以北，表层多为黄壤土，农耕地15万余亩，是粮、油、猪只和夏橙主产区；地下矿藏资源主要是天然气。3、中丘中谷地貌：分布于长江以南，表层为红砂土、黄壤土，农耕地11.7万余亩，是粮食、脐橙、畜牧主产区。区内盛产天然气，是川南重要矿井之一。4、低山地貌：分布于长江以南的山区，耕地7万余亩，是林业、楠竹、茶叶、山货主产地。五矿、五谷、园田等公社是硫、铁、铜、煤、石灰、水泥、麻石等矿藏主产地。

县内除长江、涪江外，有长一公里以上河流、小溪145条，其中长五公里以上的25条，最长为绵溪河，县境段49公里。全县溪河总长507公里。有各种水利工程2,370处，其中水库57座、山平塘2,068口、石河堰125处，引水堰90条、江河固定提灌站7处、地下水23处，总容量6,153万立方米，有效灌面11.6万亩，保灌面8.5万余亩，对抗御自然灾害，为农业稳产高产发挥了很大作用。

江安县地处中亚热带湿润季风性气候，气候温和，雨量充沛，无霜期长，四季分明，冬暖雨

少多雾,春季回温早,夏热多雨,秋有绵雨,年日照少,年平均气温18.1℃,最热月为7—8月,平均27.4℃,极端最高温40.6℃,最冷月为1月,平均7.8℃,极端最低温零下1.5℃,≥10℃积温5,850—6,000℃。年无霜期340天,常年日照1,224.8小时,风向多为东北风,频率49%。年平均降水量1,132.2毫米,大部份集中在6—9月,降水时空分布不均,有冬春偏旱,夏季偏涝,夏秋多大、暴雨的特点。

### 三、经济概况

1980年全县国民生产总值9,311万元(不包括省、地属企业),人平218.4元。其中农业总产值6,677万元,占71.7%,工业总产值2,634万元,占28.3%。

江安是农业县,现有耕地40.2万亩(其中田31.4万亩),农业人口平均1.03亩。主产粮食、经济作物。粮食作物占播种面积的80%以上,其中以水稻为最,稻谷产量占粮食总产量的69.3%,还有小麦、玉米、高粱、红苕、豆类等。经济作物有油菜、花生、甘蔗、海椒、土烟等。建国前农业生产水平很低,1949年粮食总产量只有11,778万斤。建国后有了很大发展,1980年粮食总产量达到29,177万斤,比1949年增长1.8倍。1980年种水稻31.1万亩,总产18,256万斤,亩产587斤;小麦7.9万亩,总产2,338万斤,亩产296斤;高粱上升幅度快,总产量155,700<sup>1</sup>斤,约占宜宾地区总产量的40%左右;油菜1.3万亩,总产169万斤,亩产130斤。随着农业生产的发展,社员收入分配不断增加,对国家的贡献也越来越大。1980年人平分粮428<sup>1</sup>斤,产值分配人平66元,向国家交征购粮6,594万斤。

多种经营发展很快。其主要优势是发展夏橙和楠竹。夏橙是一种稀有、珍贵的特晚熟甜橙品种。头年春季开花所结的果实,要在次年夏季才能成熟,有一个花果并存,“两代同堂”时期。每年春夏之交,红绿争艳,花、果、叶同枝,“甜郁万花芯,香飘百里风”,漫步林间,如临仙境。1938年8月,原四川大学教授张文湘从美国购进6株橙苗,定植于川大园艺系校园里。1943年又引到江安县安乐乡大中坝繁殖。1964年首次出口港澳,一举驰名。同年八月,党和国家领导人贺龙同志作了指示:“要找些好地方让他们培植,于国家于地方都好……”。之后,闽、浙、粤、湘、滇、黔等十多个省市,纷纷来江安引种。“夏橙之乡”,随着活跃在银幕、荧屏、电台、报刊、杂志上、蜚声国内外。1976年,江安被列为全国发展夏橙基地县。到1982年底止,全县已种植夏橙100多万株,产鲜果120余万斤,出口超百吨。县里已决定到1990年,面积达到10万亩,桔树总数增加到600万株,鲜果产量超过6,400万斤。这样,江安就变为茫茫橙海了。

江安是四川省的楠竹基地县之一,现有楠竹林面积25,600多亩,总蓄积量约300万根左右,从1956年到1982年的二十六年里,向国家提供原竹360多万根,篙竿竹45万多根。它,不仅是江安人民的一份得天独厚的财宝,而且是大自然赐与“天府之国”的一块巨人的“绿色翡翠”。江安楠竹重点分布在人们熟知的“竹海”万里箐。万里“竹海”与兴文“石林”、珙县“悬棺”合称川南三绝,已辟为四川省的重要旅游点。久负盛名的“江安竹簧”,就是取材于楠竹。《辞海》上记述的全国三个主要竹簧产地,江安就是就是其中之一。江安竹簧,历史悠久,工艺精美,早在元、明时代就很驰名。1919年,艺师蔡金山的竹簧作品,在巴拿

马世界博览会上就获得优胜奖。1960年起，有竹簧牡丹花盘、人面竹花瓶、西厢记六联座屏、竹簧扇子、竹簧座屏、空雕狮头竹筷、竹簧蝴蝶盒等数百件产品在阿联、日本、美洲等数十个国家和地区展出，深受国际友人的欢迎。从经济效益看，江安县竹簧工艺厂1981年总产值51.9万元，用楠竹20,600根，平均每根25.2元，而林区出售原竹，平均每根约1.5元，即增值17倍。江安的夏橙、楠竹和竹簧工艺品，每年给全县人民增加数以千万计的收入，而且还为国家换回了外汇。江安是鱼米之乡，不仅有享誉遐迩的夏橙和竹簧工艺品，还有“红桥磕粉”、“赶场山李子”、“木头浩白肉”、“底逢醪糟”、“万里玉兰片”等也久负盛名。江安水产资源丰富，各种自然生长鱼类多达120余种，故有“水中珍品聚江安”之说。在鱼类中，尤以江团、水密子享誉为最，每有外宾来临，即以江安取鱼，进行款待，一饱口福。近年来岩区公社大力发展杉木林基地，现已植3万多亩。栽桑养蚕，从无到有，1980年已栽桑树784万株，产茧8,033担，产值124.5万元。粮食大增产，促进猪牛大发展。1980年底生猪存栏18.8万头，比1949年存栏48,620头，增长3.9倍，耕牛由1949年的1.58万头发展到1980年的2.05万头，增长29.7%。

建国前江安县的工业是个空白，仅有一些小煤窑、硫磺、石灰厂和竹木、铁器及织布等小手工业。建国后随着国民经济的发展，工业生产突飞猛进，先后办了机械、化肥、硫磺精沙、石灰、机砖、水泥、印刷、发电、铜线、羽绒、粮油加工、食品酿造等企业。计有省属厂1个，县属厂22个，集体厂矿168个。1980年工业总产值达2,634万元。

交通邮电四通八达。建国前除长江可通轮船、涪江通木船外，陆地无公路，交通闭塞。建国后交通事业有很大发展，水路以长江为主，日有客、货轮上至宜宾、乐山，下至泸州、重庆，客运量从1949年的零发展到1980年的54万人；货运量从1949年的3万吨发展到1980年的15万吨，比1949年增长4倍。公路从无到有，现已新修了31条，全长238公里，主干为江（安）红（桥）、江（安）水（清）公路，贯穿南北，日有班车直达重庆、泸州、隆昌、宜宾、叙永等地，1980年客运量12万人；货运量7万吨。邮电事业遍及城乡，区设有邮电支局，公社设有代办所，邮电通讯畅通无阻。

商业供销，兴旺发达。江安地处长江南岸，为川南数县竹木和农副土特产品集装外运的重要码头，加之又是蜚声中外的“夏橙之乡”和“竹簧之乡”，在党的十一届三中全会以后，随着农村经济政策的落实，工农业生产蒸蒸日上，农村经济越来越活跃，因而市场繁荣，商业兴旺，1980年全县有各种商业和饮食服务机构498个，共有商业职工1,802人。社会商品零售总额达4,605万元，比1952年增长6倍。

#### 四、文教卫生

教育事业：1949年全县有中学5所，学生1,681人；小学277所，学生23,575人。1980年发展到中学10所，学生18,148人（其中高中学生2,360人，初中学生15,788人），小学384所，学生69,975人，中、小学生分别是1949年的10.8倍和2.9倍。县城还办有教师进修校、卫校各1所。全县有幼儿园137所，入院儿童3,394人。

文化设施：县城内建有文化馆、新华书店、广播站、电影公司、川剧团、业余体校。全县有电影院3个，电影放映队25个；7个区，37个公社办起了转播站。

卫生事业：建国前只有一些私人开办的药铺，县城只有一所小卫生院和私人开办的小医院。建国后卫生事业有很大发展。1980年县、区、社医院发展到60所，病床427张，医务人员910人。大队合作医疗站267个，有不脱产医务人员570人。县有卫生局、环保局、防疫站、妇幼保健站，各中学和厂矿均办有医院或医务室。

在计划生育方面，取得了很大进展。1980年人口出生率为12.18%，死亡率为6.12%，人口自然增长率为6.07%，计划生育率为69.53%，有6,283个家庭领取了独生子女光荣证，占已有一个孩子家庭数的83.83%。



# 行政区划自然村

XINGZHENGQUHUA ZIRANCUN