

015859

# 河北省地名志

## 张家口分册

大好山河

大境門

河北省地名办公室

# 河北省地名志

张家口分册

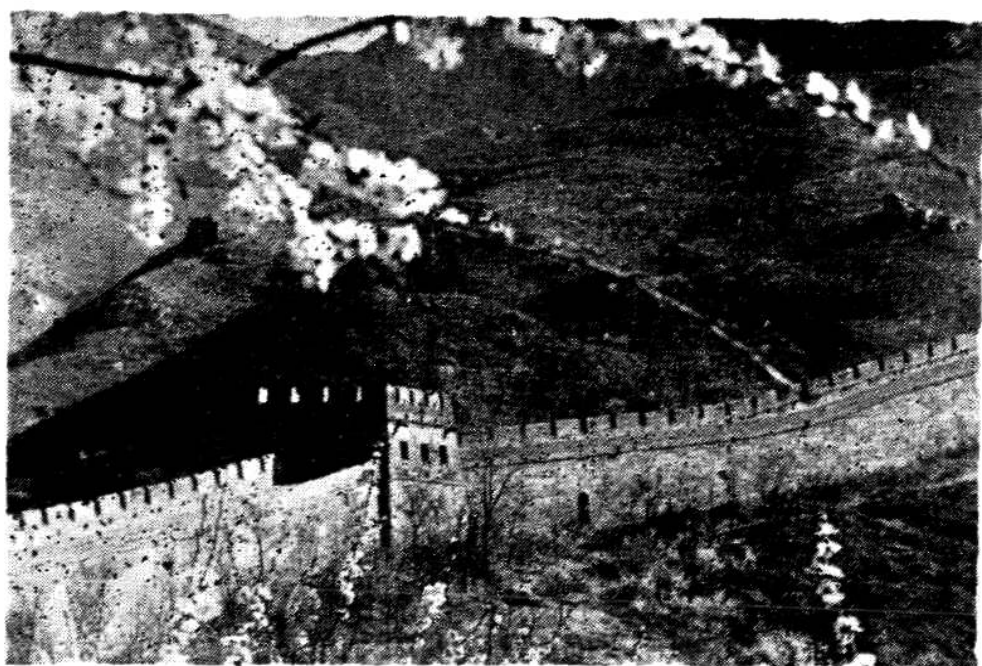

河北省地名办公室

51-5 教

董存瑞烈士塑像

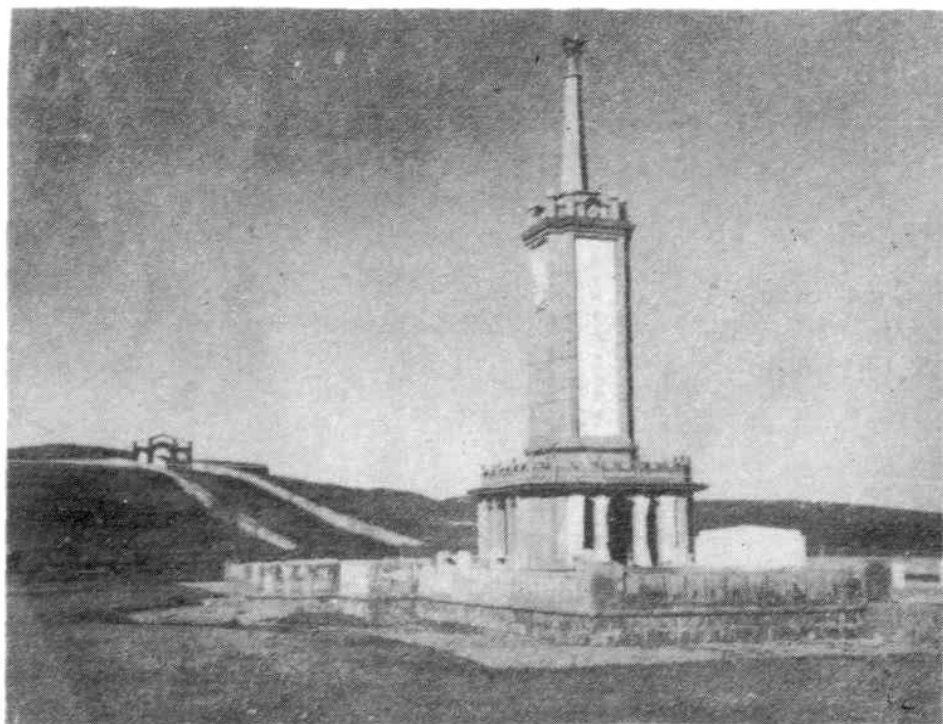

苏蒙联军烈士纪念塔

2





大境门



宣化城南门楼



蔚县剪纸



塔儿庄砖塔

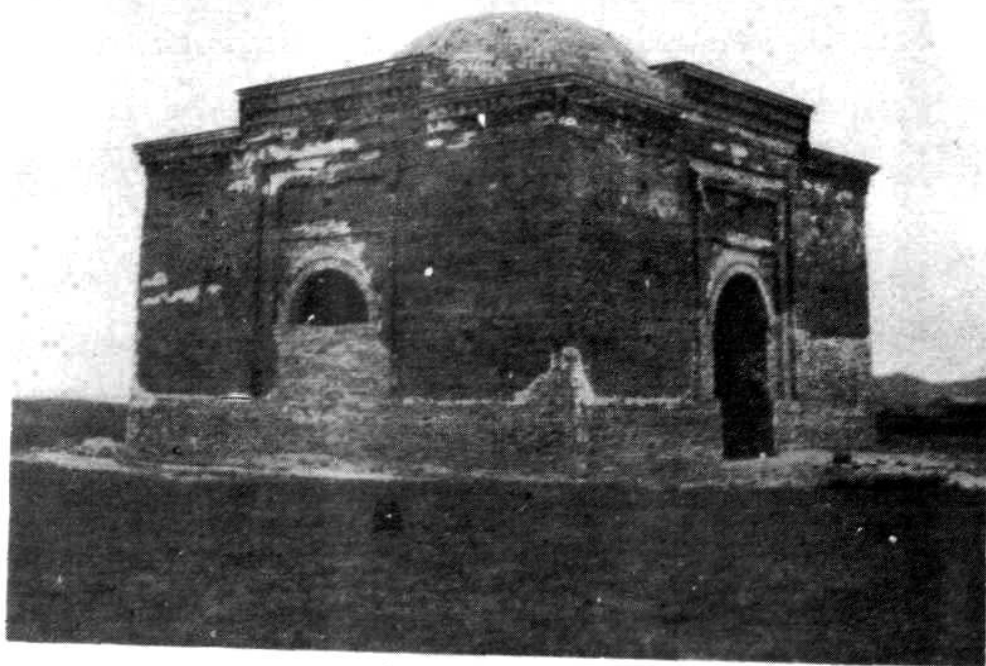

沽源县辽代梳妆楼

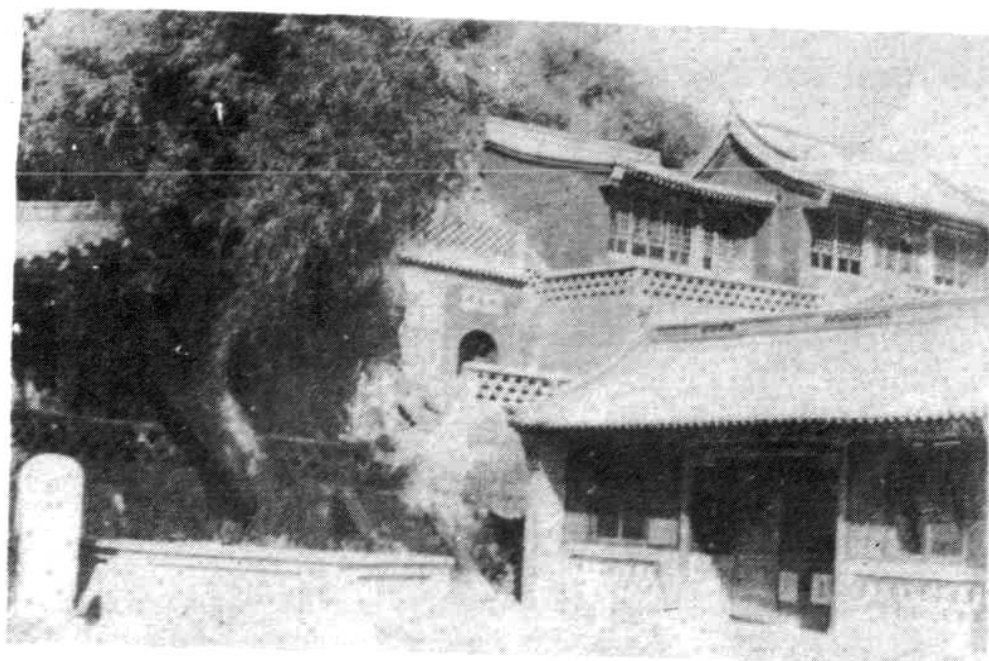

赐儿山云泉寺一角



蔚县玉皇阁



宣化清 远楼



宣化镇翔楼





草原风光

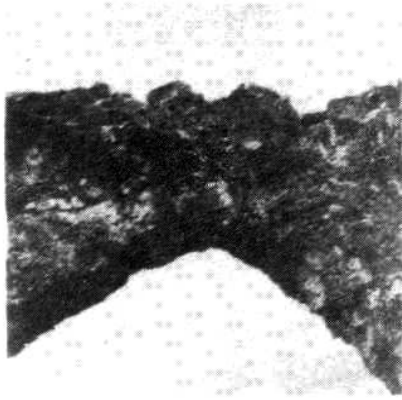

涿鹿县古桥山

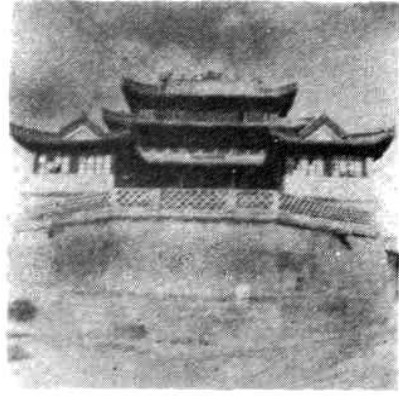

万全县玉皇阁

辽墓壁画

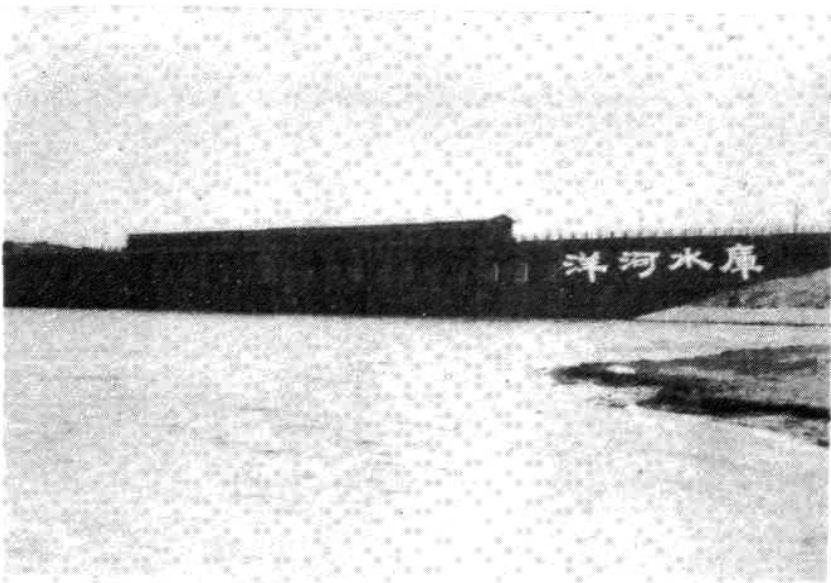

## 出版說明

《河北省地名志》是在王东宁同志的关怀和支持下编纂出版的。本志由十二个分册组成，九个地区及石家庄、唐山、秦皇岛三市各一分册，每一分册的文稿均经该地（市）有关领导审阅。

河北省地名办公室内设《河北省地名志》编辑部，负责拟定本志的编纂出版方案，工作细则和编纂业务指导以及文稿的审定、出版。编辑部成员有：主任李树新，编辑（以姓氏笔划为序）李炳尧、卓承元、路洪昌、廖敦录。

在拟定编纂出版方案和工作细则的过程中，得到河北师范大学地理系副教授许辑五先生的指导和热忱帮助，著名方志学家傅振伦先生亦提出许多宝贵意见，谨此一并致谢。

本志作为内部资料提供有关部门参考使用。

河北省地名委员会

办公室

一九八五年八月一日

6

## 前 言

遵照国务院（1979）305号文件精神和省地名办公室统一部署，在全省地名普查的基础上，经过内业整理和地名标准化处理，形成了比较完整的地名普查四项成果。为使地名普查成果能够更好地发挥作用，决定编纂出版《河北省地名志》。

本地名志以地名普查成果为基础资料，坚持实事求是的原则，以适应社会主义现代化建设的需要，做到以地名为主，突出历史内容，突出地名现状特征，使之成为一本纵观历史，横看时代，具有一定的科学性、知识性、实用性的地名专著。

本地名志以文为主，以图表为辅的形式，着重介绍各类重要地名的标准名称、读音、位置、行政归属及其由来、含义和演变等地名要素，并适当地有选择地反映其自然、经济、文化等特征。资料翔实，内容丰富，文字简明，具有一定的科学水平和实用价值。对于推行地名标准化，加强地名管理，普及地名知识，促进地名学研究和新地方志编写具有重要意义。本书不仅供党政、团体、部队、学校和企事业单位参考使用，还可以供全社会各阶层的同志阅读，对于进行爱国主义教育，是一部较好的乡土教材。

本地名志每地区、市（省辖）为一册，共十二分册，本分册由地区编纂领导小组，编辑室（以地区地名办公室为主）负责组织市、县地名办公室编辑人员，共同编纂。

张家口地区分册是根据河北省地名办公室拟定的“河北省地名志”编纂出版方案和工作细则，在全地区地名普查成果和各县“地名资料汇编”的基础上，经过进一步调查、考证、充实和分析提高，用二年多的时间编写成的。

本分册由八编组成。其中“总编”着重介绍本地区的自然条



件，经济状况和文化特征；记述和考证了本地区地域开发，历史演变以及辖区历代政区沿革；并阐述本地区地名的形成和演变，地名的类型和命名特点，以及地名标准化等情况。“政区地名编”概述各政区辖境的政区沿革、自然、经济、文化等特征。“聚落地名编”记述公社（乡）一级驻地、重要城镇、主要农村集市、重要历史人物故里、主要历史事件发生地和城市骨干街道的概貌。“自然地名编”概述主要的山川、河流、湖泊、高原、盆地和关峪的自然、经济特征。“经济地名编”收录大型建筑和水利、交通设施、各类主要交通干线、重要厂矿、手工艺以及土特产产地的情况。“文化地名编”着重收录全国、省、地三级重点名胜古迹、学校、医院、科研机构、革命纪念地等单位。“历史地名编”收录县级以上旧地名并概述其来历、含义和演变、辖属关系和治所迁徙。“附编”则有地名专题考证、重要历史人物简介、主要历史事件简记和有关地名普查情况。

《张家口地区分册在编纂过程中，参阅了二十四史、中国历史地图集、历代各种版本的省、府、州、县志和其他有关书籍。由于我们业务水平有限，加之缺乏足够的历史资料，难免有错误和失实之处，敬请批评指正。

张家口地区行政公署地名办公室  
一九八五年七月

# 目 录

## 总 编

张家口地区政区图	
张家口地区概况.....	( 1 )
张家口地区历史沿革.....	( 9 )
张家口地区地名综述.....	( 22 )

## 一、政区地名编

张家口市.....	( 29 )
桥西区.....	( 33 )
桥东区.....	( 35 )
茶坊区.....	( 37 )
宣化区.....	( 39 )
庞家堡区.....	( 42 )
下花园区.....	( 44 )
康保县.....	( 46 )
张北县.....	( 50 )
沽源县.....	( 54 )
尚义县.....	( 57 )
崇礼县.....	( 60 )
万全县.....	( 64 )
怀安县.....	( 67 )
阳原县.....	( 71 )

蔚县	(75)
涿鹿县	(79)
怀来县	(82)
宣化县	(87)
赤城县	(92)
河北省国营察北牧场	(96)
河北省国营沽源牧场	(98)
张家口地区康保牧场	(100)
张家口地区涿鹿果树场	(102)
张北镇	(104)
大囿囿镇	(105)
公会镇	(106)
城关镇	(107)
邓油坊镇	(108)
土城子镇	(109)
平定堡镇	(110)
南壕堽镇	(111)
大青沟镇	(111)
西湾子镇	(112)
孔家庄镇	(113)
万全镇	(114)
洗马林镇	(115)
柴沟堡镇	(116)
左卫镇	(117)
怀安城镇	(119)
西城镇	(120)
化稍营镇	(121)
东井集镇	(122)
蔚县城关镇	(122)

北水泉镇	(123)
桃花镇	(124)
吉家庄镇	(125)
西合营镇	(125)
白乐镇	(127)
代王城镇	(127)
南留庄镇	(128)
暖泉镇	(129)
涿鹿县城关镇	(130)
矾山镇	(130)
沙城镇	(131)
官厅镇	(132)
新保安镇	(132)
赤城县城关镇	(134)
龙关镇	(134)

## 二、聚落地名编

张家口市.....(137)

老鸦庄 ( 137 )	宁远堡 ( 137 )	东窑子 ( 138 )
孤石 ( 138 )	沈家屯 ( 139 )	姚家庄 ( 139 )
下八里 ( 139 )	侯家庙 ( 140 )	白庙 ( 140 )
坝口 ( 141 )	苏家房 ( 141 )	

康保县.....(142)

黄城子 ( 142 )	照阳河 ( 142 )	满德堂 ( 143 )
屯垦 ( 144 )	芦家营 ( 144 )	道尹地 ( 145 )
阎油坊 ( 146 )	李家地 ( 146 )	处长地 ( 147 )
郝车馆 ( 147 )	二号卜 ( 148 )	忠义 ( 148 )



张 纪 ( 149 )      丹清河 ( 149 )      万隆店 ( 150 )  
 马俊营 ( 150 )      脑包底 ( 151 )      赵 顺 ( 151 )  
 哈必嘎 ( 152 )

张北县.....(153 )

两面井 ( 153 )	二泉井 ( 153 )	黄石崖 ( 154 )
左家营子 ( 154 )	宇宙营 ( 155 )	沙 沟 ( 155 )
二 台 ( 155 )	三 号 ( 156 )	波罗素 ( 156 )
脑包怀 ( 157 )	战 海 ( 157 )	馒头营 ( 158 )
郝家营 ( 158 )	海流图 ( 158 )	十字街 ( 159 )
白庙滩 ( 160 )	单晶河 ( 160 )	小二台 ( 161 )
东营盘 ( 161 )	元山子 ( 162 )	大 河 ( 162 )
油篓沟 ( 162 )	台路沟 ( 163 )	

沽源县.....(164 )

榆树沟 ( 164 )	高山堡 ( 164 )	闪电河 ( 165 )
二道渠 ( 165 )	大二号 ( 166 )	九连城 ( 166 )
红圪塔 ( 167 )	黄盖淖 ( 197 )	白土窑 ( 168 )
小河子 ( 168 )	西辛营 ( 169 )	东房子 ( 169 )
小 厂 ( 170 )	长 梁 ( 170 )	莲花滩 ( 171 )
丰源店 ( 171 )	丁庄湾 ( 172 )	老掌沟 ( 172 )

尚义县.....(174 )

大营盘 ( 174 )	大苏计 ( 174 )	哈拉沟 ( 175 )
后石庄井 ( 175 )	七 甲 ( 176 )	八道沟 ( 176 )
炕 塔 ( 177 )	永胜地 ( 177 )	土木路 ( 178 )
套里庄 ( 178 )	勿乱沟 ( 179 )	小蒜沟 ( 179 )
甲石河南店 ( 180 )	下马圈 ( 180 )	甲石河 ( 181 )