

宜城县
中医医院院志

1979—1990

宜城县中医医院

宜城县中医医院志

宜城县中医医院

院 志 编 委 会

主任委员：

陈端阳

编委：（按姓氏笔划为序）

李方华 李文林 李长城 李昌秀 李振雄 邱启国 陈端阳
胡继高 徐 涛

院志办公室副主任：

邱启国

主要编写人员：

李方华 徐 涛 邱启国

工作人员：

贾东琳 张玲玲

封面题字：

王光祖

摄影：

刘广新

校对：

张玲玲 李方华 徐 涛

祝賀

宣城縣中醫院建院十周年

振興中醫

為人民造福

楊百蕪
九二年仲夏
于武漢

原湖北中醫學院院長

楊百蕪教授題詞

祝贺宣城中医院十周年

創特色造福生民

癸未秋月張六通於漢



湖北中医学院院长 张六通教授题词

十年艰辛建用武之地，坚持宗

山中医特色，不断向科研奋斗！

一九九一年六月 田玉美

继承发扬祖国医药学为
振兴宣城中医事业而奋斗

王家康
一九九二年
十一月

宣城县县长 王家康题词

序 言

中国医药是世界最优秀的民族文化遗产之一，在中华民族繁衍生息的漫长历史长河中，为保障人民群众的身体健康作出了卓著贡献。毛泽东同志指出：“中国医药是一个伟大的宝库，应当努力发掘，加以提高。”在中国共产党的领导下，中医药事业得到日新月异般蓬勃发展，各地中医医院如雨后春笋纷纷建立；祖国医学迎来了自己生机勃勃的艳阳天！

宜城县中医医院1979年2月建院至今已历经十二个春秋，正式开业亦有十一年。在党和政府的关怀扶持下，中医医院从建设到医疗技术水平的提高以及其它诸多方面，都已取得了显著成绩。为了介绍全院领导职工为发展宜城县中医药事业艰苦创业的奋斗历程，展现中医医院的发展轨迹与风貌，院党支部决定编写《宜城县中医医院院志》。

1991年7月，医院抽调人员组成编写班子，边查访资料边编撰，边复核边修改，于是年11月定稿。编纂过程中，编写人员本着科学的态度、严谨求实的作风，对收集的资料进行认真审核筛选，尽力做到去粗取精、去伪存真，使该志成为一本内容较为全面而翔实的史料。该志分5篇、17章、65节；收载内容截至1990年底。

“读史明智”，资治通鉴。我们相信，通过该书一定能够清晰地窥视中医医院十一年来的旧貌新颜，较好地发挥其史料借鉴作用。

本书能够在短短四个月内编成出版，不仅凝结着编写人员的智慧与汗水，也是全院职工辛勤耕耘的结晶。借此机会，谨向编写人员及所有对中医医院的发展壮大贡献出了自己一份力量的领导和职工同志们，表示诚挚的谢意！

宜城县中医医院院长 陈端阳

一九九一年十一月

宜城县中医医院平面示意图

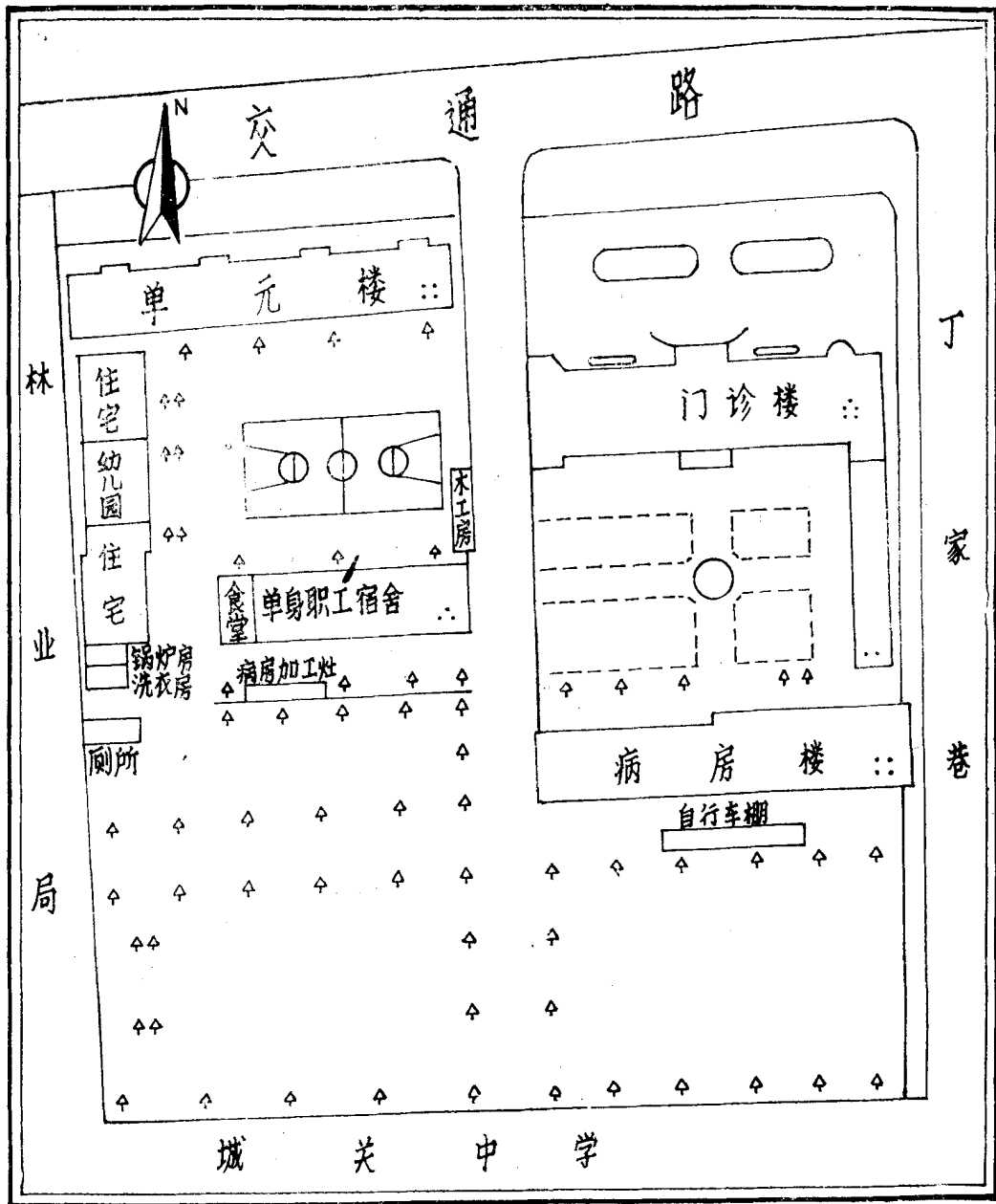

宜城县中医医院行政组织机构图

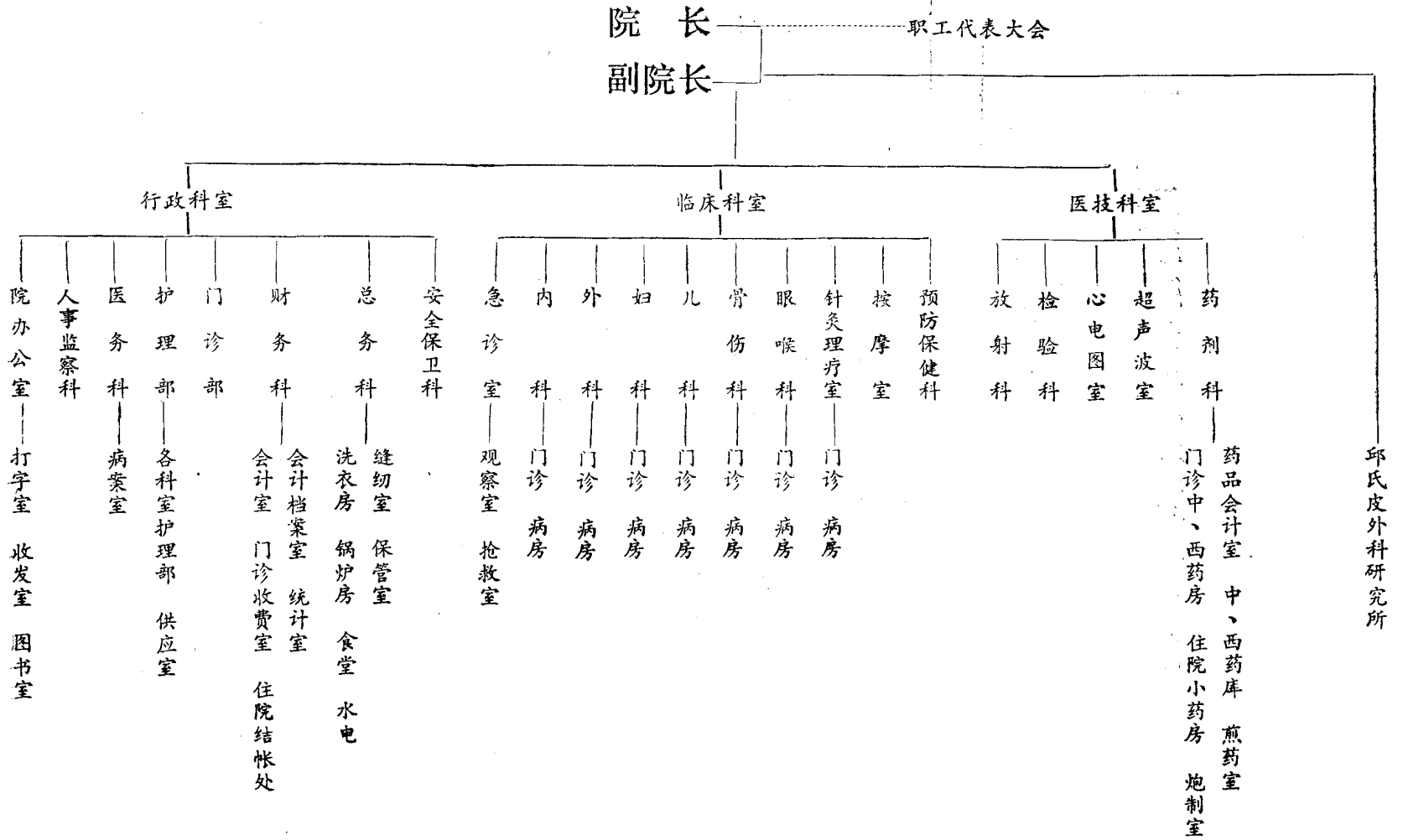

宜城县中医医院党组织机构图

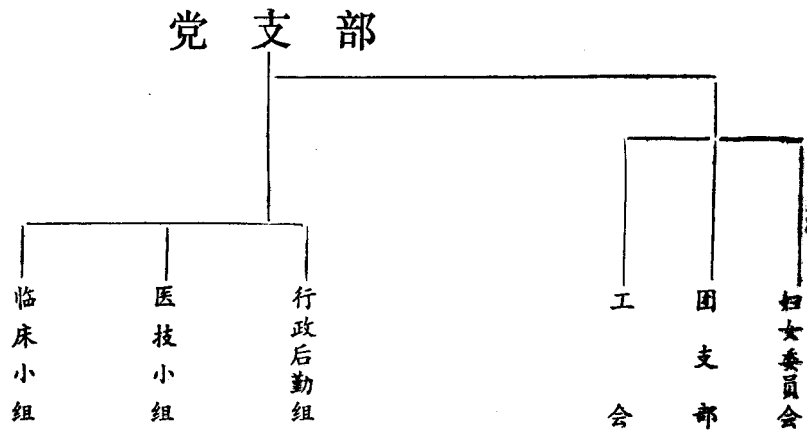

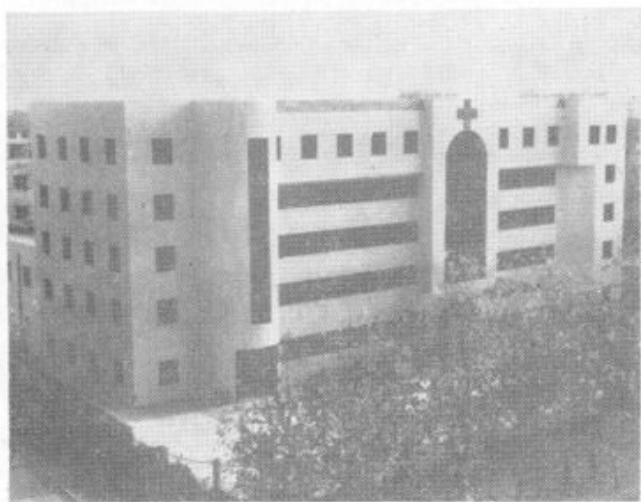

▲门 诊 大 楼



◀1990年度被襄樊市
卫生局授予“先进中医
院”称号

▶一九八六年以来，
连续五年被县委授予「先
进基层党组织」称号



► 病房大楼

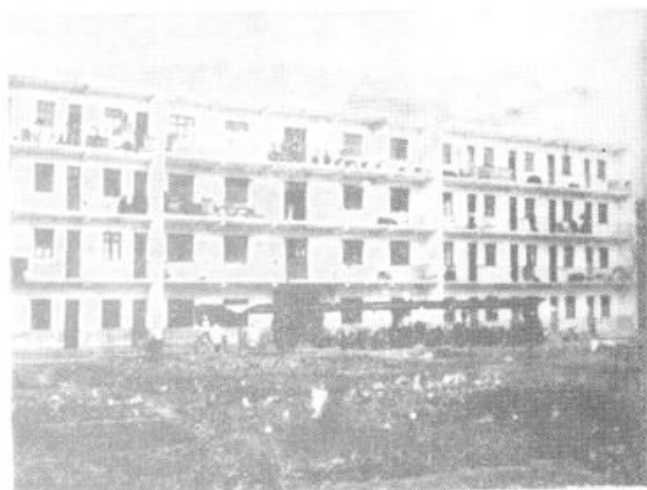

◀ 1989年被省财政厅授予
“会计工作二级单位”

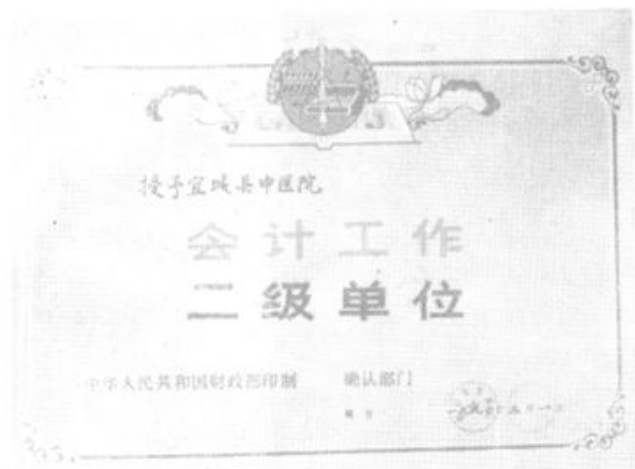

► 一九八七年林祖武
参加襄樊市中药理论知
识、中药炮炙竞赛获个人
第二名





▲院长陈端阳在院长门诊室为病人诊治

▼1989年张全成在襄樊市针灸
技术观摩交流会上荣获针灸操作表
演一等奖

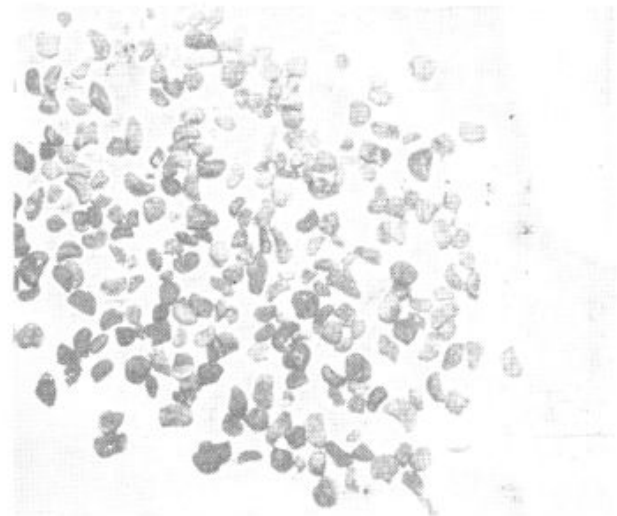

▲采用“耳穴埋药按压；配合脂肪餐”的
治疗方法，从患者胆囊内所排出的胆囊结石



◀ 中
风
预
测

▶ B 超 检 查

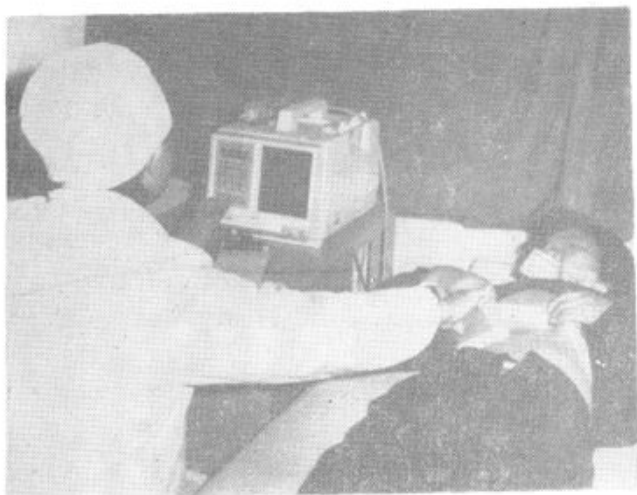

▼ 血 液 辐 射 治 疗

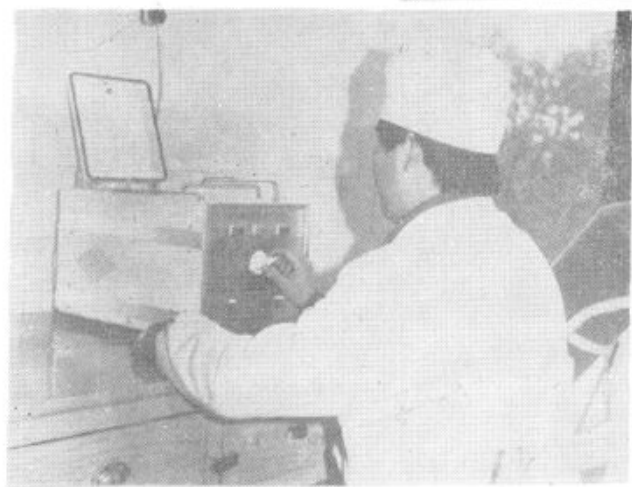

▶ 门 诊 大 楼 一 角



概 述

湖北省宜城县中医院，位于县城内207国道之东、交通路16号；始建于1979年，1980年11月10日正式开业。

在党和政府关怀扶持下，中医院从无到有，规模从小到大，医疗技术水平从低到高，逐步发展壮大起来。经过建设和发展，至1990年底，已有病床80张，固定职工107人，其中卫生技术人员81人；占地面积15000平方米，建筑面积6126平方米；固定资产87.2万元。大型医疗设备总值19.9万元。临床科室设有内、外、妇、儿、骨伤、眼喉、针灸、按摩、理疗、预防保健等10个。医技科室有放射、检验、心电图、超声波、药剂科等。

1991年10月，耗资百余万元的新门诊大楼落成，建筑面积3000多平方米。中医医院医疗用房面积已近6000平方米，大大改善了就诊条件。

皮肤疮疡科是本院较有特色的、主要运用中医传统疗法的重点科室，在本县及邻近县市部分地区有一定影响。主治医师张成道、陈端阳分别在治疗内科及儿科疾病方面，用药精当，疗效好，深得患者信赖，在本地知名度较高。针灸室近年来大胆创新，积极开发引进新技术，在肿瘤探诊、中医方法治疗头痛、坐骨神经痛、胆囊结石等方面取得较为理想疗效，在本地享有一定声誉。

医院的主要医疗设备有300mA x光机、中风预测仪、B超机、氩氟激光机、分光光度计以及二路电疗机等。

作为宜城县中医药医、教、研的中心，在医疗上主要采用中医、中西医结合的手段，注重突出中医特色，以中医药学的理论为诊疗依据，以理、法、方、药、辩证论治为医疗基础，适当采用西医的诊断技术和治疗方法，使医院既保持了浓郁的传统风格，又具有明显的现代气息。

近几年来，随着改革开放的深入，中医院采取“请进来，送出去”的办法，有计划、有重点地培训人才，坚持加强思想政治工作，广泛开展医德医风教育，促进医院业务的发展。1990年完成门诊工作量14.2万人次，病房出院1165人次；全年业务收入143.2万元，人均收入达到1.36万元，均已超过历史最高水平。1986年以来，中医院连年被中共宜城县委授予“先进党支部”称号，1990年被襄樊市卫生局授予“先进中医院”称号；进入了全市同级中医院的前列。

(徐涛 李方华)

1991年11月

目 录

领导题词

序 言

医院平面图

医院党组织机构图

医院行政组织机构图

照 片

概 述

第一篇 医院的基本要素及组织机构

第一章 中医医院建立及发展	1
第一节 中医医院建立	1
第二节 人员	1
一、医生	1
二、护理人员	1
三、医技人员	1
四、行管人员	2
五、工勤人员	2
第三节 病床设置	3
第四节 房屋建设	6
第五节 医疗设备	6
第二章 组织机构	8
第一节 党组织	8
第二节 行政组织	8
一、历届院级领导成员	8
二、医院领导体制演变	11
三、职能科室设置	11
四、医疗业务科室设置	12
第三节 医院工会委员会及职工代表大会	12
一、工会委员会	12
二、职工代表大会	13
第四节 共青团	13
第三章 党群工作	15