

019064

郑州铁路局
郑州中心医院
院志

(1915—1982)

郑州市卫生局编印室存阅

郑州铁路中心医院编

一九八五年三月

“盛世修志”是中华民族的优良传统，历代不衰，源远流长。

编史修志是一项势在必行而又艰巨的新工作，只要各单位领导重视，组织有力，措施得当，就会早出成果——脱稿付印。郑州铁路中心医院领导对此项工作高度重视，积极组织，抽调人员建立编写小组。他们不辞辛苦，做了大量深入细致地搜集资料和调查研究工作，在一年多时间里，就完成了《院志》。为使《院志》尽可能翔实完善，编写小组先后组织了五次定稿会议，院领导亲自参加审阅和修改。他们的史志编纂工作受到河南省，郑州市卫生系统的表扬、并为先进单位。院志经我室审阅，认为内容详细纪实了1915~1982年该院的历史沿革和发展概况，图文并茂，是一部具有存史，借鉴作用的新方志。可作为我局基层编志探讨参考之用。

该院志是基层单位第一个成稿的史志，我们在审阅中，精力和水平有限，可能有不足之处，希读者和史志工作者批评指正。

郑州铁路局史志编纂委员会办公室

一九八五年三月十一日

目 录

第一章 沿革

- 第一节 建国前 (1915~1949) (1)
 - 一、抗日战争以前 (1915~1937) (1)
 - 二、抗日战争期间 (1938~1945) (2)
 - 三、解放战争期间 (1946~1949) (2)
- 第二节 建国后 (1949~1982) (4)
 - 一、两院的接收及合并 (4)
 - 二、五十年代 (1949~1959) (4)
 - 三、六十年代 (1960~1969) (12)
 - 四、七十年代 (1970~1979) (14)
 - 五、1980~1982年 (16)

第二章 组织机构

- 第一节 建立和发展 (19)
 - 一、1948~1957 (19)
 - 二、1958~1976 (20)
 - 三、1977~1982 (21)
- 第二节 各类委员会 (21)
 - 一、劳动竞赛委员会 (21)
 - 二、安全委员会 (21)
 - 三、医务劳动鉴定委员会 (21)
 - 四、爱国卫生运动委员会 (21)
 - 五、计划生育委员会 (21)
 - 六、生活委员会 (21)
 - 七、技术考核委员会 (21)
- 第三节 历届院领导更迭名单 (23)

第三章 历来人员编制和床位设置

第四章 各专业科

- 第一节 住院各科 (33)
 - 一、内科 (33)

4

| | |
|-------------|------|
| 二、外科 | (37) |
| 三、妇产科 | (43) |
| 四、儿科 | (45) |
| 五、结核科 | (47) |
| 六、传染科 | (49) |
| 七、耳鼻喉科 | (51) |
| 八、眼科 | (52) |
| 第二节 门诊各科室 | (53) |
| 一、门诊部 | (53) |
| 二、中医科 | (55) |
| 三、口腔科 | (56) |
| 四、皮肤科 | (57) |
| 五、气管炎防治室 | (58) |
| 六、职业病防治室 | (59) |
| 七、保健科 | (60) |
| 八、综合治疗室 | (62) |
| 九、注射室 | (63) |
| 第三节 医技各科室 | (64) |
| 一、检验科 | (64) |
| 二、放射线科 | (66) |
| 三、药剂科 | (70) |
| 四、同位素室 | (73) |
| 五、病理科 | (76) |
| 六、功能检查科 | (79) |
| 七、理疗科 | (81) |
| 八、器械科 | (83) |
| 九、供应室 | (83) |
| 第四节 防治科及卫生所 | (84) |
| 一、防治科 | (84) |
| 二、局机关卫生所 | (85) |
| 三、苗圃卫生所 | (86) |
| 四、福华街卫生所 | (86) |
| 五、劳动路卫生所 | (87) |
| 第五节 计划生育工作 | (88) |
| 一、概况 | (88) |
| 二、业务情况 | (89) |

第五章 医疗护理工作

| | |
|-----------------------|-------|
| 第一节 医务处..... | (91) |
| 一、建立和发展概况..... | (91) |
| 二、工作情况..... | (91) |
| 第二节 执行医疗规章制度情况..... | (92) |
| 第三节 历年主要医疗指标完成情况..... | (93) |
| 第四节 医疗活动的开展..... | (94) |
| 一、抗美援朝医疗队..... | (94) |
| 二、支援西南新线建设..... | (95) |
| 三、参加援建坦赞铁路医疗队..... | (95) |
| 四、参加抗洪抢险医疗队..... | (95) |
| 五、抗震救灾活动..... | (96) |
| 六、组织各种类型医疗队..... | (96) |
| 第五节 护理工作..... | (96) |
| 一、概况..... | (96) |
| 二、护理工作情况..... | (100) |
| 第六节 经验教训..... | (101) |
| 第七节 医疗技术情报工作..... | (101) |
| 一、图书资料室..... | (101) |
| 二、病案统计室..... | (102) |

第六章 医学教育、科研及医学论文与书籍的撰写

| | |
|------------------------|-------|
| 第一节 医学教育..... | (103) |
| 一、举办护理人员进修、学习班..... | (103) |
| 二、举办各种业余学习班..... | (103) |
| 三、选送进修及培训医护人员..... | (104) |
| 四、加强领导,提高医学教育水平..... | (104) |
| 第二节 医学科研..... | (106) |
| 第三节 医学论文、译文与书籍的撰写..... | (106) |
| 一、医学论文、译文..... | (106) |
| 二、医学书籍的撰写..... | (110) |

第七章 党、团、工会工作

| | |
|--------------------|-------|
| 第一节 党的工作..... | (111) |
| 一、概况..... | (111) |
| 二、1982年党委组织机构..... | (112) |

| | |
|----------------------------------|-------|
| 三、主要工作..... | (112) |
| 第二节 团的工作..... | (113) |
| 第三节 工会工作..... | (114) |
| 一、工作情况..... | (114) |
| 二、历届工会主席名单..... | (115) |
| 第八章 后勤与财务工作 | |
| 第一节 组织机构和人员情况..... | (117) |
| 第二节 财务收支概况..... | (118) |
| 第三节 主要的财经管理制度..... | (119) |
| 第四节 食堂..... | (120) |
| 第九章 人物简介 | |
| 第一节 老红军与老战士..... | (121) |
| 第二节 出席全国、河南省的劳动模范与先进工作(生产)者..... | (122) |
| 第三节 主任、主治、主管级医、药、检、护、技人员..... | (122) |
| 第四节 建国后各科室负责人..... | (127) |
| 第十章 大事记 | |
| 第一节 建国前(1906~1948)..... | (129) |
| 第二节 建国后(1949~1982)..... | (129) |
| 编后 | (132) |
| 编写组织及成员..... | (132) |

概 述

郑州铁路中心医院是一所综合性职工医院，座落在郑州市二七区康复前街，东邻京广北路，西邻武警医院及康复中街，北邻康复后街，占地77,844平方米。建筑面积32,628平方米，房屋1,200余间（不包括家属住宅）。

1906年京汉铁路全线通车后即配有医生，1915年建立了京汉铁路郑县医院，1932年又建立了陇海铁路郑县医院。1949年2月两院合并为中原陇海、平汉铁路联合管理局医院。1949年3月以后隶属于铁道部郑州铁路局管理，1956年改名为郑州铁路中心医院。

1978年，中国共产党十一届三中全会以后，贯彻“调整、改革、整顿、提高”的方针，医院加强科学管理，认真执行各项规章制度，全院工作得到了稳步迅速地发展。1982年病床达600张。职工1,094名，其中卫生技术人员771名（主治医师以上人员85名，中级及初级卫生技术人员686名），行政管理人员54名，工勤人员269名。医院器械614件，单价为100~800元的254件，价值七万五千余元，800元以上的医疗器械360件，价值一百六十八万余元（其中有⁶⁰钴治疗机、高压氧舱、二维超声心动图仪、纤维支气管镜、纤维胃镜、超薄切片机等。临床科室有：内、外、妇、儿、传染、结核、中医、眼、耳鼻喉、口腔、皮肤等科，以及气管炎防治室、职业病防治室。医技科室有：中、西药房、检验科（包括血库）、放射线科、同位素室、理疗科、针灸科、功能检查科、病理科、器械科、供应室等。地段有4个卫生所，8个保健站。机关科室有：院长办公室、医务处、护理部、总务处、防治科、保健科、人事室、会计室、党委办公室、武装部、保卫股、工会、团委等。门诊部和总务处下属各有10多个科室或班组。

本院除承担郑州地区铁路职工及其家属的医疗、预防、保健工作外，还担负3个分局医院，8个线路医院的转诊、转院、技术指导和培训医务人员工作，以及4所医学院，两所卫生学校的教学实习任务和社会医学服务等。服务人口约43万7千余人其中铁路职工12万余人，家属31万余人。（图1、2、3、4、5及6）

在铁路局党委的领导和关怀下，建国以来，本院得到很大发展，较解放前床位增长59倍，工作人员增长近54倍，建筑面积增长25倍。

2

第一章

沿革

第一章 沿革

第一节 建国前 (1915—1949)

一、抗日战争以前 (1915~1937) :

(一) 医院萌芽时期：铁路医院是随着铁路的修建与发展而逐步建立起来的。1906年由比利时贷款而修建的京汉铁路全线通车时，在郑州站配备比籍医生1人，专为比国官员看病。同年5月，增添中国医生施秉常为中国官员看病，一般铁路职工及其家属无法就医（注：当时对领导干部称为官员）。

(二) 京汉铁路郑县医院的建立：

1. 建立情况：随着京汉铁路客运及货运量的逐渐增加，铁路职工及家属也随之增多。1915年京汉铁路总局在北京设立卫生课，随即建立京汉铁路郑县医院。编制4人：院长施秉常（1879年生，广东省新会县人，天津北洋医学学校毕业）、医员许豫生（1902年生，江苏省嘉定县人，上海震旦大学医科毕业获博士学位）、司药吕卓廷及司事（注：即今事务员）刘继基。院址设在郑县一马路（今郑州市一马路191号），建平房数间约200平方米，因药品缺乏只能作一般简易治疗，每天20~30诊次，无病床设备。

2. 病房的设立：1923年9月医院将居住在医院内的职工迁出，其所占房屋改为病房，设立床位5~10张，作为急诊住院之用，多收容被轧伤后需要行截肢术的旅客。

3. 医院的扩充：1928年许岷青接任院长，编制增为7人：医员梁景昌与戴龙炳、护士官月亭、司药刘凤翔、司事潘标铨及刘继基。新建平房10间，作为诊查、治疗、手术、药房及办公之用。将原有平房略加修缮作为病房，专供急诊、外伤患者住院之用，床位增加到12张，并增加一些医疗器械。

4. 规章制度：

(1) 1932年元月开始统一住院饭费，一等每天一元，二等每天七角五分，三等每天四角五分。

(2) 统一职称，看护长、看护改称护士长、护士。凡正式药科学校毕业或领有卫生署药师执照的司药人员称药师。调剂员改称司药。统一职名为院长、副院长、主任医员、医员、助理医员、药师、司药、护士长、护士、学习护士、事务员、检验技士、技士等。

(3) 制订医院服务章程，以及签假、住院、收费、用药等规章制度。

(4) 建立药品、器械帐目，规定将药品使用情况，每月向卫生课报一次，医疗器械使用情况，每3个月报卫生课一次。药品、器械均由卫生课代购。

(三) 陇海铁路郑县医院的建立：

陇海铁路海州潼关段于1932年通车，陇海铁路管理局设在郑县，并于郑县乔家门街（即今郑州市北乔家门街70号）成立医务长室及陇海铁路郑县医院。医务长室设在医院内，除指挥全线各医院、卫生所的医务工作外，并稽核用款，发放药品、医疗器械等。陇海铁路郑县医院6人。院长叶景荀（1893年生，浙江省杭县人，上海震旦大学医科获博士学位）医员施秉常、庄乃馥（以上3人均兼医务长室工作）、护士吕振江、孙秀海、司事林朝曦。医院新建平房10间，作为医务长办公及诊疗室之用。

（四）两院的关系：

京汉铁路总局开始设在北京，以后设在汉口。陇海铁路局开始设在郑县，后迁至西安。京汉、陇海两条铁路均经郑县，但各自单独经营。京汉铁路郑县医院和陇海铁路郑县医院之间既无业务上的联系，也无经济上的关系。铁路局官员也可到其他医院治疗或转院，由医务长室或卫生课报销其医药费用。

二、抗日战争期间（1938~1945）：

抗日战争期间，郑县曾两次沦陷，第一次在1940年7月间，日军占领一个多月即撤退，第二次在1943年直到抗日战争胜利。日军占领郑州之前，经常用飞机轰炸，占领期间，到处抢劫烧杀。陇海铁路郑县医院于1938年初，开封沦陷之前，随国民党撤退到西安，京汉铁路郑县医院于“七七”事变爆发以后，于1937年底自行解散。在日军两次占领郑州期间，仅有少数日籍医护人员，为日本铁路官员看病。

三、解放战争期间（1946~1949）：

（一）陇海铁路郑州医院的恢复：1946年3月国民党统治下的交通部，宣布采用铁路“分区管理制”分设铁路管理局，陇海区铁路管理局设在西安。1946年秋派糜士楠为院长，由西安来郑，在原陇海铁路郑县医院旧址办公，动员居住在该院的家属迁出，并招聘医务人员及工友，连同从西安来的数名医务人员共十余人，建立陇海铁路郑州医院。医院在名义上虽已恢复，但因资金不足未设病床，平房数间面积不足300平方米，只能进行简易的治疗。医院设备简陋，且对职工及家属的病痛毫不关心，医疗事故、无辜伤亡事件不断出现。对火车轧伤的病人需要截肢时，因医生甚少，且多兼私人诊所工作，医生不在时由护士施术将碎骨截去，用碘酒涂布伤处，丝线缝合，加以包扎。所用敷料多未灭菌，更无无菌手术室之设备。术后因休克、大出血、感染或破伤风等并发症而死亡者甚多。职工及家属来院就诊时，既不挂号又无病历。而由司药准备常用药物如红汞溶液、碘酊、阿斯匹林、硫酸镁等，分装后放在药房，时常不经医生诊疗（因医生经常不在医院），由药房工作人员询问病情后，将药物直接发给病人（图7、8）。



图7 原陇海铁路郑县医院大门外景 (1932~1948)



图8 原陇海铁路郑县医院诊疗室
(1932~1948)

(二) 京汉铁路郑州医院的重建：
1946年12月周盛贤被任命为院长，在一马路旧址扩建房屋，重建京汉路郑州医院。
1947年4月周辞去职务，由王永仁接任。
1947年6月400平方米10间平房建成，连原有房屋共30间约800平方米。设有门诊部（分为内、外科、手术室、化验室、药房）及病床10余张。工作人员30人。主要医疗设备系由救济总署调拨。医院负责郑州地区及京汉铁路沿线转院病人的诊疗工作，每日70~80诊次，病床不分科。

1947年10月王离任，随派邓德谦为院长。1948年8~9月郑州解放前夕，邓与京汉铁路驻郑办事处人员一同撤离，并把医院主要设备、医疗器械、全部病床及其它

设备带走。工作人员愿意随同撤退的可以全家搬走。（图9）

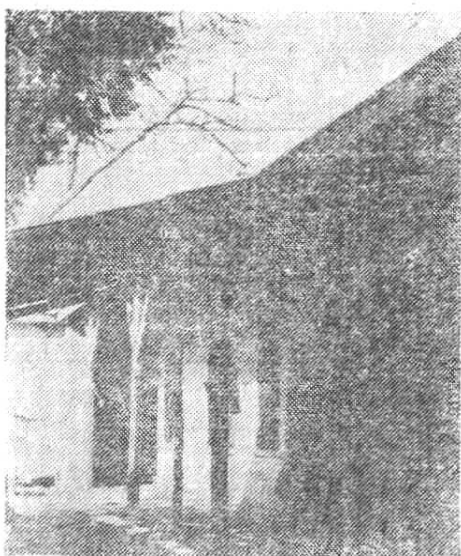

图9 原京汉铁路郑县医院大门之外景 (1915~1948)

第二节 建国后 (1949—1982)

一、两院的接收及合并：

1948年10月郑州解放。1949年2月路局派宁士俊为协理员接收医院，并将原京汉铁路郑州医院并入原陇海铁路郑州医院，称为郑州铁路管理局郑州医院，陆续招收医务人员，将编制扩大到61人（表1）。（表1见第5~7页）

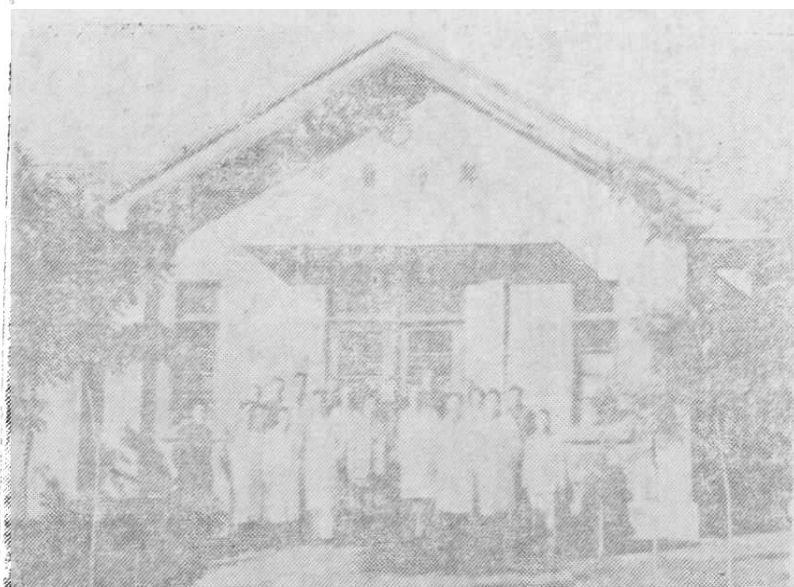
二、五十年代 (1949~1959)：

1. 操场街住院部病房的建立：1949年6~7月在操场街建立病房。初建时床位仅10张（将旧房粉刷整修），收住内、外科病人，职工由61名增至88人。

1950年孙诚任军事代表。门诊部设在乔家门，住院部设在操场街。门诊实行挂号制度，并建立简易病历。有内科（含儿科、结核、传染）、外科（含骨科、皮肤科）、妇产科、五官科（含眼、耳鼻喉、口腔科）。医技科室有检验科、西药房、保健室、注射室等。住院部新建平房10间约200平方米，为外科病区。有医生及护士办公室、手术室及病房，设床位10余张。外科成立单独病区后，原占用之病床划归内科及急诊室使用。同年，在全院开展“四比”活动（比干劲、比质量、比态度、比出勤），对提高医疗服务质量，起到了积极作用，曾获得路局表扬及奖励。全院工作人员增加到156人。1952年病床扩大为60张，工作人员250人（图10、11、12）。

表1 郑州铁路管理局郑州医院员工一览表 (1949年6月)

| 序号 | 姓名 | 性别 | 年龄 | 职 名 | 入路年月 | 籍 贯 | 备 注 |
|-----|-----|----|----|------|----------|------|-----|
| 1. | 糜士楠 | 男 | 51 | 院长 | 1930.1. | 江苏无锡 | △ |
| 2. | 宁士俊 | 男 | 33 | 协理员 | 1949.2. | 湖北应城 | |
| 3. | 易齐萍 | 女 | 34 | 医师 | 1949.2. | 湖北 | |
| 4. | 段皋鹏 | 男 | 46 | 医师 | 1949.5. | 河南杞县 | |
| 5. | 杨泽普 | 男 | 39 | 医师 | 1945.10. | 河南开封 | △ |
| 6. | 李焕章 | 男 | 48 | 医师 | 1949.4. | 河南荥阳 | |
| 7. | 都耀华 | 男 | 34 | 医师 | 1949.5. | 河南开封 | |
| 8. | 王文麟 | 男 | 30 | 医师 | 1949.6. | 河北正定 | |
| 9. | 黄拯群 | 男 | 47 | 化验技师 | 1949.4. | 河南郑州 | |
| 10. | 孙秀海 | 男 | 50 | 护士长 | 1929.8. | 河南濮阳 | △ |
| 11. | 黄土林 | 男 | 38 | 药剂生 | 1929.3. | 湖北汉口 | △ |
| 12. | 孟令侠 | 女 | 23 | 助产士 | 1948.9. | 河北保定 | △ |
| 13. | 徐志轩 | 女 | 22 | 司药 | 1949.2. | 山东 | |
| 14. | 李守潜 | 男 | 50 | 事务员 | 1947.10. | 天津 | △ |
| 15. | 韩荣晋 | 男 | 39 | 事务员 | 1947.9. | 河北丰润 | △ |
| 16. | 刘宝兴 | 男 | 28 | 司事 | 1945.10. | 河南开封 | △ |
| 17. | 张润波 | 男 | 34 | 司事 | 1946.10. | 河北正定 | △ |
| 18. | 刘行德 | 男 | 29 | 护士 | 1946.11. | 湖北汉阳 | △ |
| 19. | 张国柱 | 男 | 53 | 护士 | 1926. | 河南荥阳 | △ |
| 20. | 许德培 | 男 | 40 | 护士 | 1937.8. | 河南洛阳 | △ |
| 21. | 牧国筠 | 女 | 29 | 助理护士 | 1949.1. | 河南郑县 | |
| 22. | 王承基 | 男 | 38 | 助理护士 | 1949.3. | 河南成皋 | |
| 23. | 刘国荣 | 男 | 27 | 助理护士 | 1949.3. | 河北 | |
| 24. | 冯景安 | 男 | 25 | 助理护士 | 1949.6. | 河南郑县 | |

续表:

| 序号 | 姓名 | 性别 | 年龄 | 职 名 | 入路年月 | 籍 贯 | 备 注 |
|-----|-----|----|----|-------|----------|------|-----|
| 25. | 焦玉凤 | 女 | 29 | 代助理护士 | 1948.12. | 河北清苑 | |
| 26. | 张耀宗 | 男 | 34 | 代助理护士 | 1949.3. | 河北清苑 | |
| 27. | 高国珍 | 男 | 39 | 代助理护士 | 1949.2. | 河北新城 | |
| 28. | 刘晋毅 | 男 | 32 | 代理护士 | 1949.4. | 山东 | |
| 29. | 吴 均 | 女 | 33 | 代理护士 | 1949.6. | 河南汝南 | |
| 30. | 李慕白 | 女 | 28 | 试用助产士 | 1949.6. | 河南南阳 | |
| 31. | 郑泽汉 | 男 | 26 | 练习生 | 1947.11. | 安徽合山 | △ |
| 32. | 秦丕成 | 男 | 24 | 练习生 | 1946.5. | 河南淇县 | △ |
| 33. | 郭凤礼 | 女 | 18 | 护理生 | 1949.3. | 山东昌邑 | |
| 34. | 王 立 | 女 | 17 | 学习护士 | 1949.4. | 河南邓县 | |
| 35. | 梅婉玲 | 女 | 16 | 学习护士 | 1949.6. | 北京 | |
| 36. | 薛至荷 | 女 | 16 | 学习护士 | 1949.6. | 河南济源 | |
| 37. | 董乐琴 | 女 | 22 | 学习护士 | 1949.6. | 河南开封 | |
| 38. | 王槐成 | 男 | 17 | 学习护士 | 1949.5. | 河南开封 | |
| 39. | 朱明月 | 女 | 18 | 学习护士 | 1949.5. | 河南开封 | |
| 40. | 王需霖 | 女 | 19 | 学习护士 | 1949.5. | 河南偃师 | |
| 41. | 刘君丽 | 女 | 19 | 学习护士 | 1949.5. | 河北滦县 | |
| 42. | 孟 薇 | 女 | 18 | 学习护士 | 1949.5. | 河南安阳 | |
| 43. | 白其慧 | 女 | 18 | 学习护士 | 1949.5. | 河南开封 | |
| 44. | 王恕田 | 女 | 18 | 学习护士 | 1949.5. | 河南开封 | |
| 45. | 朱玉清 | 男 | 18 | 学习护士 | 1949.5. | 河南长葛 | |
| 46. | 王汉章 | 男 | 17 | 学习护士 | 1949.5. | 河南汜水 | |
| 47. | 刘耀增 | 男 | 18 | 学习护士 | 1949.5. | 河南洛阳 | |
| 48. | 赵耀宗 | 男 | 32 | 帮护理生 | 1946.2. | 河北宁晋 | △ |

续表

| 序号 | 姓名 | 性别 | 年龄 | 职名 | 入路年月 | 籍贯 | 备注 |
|----|-----|----|----|-----|----------|------|----|
| 49 | 郑光明 | 男 | 30 | 杂工 | 1945.10. | 河南开封 | △ |
| 50 | 吕振修 | 男 | 37 | 杂工 | 1945.10. | 河南长垣 | △ |
| 51 | 刘振义 | 男 | 30 | 杂工 | 1946.3. | 河南郑县 | △ |
| 52 | 吴国华 | 男 | 33 | 杂工 | 1946.4. | 河南长垣 | △ |
| 53 | 范利旺 | 男 | 37 | 杂工 | 1946.2. | 河南郑县 | △ |
| 54 | 崔定一 | 男 | 50 | 杂工 | 1946.10. | 河南长垣 | △ |
| 55 | 张广增 | 男 | 37 | 杂工 | 1946.4. | 河南长垣 | △ |
| 56 | 毕子勤 | 男 | 24 | 杂工 | 1946.11. | 河南中牟 | △ |
| 57 | 李凤山 | 男 | 28 | 杂工 | 1947.3. | 河南郑县 | △ |
| 58 | 张庆元 | 男 | 34 | 炊事员 | 1949.5. | 河南新乡 | |
| 59 | 许廷兰 | 男 | 33 | 勤务员 | 1947.10. | 河南淇县 | △ |
| 60 | 韩素馨 | 女 | 25 | 勤务员 | 1947.10. | 河南滑县 | △ |
| 61 | 杨恒生 | 男 | 33 | 炊事员 | 1947.6. | 河南长垣 | |

注：有△者为原有人员，其他为解放后参加工作人员。



图10 操场街住院部之大门 (1949~1953)



图11 操场街住院病房 (1949~1953)



图12 操场街住院部1950年新建之外科病区

2. 四年发展规划的实施 (1951~1954) :

在铁路管理局卫生科的领导下, 制定本院四年发展规划, 实施概况如下:

1) 发展中医中药: 1951年第3季度在外科开展用中医治疗阑尾炎及外科疾病。

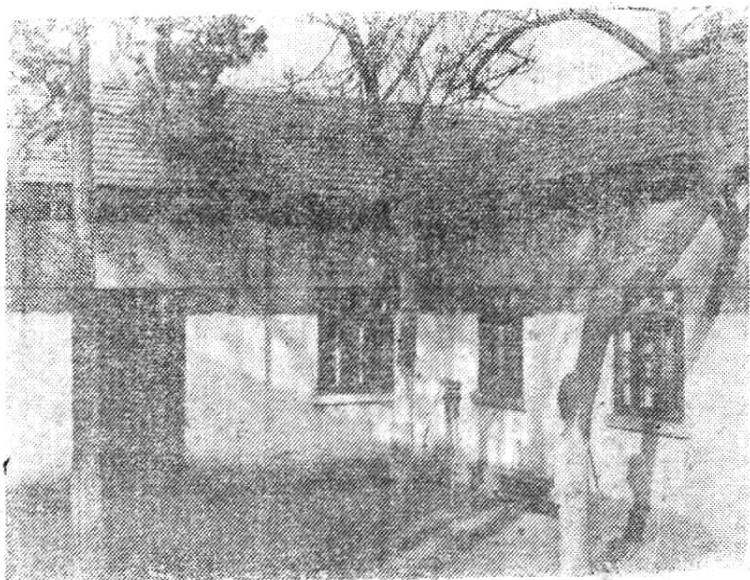
2) 大批增添医务人员为扩建医院做好准备: 1952年第3季度先后由开封铁路医院调来医护人员100余名, 全院工作人员达250人。将口腔科由五官科分出, 成立口腔科。设立放射线科。

3) 1951年开始筹备购置土地新建医院。1952年由铁路局经办,在郑州市马寨购地117亩。

4) 1953年添置新型X线机、进口显微镜、电冰箱等医疗设备,扩建了放射线科和检验科,建立了中医科和中药房。

5) 1953年在新购土地上建成平房8幢共2272.9平方米,设计为住宅暂作为病房之用。操场街住院部迁至新建平房内,病床增至153张。(图13) 全院工作人员为301人。



图13 1953年新建的病房(现为家属住房)

6) 1953年操场街住院部迁出后,改为门诊部。并于1953~1954年在门诊病房建立了各项规章制度,如门诊挂号制度,处方书写规定,病历书写制度,查房、会诊、值班、重大手术讨论与审批等制度,1954年全院人员增至314人。

7) 为了加强基层医疗保健工作,1954年在车辆段、车站、机务段、客运段等处建立保健站。

3. 五年发展规划的实施(1955~1959):

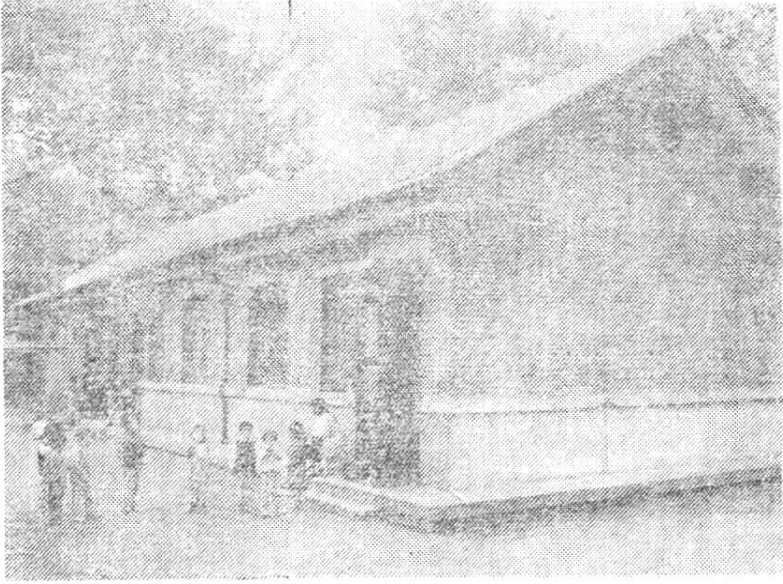
在四年发展规划完成的基础上,制定五年发展规划,实施内容如下:

1) 继续扩大医务人员队伍,根据五年规划的要求,本院工作人员由1954年的314人,增加到1959年的647人。

2) 1956年内科、外科与放射线科、检验科三幢大楼建成,共6,094平方米。病床由153张增加到235张。(图14、15)

3) 1956年加强医院管理,严格执行规章制度:如病员住院前,须先洗澡、更衣、换拖鞋始可进入病室,住院期间每人餐具固定使用,餐后须经消毒,工作人员进入病区也要更换拖鞋,以防交叉感染;探视者须按规定的时问,在接待室内与病人晤面,不允许进入病室等。