

国家民委民族问题五种丛书之一  
中国少数民族社会历史调查资料丛刊

# 云南彝族社会历史调查

云南省编辑组编

云南人民出版社





国家民委民族问题五种丛书之一  
中国少数民族社会历史调查资料丛刊



# 云南彝族社会历史调查

云南省编辑组编

云南人民出版社

责任编辑：西天锡

封面设计：徐芸

中国少数民族社会历史调查资料丛刊

云南彝族社会历史调查

云南省编辑组

\*

云南人民出版社出版发行

(昆明市书林街100号)

云南新华印刷厂印刷 云南省新华书店经销

\*

开本：787×1092 1/16 印张：25.75 字数：583,000

1986年10月第一版 1986年10月第一次印刷

印数：1—3,000

统一书号：11116·162 定价：4.30 元

# 云南省民族分布示意图

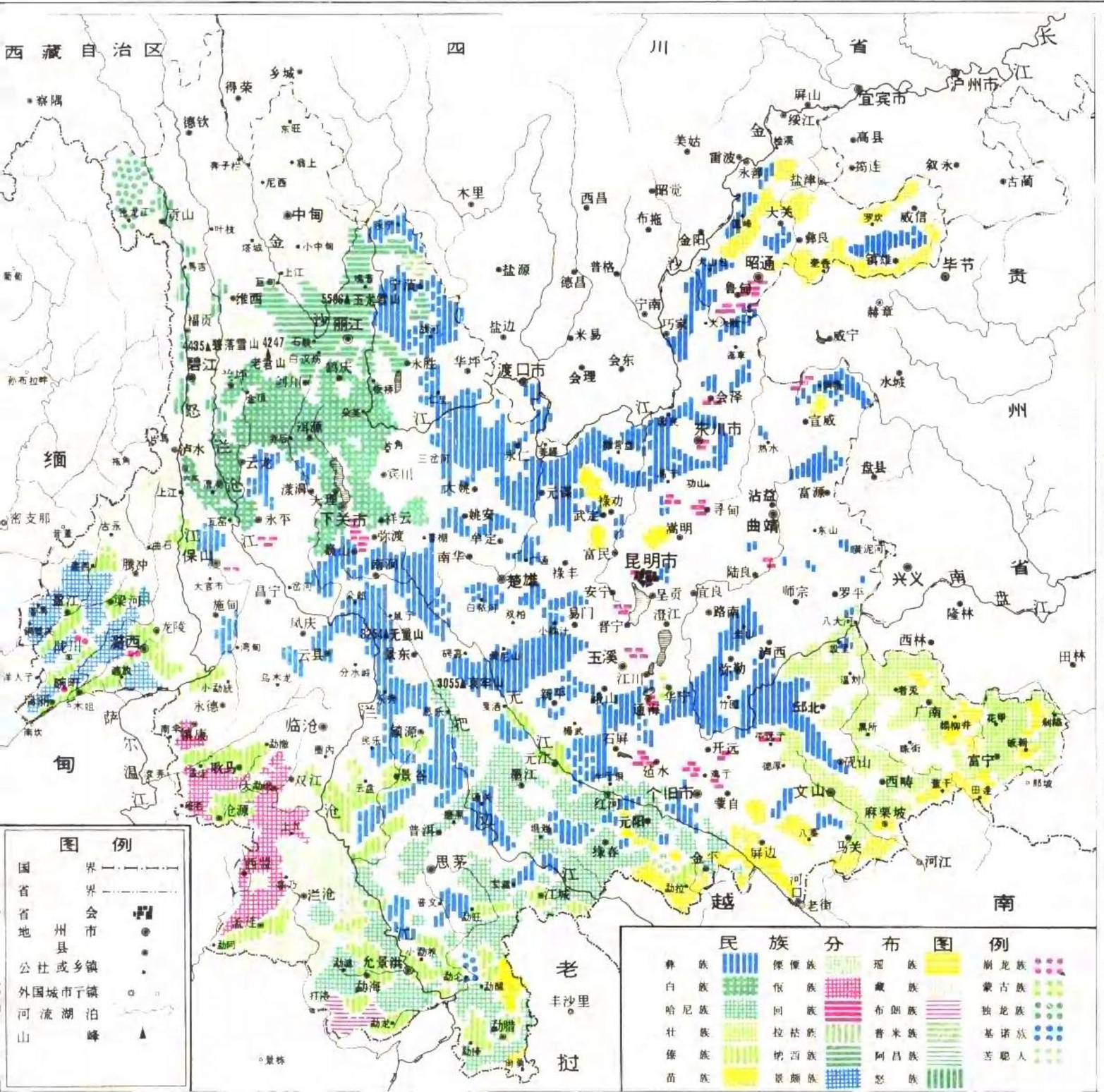

说明：①云南是一个多民族杂居省份，几乎每一个县都有少数民族。限于版面，本图主要表示大片聚居的民族分布，分散杂居者难于表示。②云南省少数民族人口比汉族少，但由于多居住山区，分布面积广。③根据全国第三次人口普查，云南省统计局公布的云南省人口普查主要数字，此图尚有水族、布依族未列入。



彝族人民欢度火把节



彝族农民起义领袖李文学的塑像



巍山大寺庙宇斗拱



彝族人民不但有自己的语言，还有自己的古老文字



彝族自烧的陶器



云南下关彝族妇女



云南禄劝彝族妇女



云南禄丰彝族老毕摩头饰



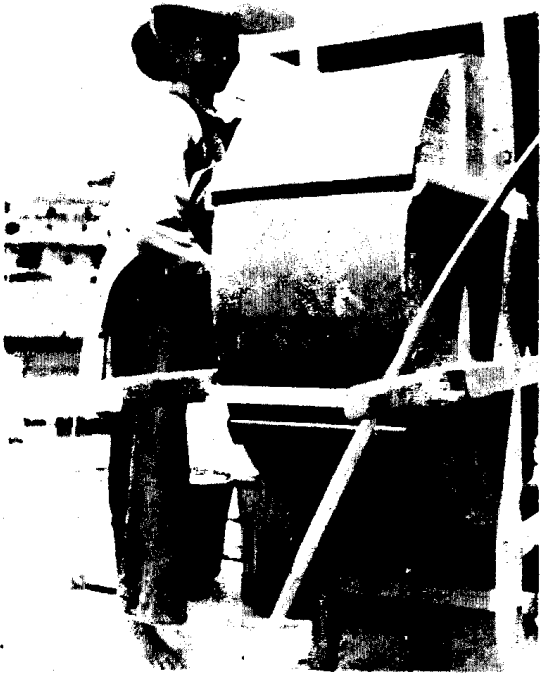

使用风车扬场的彝族妇女



冬暖夏凉的彝族土基房



云南姚安彝族妇女在刺绣



彝族妇女的刺绣图案



彝族妇女的刺绣图案



彝族妇女的刺绣图案

彝族女褂  
(禄劝撒营盘)

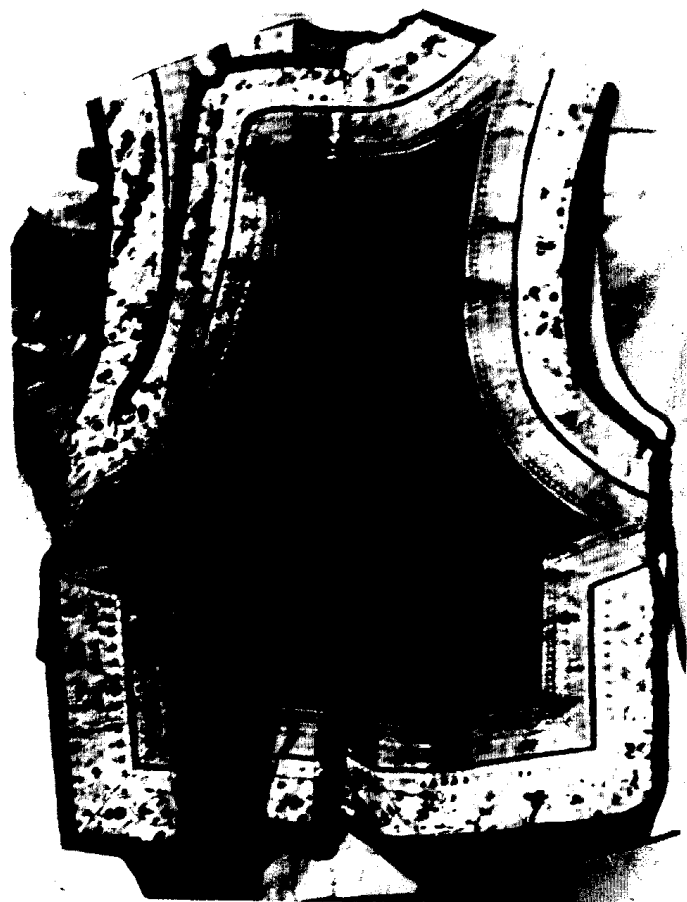

彝族新娘穿的大褂  
(禄劝撒营盘)



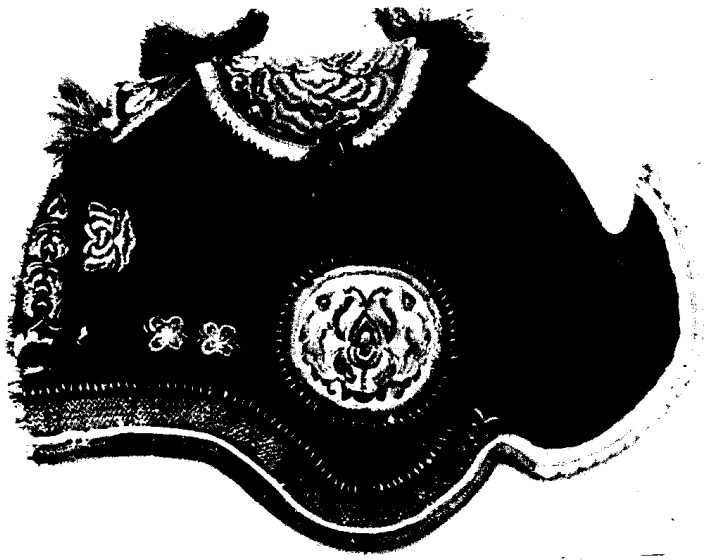

彝族姑娘帽饰



彝族银饰



云南大姚县彝族女花鞋

## 出版说明

《中国少数民族社会历史调查资料丛刊》，是国家民委民族问题五种丛书编辑委员会主持编辑的《民族问题五种丛书》之一。

本《丛刊》的资料搜集和编辑整理工作，是在党和政府的领导下，各有关地区和单位集体进行的。早在解放初期，国务院民族事务委员会和各有关少数民族地区，为了开展民族工作，就曾组织民族研究方面的学者和民族工作者，对当地少数民族的社会历史情况进行过调查。一九五六年，全国人大民族委员会和国务院民族事务委员会，秉承党中央指示，进一步组织了若干调查组，对各少数民族的社会和历史进行了大规模的调查研究。一九五八年，在国务院民族事务委员会和中国科学院哲学社会科学部的领导下，中国科学院民族研究所、中央民族学院和各少数民族地区的有关单位，在编写《少数民族简史》、《少数民族简志》、《民族自治地方概况》三套丛书的过程中，又做了必要的调查。现将历次调查的少数民族社会历史资料，由各有关单位分别加以整理，编辑出版，这对我国少数民族社会历史的科学研究工作，具有重要的参考价值。

需要说明的是，这些社会历史调查资料，大多是五十年代和六十年代初期的材料，由于当时条件的限制，不准确和不全面之处在所难免，希望读者指正。

国家民委民族问题五种丛书编辑委员会  
《社会历史调查资料丛刊》编辑组

## 目 录

武定县万德区万宗铺村彝族社会历史调查.....	( 1 )
楚雄县第六区力伯所乡大益居村彝族社会调查.....	( 56 )
楚雄彝族丧葬风俗.....	( 75 )
楚雄彝族神话.....	( 78 )
彝族农民战争领袖杞彩顺.....	( 83 )
彝族胡国秀传略.....	( 87 )
彝语古地名汇编.....	( 89 )
永仁县迤计厂彝族社会调查.....	( 97 )
景东县彝族社会调查.....	(113)
巍山县举雄村彝族社会调查.....	(136)
巍山县土著居民问题.....	(148)
巍山县少数民族地名的调查.....	(156)
关于巍山县彝族打歌的考察.....	(168)
南诏统治者蒙氏家族属于彝族之新证.....	(173)
南诏几个城址的调查.....	(185)
关于巍山南诏寺观的调查.....	(198)
关于蒙嵩诏的遗址问题.....	(204)
镇雄县塘房区凉水井乡和平沟下寨彝族社会调查.....	(207)
宣威县三区戛立乡长房村彝族社会调查.....	(225)
巧家县车坪的调查.....	(252)



永善县兴隆等乡社会历史调查.....	(256)
彝良梭戛乡彝族社会历史调查.....	(272)
路南圭山区彝族撒尼支社会历史调查.....	(286)
弥勒县西山区彝族阿细支社会调查.....	(305)
阿细人(彝族支系)的文学艺术情况.....	(317)
元阳马街彝族社会调查.....	(321)
江城县洛捷乡彝族社会调查.....	(336)
江城彝族的来源.....	(343)
江城山主的产生和演变.....	(345)
石屏县龙武水官冲寨彝族社会历史调查.....	(348)
易门县彝族情况调查.....	(356)
彝族调查杂记.....	(369)
明代彝族女土官史料初辑.....	(388)
后记.....	(406)

# 武定县万德区万宗铺村彝族社会历史调查

张传玺 杨万全 张元庆 调查整理  
张若兰 张长彩 姚宛贞

## 第一部份 万德区

### 一、概 况

万德区位于武定县最北部，东至禄劝县，西至水田大河，河西岸是七区；南接二、三区，北至金沙江。全区总面积为4,800平方公里。地形复杂。其耕种面积，高寒山区占全区总耕地面积的69%，半山区占26%，河谷区占5%。本区最高处（马德坪）海拔达3,470公尺以上，最低处（白马口）海拔只有340公尺左右。由于山岭起伏，沟涧纵横，很难找到一块平地。在旧社会，国民党反动派和土司、地主互相勾结，狼狈为奸，只知搜刮人民，对于社会公共事业一点也不办，所以这里区域虽然很大，人口很多，但交通却极不方便。在这里，除从万德到罗能有一条小路外，其他村与村间往来，完全依靠羊肠小道，有些地方悬崖陡峭，空身人都很难行走。

这里的气候也极复杂。高寒山区为亚寒带气候，半山区为温带气候，河谷地区为亚热带气候。从全区来看，降雨季节一年可分为干湿两季。每年五月至八月为雨季，降雨最多。八月以后落雨较少，九月上半月为“土黄”季节，下雨叫“烂土黄”，不下雨叫“干土黄”。“干土黄”的机会较多。这里雨季的雨量也不很大，下雨也不经常，往往发生旱灾，如老农民普遍记得的属马年属羊年（公元1906、1907年）连遭旱灾，两年不得栽种。1953年也逢大旱，有些地方立秋还栽不下秧。小旱则常常发生。

因为山势太陡，坡度很大，山涧河谷中没有常年流水。多雨季节，山洪暴发，水势汹涌下泻，可是雨水一过，河床外露，存水非常困难。虽然水田大河和金沙江的水量都很大，可惜由于水低田高，得不到充分利用。仅在白马口可以灌溉很少的一部分田地。为了向自然斗争，彝族和汉族人民在很早以前，已在这里着手兴修水利。他们在一些肚大口小的低洼地带修造了容纳洪水的坝塘，用以培育秧苗及灌溉稻田，象全县最大的坝塘“万德坝塘”就是劳动人民挖掘的，在解放前，可灌田170多亩，附近十几个村的秧苗就依靠这个坝塘的水来培植。不过，在旧社会，坝塘完全掌握在土司手中，坝塘附近的农民徒有得用水之名，还要交“双租”（其中多一份水租），其实水少时土司已全部

专用，农民根本不得使用。灌溉面积，1948年只有1500亩，解放后大兴水利，已增10.3倍。

本区农作物种类极多，各地各村因气候地形而有所不同。粮食作物方面：万德附近产稻谷、包谷、小麦、大麦、蚕豆、洋芋、豌豆、黄豆、四季豆、老米豆、米稗等；马德坪附近产燕麦、苦荞等；支卧、昔康支、一尺达、古亨铺等地产高粱、小米、红薯、土瓜等；大米米村产绿豆；罗能乡多产稻谷。经济作物方面：万德产大麻、菜籽、烤菸等；万德、罗能、扣已、一拉格、白马口等地都产甘蔗，一拉格、一尺达产棉花、芝麻；支卧产花生。蔬菜、瓜果方面：万德产南瓜、茄子、辣子、苦菜、白菜、葱、大蒜、萝卜、黄瓜、蕃茄、茴香、韭菜、芹菜、山药、木芋、洋薑、包包白、苕兰。马德坪有砍平瓜、萝卜；古亨铺、下村有莲花白，支卧产薑，白马口产西瓜，自乌、立阿拉产黄果，平山、甲拉沟、战几产梨。

自然生长的药材中有半夏、天南星、防风、茯苓、当归、淮山药、白山药等等。

矿产方面：渣基、更德、马昌德有大煤矿；万德、金沙江沿岸有铜矿；大米之村有黄铁矿；白马口、昔康支一带产石膏；金沙江沿岸产金沙。

森林可伐木材。林中野兽也很多，如豹子、狼、黄鼠狼、麂子、猴子、黑猪、穿山甲、脚尖狸、竹鸡、野鸡等。

本区共有居民4,648户，22,133人，共包括8种民族，其中汉族1,881户，8,995人，占总人口的40.6%，彝族1,820户，8,356人(包括黑彝和甘彝)，占总人口的37.6%，傣族275户，1,264人，占5.7%，苗族208户，1,035人，占4.6%，此外还有回族等。一般说来，苗族多住在高寒山区，彝族汉族多住在半山区及山梁子地带，傣族、甘彝多住在河谷地带。从居住情况来看，苗族、傣族、甘彝多聚居，汉族与黑彝多杂居，汉族也有聚居的，如下村、古亨铺、十大脚等村，解放前只有一、二户外族居住，其余都是汉族。

万德地处本区的中心，经济、文化比较发达。自然条件较好，是土司所在地。“万德”是彝称，“万”是“猪”，“德”是“坪子”。“万德”即“养猪的坪子”之意。在古代由于这里自然条件较好，有荒山有池塘，又因产谷而多米糠，便于养猪，因得此名。远在嘉庆年间，慕连土司即设治于此。

“慕连”是汉称，原为“磨连”，意即“两页磨石连在一起”之意。此地全称为“慕连法古”，在今之“寨子村”附近。

## 二、生产关系

### (一) 生产资料的占有关系

——土地的领主占有制向地主所有制转化的过程

在解放前较长的一段时期中，本地区的土地占有形态的基本特点，已经是由封建领主制度往地主经济制度过渡了，越到近代，地主经济的比重越大。近五十年来，地主经