

国家民委民族问题五种丛书之一  
中国少数民族社会历史调查资料丛刊

# 藏族社会历史调查

(四)

西藏社会历史调查资料丛刊编辑组编

西藏人民出版社

国家民委民族问题五种丛书之一  
中国少数民族社会历史调查资料丛刊

# 藏族社会历史调查

(四)

西藏社会历史调查资料丛刊编辑组编

西藏人民出版社

一九八八·拉萨

责任编辑：鄢玉兰  
封面设计：旺多  
阿曲  
插图：阿旺格桑

国家民委民族问题五种丛书之一  
中国少数民族社会历史调查资料丛刊

**藏族社会历史调查**

**(四)**

西藏社会历史调查资料丛刊编辑组编

西藏人民出版社出版

西藏新华书店发行

西藏军区印刷厂印刷

开本：787×1092 16开 印张：14.25 插页：5 字数：260千字

1989年3月第1版 1990年3月西藏第1次印刷

印数：01—1,500

ISBN 7—223—00271—9 C/·8

---

定价：5.40元

阿巴部落 1958 年各等次牲畜占有使用情况表

等次	户数		人口		自营牲畜部分			放出部分			承租部 分						牲 畜 占 有						牲 畜 使 用																													
	总 数	占总 户数 的%	总 人数	占总 人数 的%	牲 畜 数	占各 层次 总数的%	占本 层次 使用 的%	放 出 “其美” 畜 数	放 出 “协” 畜 数	交 他 人代 牧牲 畜数	承 租 “其美” 畜			承 租 “协” 畜			代 他 人放 牧			总 数						平均 每人 占有	总 数						平均 每人 占有																			
											牲 畜 数	占各 层次 总数的%	占本 层次 使用 的%	牲 畜 数	占各 层次 总数的%	占本 层次 使用 的%	牲 畜 数	占各 层次 总数的%	占本 层次 使用 的%	牲 畜 数	占各 层次 总数的%	占本 层次 使用 的%	马	牛	绵 羊		山 羊	共折 合 绵羊 数	占各 层次 总数的%	马	牛	绵 羊		山 羊	共折 合 绵羊 数	占各 层次 总数的%																
领 代 理 人			2																																																	
牧 主	2	0.87	10	0.92	4,656	5.11	19.87	48	27		270	17.35	5.52	216	1.32	4.10	132	4.71	2.5	23	392	1,667	45	4,731	5	11.29	473	1.15	26	472	1,640	45	5,274	5	8.46	527	4.45															
富裕牧民	14	6.09	72	6.61	9,876	23.72	281.96		51	58	156	10.02	1.29	1,696	10.36	14.07	323	11.53	2.68	44	1,022	2,273	520	9,985	23.83	38.68	45	1,355	2,320	502	12,051	19.32	167	3.38																		
中等牧民	28	12.17	173	15.87	21,643	30.37	73.63				398	25.59	2.32	3,640	22.25	21.19	490	17.49	2.85	43	1,328	3,007	756	12,643	30.18	73.08	46	1,995	3,442	758	17,171	27.54	96	2.25																		
贫苦牧民	186	80.87	835	76.6	14,455	34.72	18.88		77		732	47.04	2.63	10,817	66.07	38.82	1,857	56.27	6.67	38.5	1,426	3,878	1,886	14,532	34.69	17.40	38.5	3,424	5,167	1,990	27,861	44.68	33	3.36																		
合 计	230	100	1,090	100	41,630	5100	66.77	48	78	135	1,556	100	2.49	16,369	100	26.24	2,802	100	4.49	148	54,168	10,825	3,207	41,891	5100	38.43	155	57,246	12,569	3,295	62,357	5100	57	2.21																		

- 说 1. 表内未标明畜种的牲畜数，均为折合绵羊数。其折算办法如左：不分大、小、公、母，一律一匹马=30只绵羊，一头牛=6只绵羊，两只山羊=1只绵羊。
2. 求牲畜占有数的公式是：自营牲畜-承租“其美”数+放出“协”畜+放出“其美”畜+交他人代牧牲畜=牲畜占有数
3. 求牲畜使用数的公式是：自营牲畜+承租“协”畜+代他人放牧畜=使用牲畜数
- 明 4. 代理人已计入他们的家庭人口内。



1、工布东南端派之多雄山口



2、工布南端的高山草场



3、雅鲁藏布江畔的牛皮船



4、工布妇女盛装歌舞

李坚尚摄

5 吐蕃工布摩崖碑外观  
1961年常凤玄摄

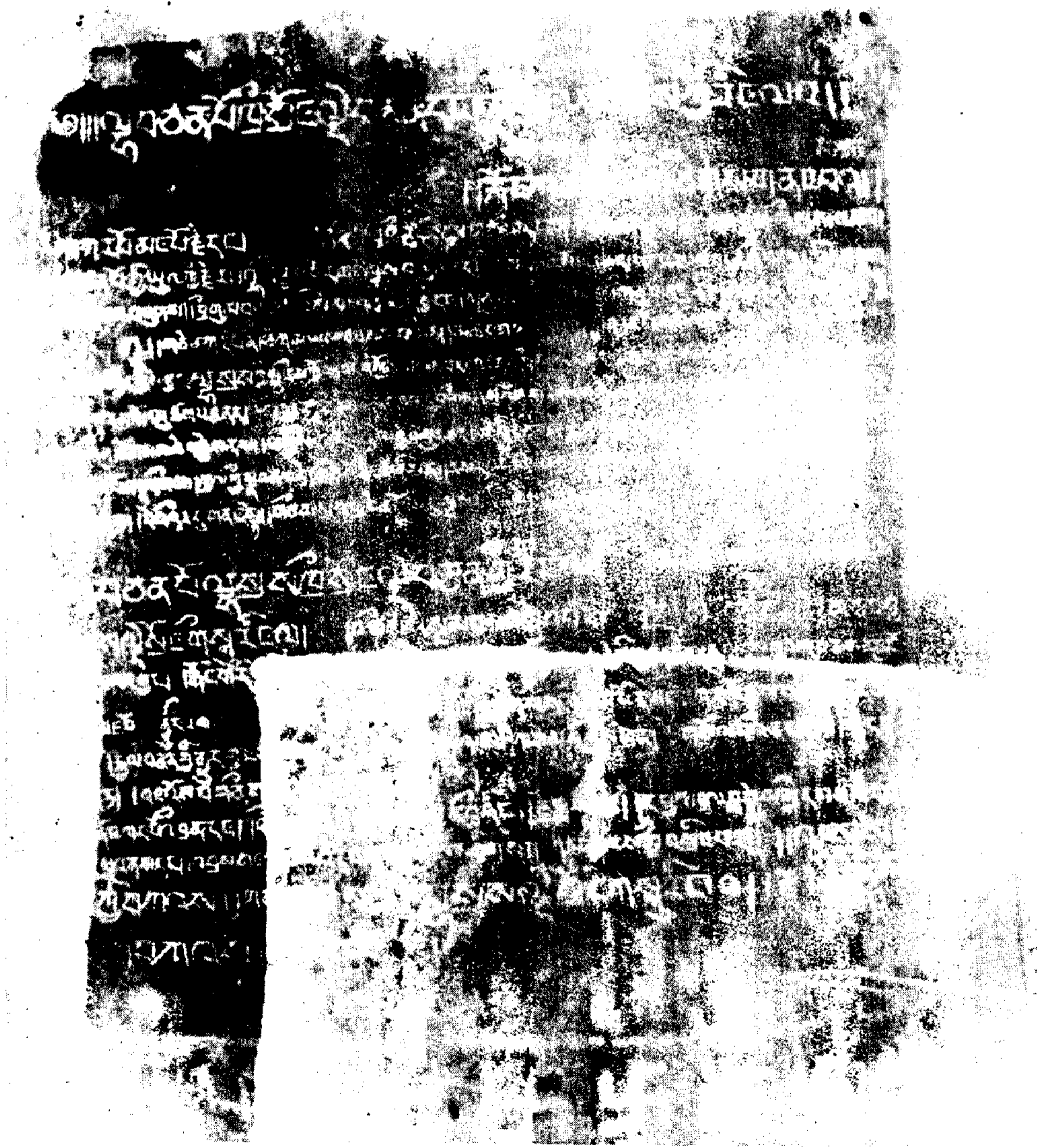

6、吐蕃工布摩崖碑碑文拓片 1961年刘芳贤摄

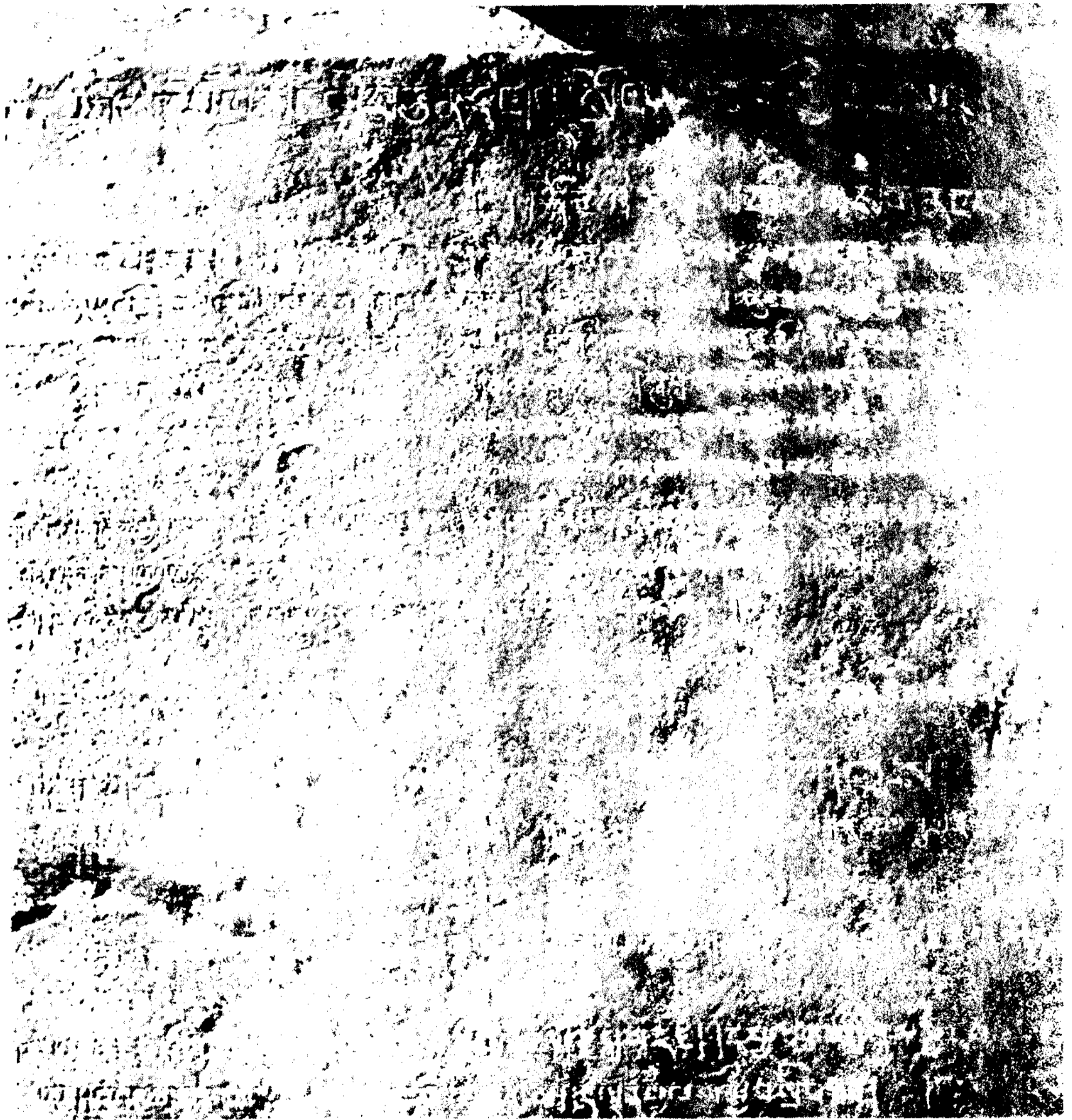

7、工布摩崖碑碑文原貌

1980年刘芳贤摄



8、江孜手工业者在织长垫

1957年陈崇烈摄



9、织氍毹用的木机

陈崇烈摄



## 出版说明

《中国少数民族社会历史调查资料丛刊》是国家民委民族问题五种丛书编辑委员会主持编辑的《民族问题五种丛书》之一。

本《丛刊》的资料收集和编辑整理工作，是在党和政府的领导下，各有关地区和单位集体进行的。早在解放初期，国务院民族事务委员会和各有关少数民族地区，为了开展民族工作，就曾组织民族研究方面的学者和民族工作者，对当地少数民族的社会历史情况进行过调查，一九五六年，全国人大民族委员会和国务院民族事务委员会，秉承党中央指示，进一步组织了若干调查组，对各少数民族的社会和历史进行了大规模的调查研究。一九五八年，在国务院民族事务委员会和中国科学院哲学社会科学部的领导下，中国科学院民族研究所、中央民族学院和各少数民族地区的有关单位，在编写《少数民族简史》、《少数民族简志》、《民族自治地方概况》三套丛书的过程中，又做了必要的调查。现将历次调查的少数民族社会历史资料，由各有关单位分别加以整理，编辑出版，这对我国少数民族社会历史的科学研究工作，具有重要的参考价值。

需要说明的是，这些社会历史调查资料，大多是五十年代和六十年代初期的材料，由于当时条件的限制，不准确和不全面之处在所难免，希望读者指正。

国家民委民族问题五种丛书编辑委员会

《社会历史调查资料丛刊》编辑组

## 目 录

昌都地区社会历史调查资料.....	( 2 )
一、概况.....	( 2 )
二、生产力.....	( 26 )
三、生产关系.....	( 33 )
四、牧区情况.....	( 51 )
五、债务问题.....	( 57 )
六、乌拉问题.....	( 61 )
〔附记〕.....	( 63 )
工布四宗土地及差役负担情况的一般调查.....	( 65 )
一、工布地区的政治沿革.....	( 65 )
二、则拉宗.....	( 65 )
三、足木宗.....	( 75 )
四、工布江达宗.....	( 81 )
五、雪卡宗.....	( 83 )
〔附记〕.....	( 84 )
则拉宗尼池村和足木宗则普村典型调查材料.....	( 86 )
一、概况.....	( 86 )
二、土地和差役负担.....	( 92 )

三、各阶层典型户调查·····	(102)
四、高利贷剥削和宗教负担·····	(119)
〔附记〕·····	(128)
关于波密土王(甘南木第巴)的调查资料·····	(129)
〔附记〕·····	(134)
关于吐蕃工布摩崖碑的调查资料·····	(135)
一、摩崖碑地理环境及民间传说·····	(135)
二、摩崖碑碑文和译文·····	(139)
三、摩崖碑碑文考释·····	(142)
〔附记〕·····	(145)
江孜手工纺织业调查材料·····	(146)
一、织毯业调查·····	(146)
二、紫金村氍毹纺织业调查·····	(158)
〔附记〕·····	(164)
江孜康马下涅如地区调查报告·····	(166)
一、自然概况·····	(166)
二、生产资料的占有·····	(168)
三、乌拉差役·····	(182)
四、等级和阶级、人身依附关系、社会组织及其特点、 阶级斗争·····	(197)
五、其它一般情况·····	(212)
〔附记〕·····	(223)
后记·····	(224)

# 西藏东部各宗位置图

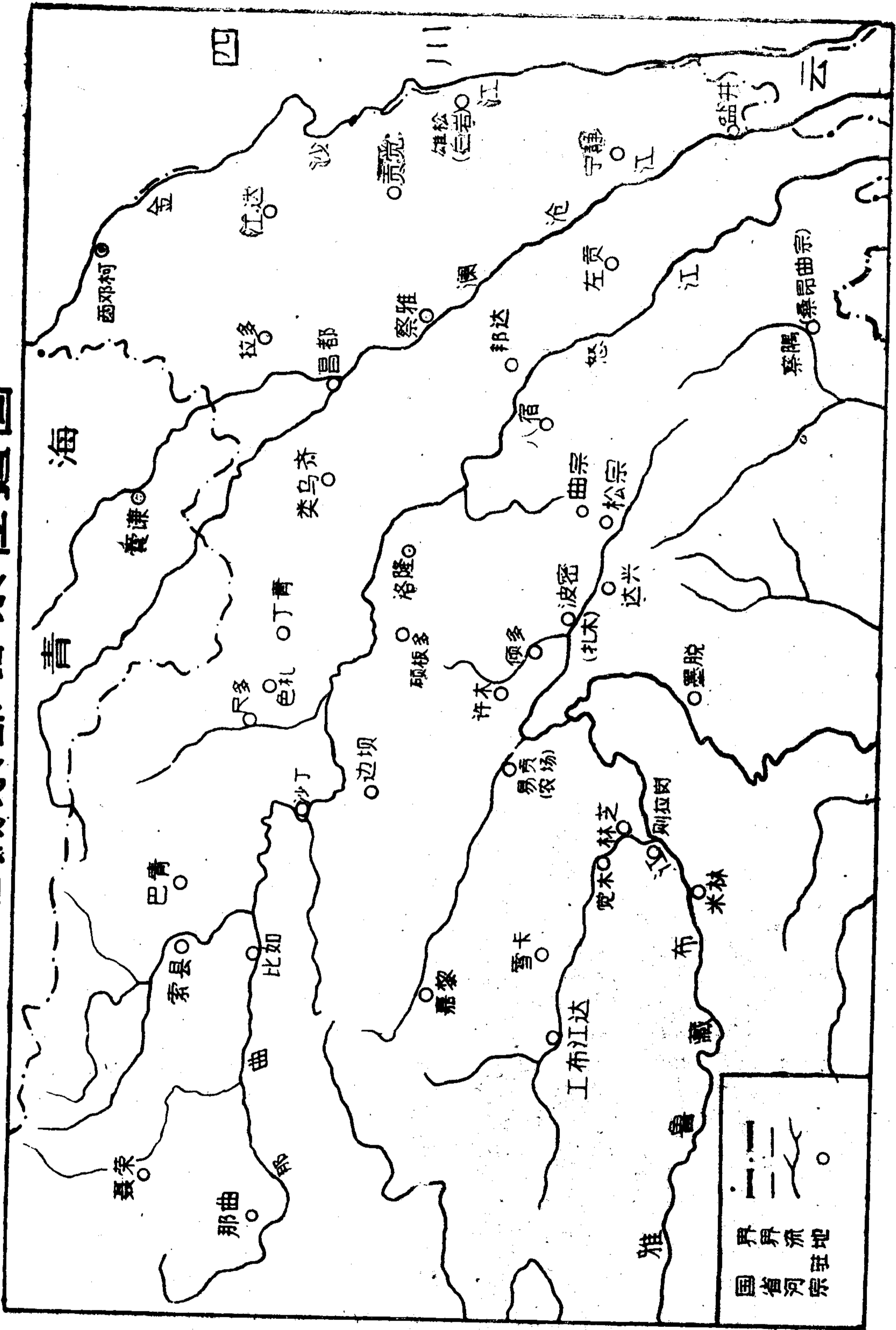

尹文成 绘

——— 国界  
 —— 省界  
 〇 宗驻地  
 〇 河流

# 昌都地区社会历史调查资料

## 一、概 况

### (一)地 理

本区位于西藏东部。东临金沙江，与四川省甘孜藏族自治州接壤；北接青海省玉树藏族自治州；南接云南，并有一段地区和印度及缅甸交界；西南以色齐拉（山）为天然界限，与工布地区相连；西北接那曲地区。全境东西最长处约850公里，南北约470公里，估计总面积约为30多万平方公里。

本区共辖二十八个宗：昌都、察雅、八宿、类乌齐、硕板多、洛隆宗、左贡、宁静、贡觉、三岩、桑昂曲、盐井、拉多、江达、西邓柯（以上为昌都直属区，计十五个宗）、丁青、色扎、尺多、巴青、比如、聂荣、索宗、边坝、沙丁、嘉黎（以上十个宗属第一办事处管辖，或称丁青地区）、倾多、曲宗、易贡（以上三个宗属第二办事处管辖，或称波密地区）。

#### 1. 山脉和水系

##### (1) 地形和山脉

本区地处康藏高原横断山区。除南部波密地区及若干河谷地带地势稍低外，其它地区海拔多在三四千米之间，西北及北部各宗，海拔均在4000米以上。

横断山脉是中国特有的山脉系统。现将本区山脉分述如下：

1、色隆拉岭山脉：入滇为阿拉干山脉。

2、伯舒拉岭山脉：入滇为高黎贡山脉。

以上二山脉出念青唐古拉山东折，循雅鲁藏布江之北入境而分为两支：东南行于雅鲁藏布（江）与波藏布（江）之间的是色隆拉岭山脉；另一支，入于怒江与波藏布（江）之间，为伯舒拉岭山脉。

3、他念他翁山脉：入滇为怒山脉，南贯马来半岛，落海为新加坡，是横断山脉中最长的一支。

4、芒康山脉：是金沙江和澜沧江的分水岭，南行为雪岭，入滇东折为南岭。

以上两条山脉出自昆仑山南岭的唐古拉山脉，东行至本区与青海界上：一支南行斜贯澜沧江与怒江之间的是他念他翁山脉；正干入青海境内，复南折，贯于金沙江和澜沧江之间的是芒康山脉。

5、无定山脉：横贯于工布江达南境，本区与工布地区界上。

## (2) 河流和湖泊

本区山岳纵横，峡谷激流遍布全境，主要河流有以下几条

1、金沙江：源出青海巴颜喀喇山脉。由西邓柯入境，流经江达、三岩等宗，复经宁静、盐井等宗入滇，至四川宜宾合岷江后而为长江。

2、澜沧江：一源出青海塔尔吉山称札曲；另一源出拉岗穆马山的噶马拉岭，称昂曲。以上两河在昌都会合，始名澜沧江。经察雅、宁静、盐井等宗出境入滇。

3、怒江：源出前藏布喀错（湖）循怒山入境，称那曲。入丁青地区，流经象奔山至嘉玉桥，又经桑昂曲、门工等地入滇出境。

4、波隆藏布：源出八宿宗的然乌湖，西北流经松宗、喀达，在通麦与易贡藏布会合，南流注入雅鲁藏布（江）。

5、易贡藏布：源出嘉黎西北的拜尔根山，自西北向东南流，经易贡宗，在通麦与波隆藏布（江）会合。

6、波堆藏布：由倾多拉山脚向东南流，经倾多，在喀达注入波隆藏布。

以上诸水湍急，大多在高山峡谷之中，虽无泛滥之患，但亦乏舟楫之利。

湖泊著者，易贡宗有易贡错、八宿宗有安错；他如阿扎错（嘉黎）、东错（聂荣）也都是比较大的湖泊。

## 2. 气 候

本区属大陆性高原气候，但由于地形上的差别，气候类型颇不一致，大体有如下几种。

(1) 温暖半干燥区：指3200米以下地区（如金沙江、澜沧江、怒江等河谷地带），南方的潮热空气极易循河谷上溯到这类地区。由于本气候区河谷两岸所受的太阳热在谷底不易发散，南方的暖气流和它会合，只是把气温稍加提高，并不能把暖气流所带来的水气凝结成水，结果使本区形成一个比较干旱的地区，降水量小而蒸发量大。

(2) 温暖半潮湿区：大致为3200—3600米的河谷坡地，气温较温暖半干燥区稍低。特点是雨少、露多，又因高处流水经常随坡淌下，地面较潮湿。

(3) 清凉潮湿区：3600—4100米的河谷坡地属清凉潮湿区，是降水最多的地区。因为此类地区海拔高，能将暖气流中的水分凝结成雨雪下降。气候寒冷，蒸发量小，地面潮湿是本地区的特点。

(4) 寒冷潮湿区：指4100米以上的山顶。降水量不多，成为面积雪状态；不长年积雪的地方，因为水分充沛，常呈冰雪状态。

(5) 寒冷半干燥区：在4000米左右的草原上，常是一般河流上源的地形。潮湿的气流在流谷中经过一次上升运动，然后冷凝出大量的水气，才到达本气候区。由于地形的限制，不能使气流在本区继续上升形成雨雪下降，气候较干燥。

各宗气候互有差异，同一宗内，因地形的不同气候也各不相同。现将各宗的气候情

况按地区顺序简介如下：

### (1) 昌都直属区

昌都宗城区(海拔3197米),春3月(公历,下同)气温在摄氏 $-3^{\circ}$ — $0^{\circ}$ 之间,夏5月在 $1^{\circ}$ — $30^{\circ}$ 之间,冬11月在 $-9^{\circ}$ — $1^{\circ}$ 之间。雨季在6—7月间。雨后天晴,绝少阴霾,降雨量年可为360—400毫米。入冬后,下午多狂风。12月开始降雪,3月份以后,天气逐渐变暖。

察雅宗的澜沧江两岸及麦河下游一带,气候较温和,其他地区山岭丛错,气候极不一致。宗政府所在地(烟多)气候较好,冬季最冷时的气温不过摄氏 $-10^{\circ}$ 。

八宿宗的地势是东北高(约在4700米左右),西南低,气温悬殊很大。沿怒江河谷一带气候较温暖;东北部高寒地带夏季尚有积雪。

类乌齐宗的海拔约在3600米以上,较昌都寒冷,夏季仍有大风,冬季多雪。

硕板多海拔在3200米左右,气候较温和。春3月气温为摄氏 $-3^{\circ}$ — $1^{\circ}$ ,夏5月为 $3^{\circ}$ — $38^{\circ}$ ,冬11月为 $-11^{\circ}$ — $2^{\circ}$ ,但北部气候较寒冷。

洛隆宗虽与硕板多相接,但气候不如硕板多温暖,春夏季多大风,冬季多雪。

左贡宗海拔近3000米,气候温和。但本宗北部邦达区(在康藏公路上)气候寒冷,多风。

芒康地处金沙江与澜沧江之间,气候温和,雨量丰富。其北贡觉、三岩的气候也比较温暖,6—8月为雨季;间或夹有小块冰雹。

桑昂曲宗依地形的不同气候也有如下的差异:怒江流域气候较热;察隅河上游气候温和下游炎热,但雨后又转寒;独龙江上游地势较高,气温也较寒冷。宗政府驻地(滨察隅河),气候亢热,夏季温度约在摄氏 $21^{\circ}$ — $32^{\circ}$ 之间。

盐井宗各区温度差异较大,河谷地区暖,余地高寒。夏季多雨,冬春季雨雪不多。四季经常刮风,风向多南,下午尤甚。

拉多宗海拔高,但地势平旷,多牧场,气候寒冷。

江达宗东部靠金沙江沿岸一带气候温和,西部气候寒冷。

西邓柯的海拔约在3400—4000米之间,以宗所在地(滨金沙江)的气候而论,春3月为摄氏 $-2^{\circ}$ — $1^{\circ}$ ,夏5月为 $0^{\circ}$ — $21^{\circ}$ ,冬11月为 $-11^{\circ}$ — $1^{\circ}$ 。

### (2) 丁青地区

丁青、色扎二宗毗邻,海拔均在4200米左右。气候寒冷,严冬气温可降至摄氏 $-20^{\circ}$ 。10月中旬开始降雪,至翌年5月中旬以后始降雨。四季经常刮风,春季尤甚。

尺多宗的部分地区靠怒江河谷,海拔约在3800—4000米之间,气候较丁青、色扎一带为暖。

巴青宗高寒,多牧场。

比如宗南部靠怒江河谷。

聂荣宗地处唐古拉(山)南麓,海拔约在5000米左右,是丁青地区最寒冷的地带。6月尚降雪。午后狂风大作,携沙带石,行人受阻。

索宗的海拔较丁青稍高，北部的气候和巴青宗相似。宗驻地偏本宗南部，是羊农区，气候和丁青差不多。

边坝、沙丁两个宗的气候在丁青地区来说是比较好的，主要因为二宗的大部分地区处于河谷低地。是丁青地区的主要农业区（比较起来，沙丁比边坝更暖些）。

嘉黎宗的平均海拔在4500米以上，仅南部极少部分地区地势稍低。气温较聂荣宗为暖，在整个丁青地区说来，本宗和聂荣宗的气候最坏。

### （3）波密地区

全区的气候都比较温暖，倾多和曲宗一带每年的最低温度为摄氏 $-20^{\circ}$ ，最高温度为 $28^{\circ}$ ，常年平均温度在 $10^{\circ}$ — $20^{\circ}$ 之间；易贡宗的气候最暖，严寒季节只结一层薄冰，最热天气可达摄氏 $40^{\circ}$ 。

波密的雨季在5—6月间，9月份也常降雨，一到雨季，阴雨连绵，多日不晴。

## 3. 资源和物产

### （1）农产

本区气候寒冷，多崇山峻岭和草原地带，农业生产的条件除个别地区外一般较差。主要农区有察雅、洛隆宗、桑昂曲宗和波密。农产以青稞为主，其它有小麦、元根、荞麦、大麦、大米、豌豆等。（详情见：二、生产力）

### （2）牧产

牧场遍全区，但以丁青地区的巴青、聂荣、嘉黎等宗和昌都直属区的拉多宗为最著。牧畜以牦牛、绵羊为主，山羊、马等次之。畜产品有皮革、牛羊毛、酥油等。

牧民的衣、食、住主要依靠畜产品，粮食、茶叶、布匹等必需品，靠上述畜产品输往农区易取。（详情见：四、牧区情况）

### （3）矿产

本区矿产种类很多，但因藏族一向不习惯于开矿，除比较容易取得的沙金、盐、硼砂等在过去略有开采外，其它矿种多被埋在地下。解放后在本区进行初步调查所发现的矿种及产地如下——

金：西邓柯、江达、芒康、察雅、涉加（属贡觉）、硕板多、易贡、洛隆宗等地。

银：洛隆宗、恩达（属类乌齐）、努卡夏（在芒康东北）、昌都昂曲（河）西岸一日程、上察隅（属桑昂曲）、八宿宗的加仁、木贞、业根、卡钦等地。

铜：硕板多、江达、洛隆宗等地。

铁：察雅、恩达、洛隆宗、桑昂曲、江达、拉雍（属芒康）、易贡、松宗（属曲宗，产磁铁矿）、丁青等地。

锡：八宿宗加仁。

铅、锌：察雅、三岩、易贡、松宗和桑昂曲宗的竹瓦根区等地。

煤：察雅、硕板多、昌都、江达、拉绒（属左贡）、林呷（属桑昂曲）、八宿宗的



木贞、立根、卡钦等地。

石油：八宿与波密界上以及丁青一带有沥青矿苗露头。

石膏：倾多一带。

盐：盛产于盐井、贡觉、拉多亦产。

他如钼、石墨、磁土、矾石、红柱石、石榴子石等也有出产。

#### (4) 林产

本区森林极多，各宗都有成块的林区。昌都、类乌齐、洛隆宗、左贡、拉多、察雅、盐井、三岩、西邓柯、八宿、桑昂曲、边坝、贡觉等沿江河两岸，都有较大的林区。主要的林区在波密，多原始森林，古木参天蔽日。

林种有松、杉、杨、柏、青冈等。

#### (5) 其它

1、药材：主要有虫草、贝母、鹿茸、麝香、知母、黄连、当归、厚朴等类〔详情见：二、生产力（三）、副业节〕。

2、兽皮：拉多产狐皮、豺獭皮；盐井、洛隆宗等地亦产狐、豹、熊等兽皮；桑昂曲一带多野兽，种类不详。

3、水产：河川湖泊盛产鱼，安错和易贡错都产鱼，但无人捕取。

4、果物：桑昂曲有野生的桃、梨、杏、樱桃等果品，葡萄产量也多。另有少量柑桔出产（察隅、林呷等区）。解放后，部队在这里移种香蕉，业已成活。估计许多热带水果都能在本宗移栽成功。

盐井宗欧曲卡区一带也产水果：有梨、桃、胡桃、桔子、苹果、石榴等，杏和葡萄较少。

波密地区以产山桃著名，桃子可以制成桃干行销西藏各地。因境内多桃林，养蜂户很多，蜂蜜产量甚丰。

他如左贡索曲卡区以及三岩、贡觉等地亦产桃、杏、葡萄等水果。又三岩、贡觉、江达一带尚有野生花椒等香料出产。

## (二) 历史

### 1. 建制沿革

昌都地区唐时为吐蕃王国的一部分，明时称“朵甘思”；清代称“康”（或称“喀木”）；清末赵尔丰改土归流，改称川边；民国以后，本区是西康省的一部分；1918年西藏地方政府当政，称都麦地区，设有都麦基巧；解放后，成立了昌都地区人民解放委员会，为西藏自治区筹备委员会所属辖区之一。

虽然在政治历史上有上述变迁，实际上本区始终是由零星、独立的一些部落所组