

山东省益都卫生学校志

(1885—2005)

建校一百二十周年

山东大学出版社

山东省益都卫生学校志

THE ANNALS OF YI DU MEDICAL
COLLEGE OF SHAN DONG PROVINCE

(1885 ~ 2005)

山东省益都卫生学校志编纂委员会

山东大学出版社

图书在版编目(CIP)数据

山东省益都卫生学校志/《山东省益都卫生学校志》
编纂委员会编.—济南:山东大学出版社,2005.9
ISBN 7-5607-3086-8

I.山…

II.益…

III.益都卫生学校—校志—山东省

IV.R-40

中国版本图书馆 CIP 数据核字(2005)第 109286 号

山东大学出版社出版发行

(山东省济南市山大南路 27 号 邮政编码:250100)

山东省新华书店经销

山东新华印刷厂潍坊厂印刷

787×1092 毫米 1/16 24 插页 42 印张 721 千字

2005 年 9 月第 1 版 2005 年 9 月第 1 次印刷

印数:1—3000 册

定价:158.00 元

校志编纂委员会

主任	郑树平					
副主任	李传信					
委员	郑树平	李传信	张新民	陈宾友	贾洪礼	
	杨兴伟	刘沛洲	刘云清	石全荣	金宝妮	
	闵凡诚	周佃奎	苏建福	杜福杰	张保明	
	李继广	李洪义	岳保利	刘建华	冯连仁	
	高芹	窦忠伟	杨平	曲佐亭	钟鸣义	
主编	郑树平					
执行主编	陈宾友	张景孔(特邀)				
副主编	李茂松	刘华	孙新生(特邀)			
	李俊三(特邀)					
顾问	徐韶华	汪纪山	胡星人	刘金辉	刘秉信	
	吕国民	蔡洪达	易国杰			

编写人员 (按姓氏笔画排列)

马全华	王全仁	王兴民	牛怀芝	冯友
刘长英	刘兴福	刘焕金	李文惠	杨志丽
宋阳	林琳	夏廷文	夏忻贵	高成香
寇山林	隋旭波	董福仁	傅绍农	蔡凌霜
潘永忠				

摄影	董光亮	隋旭波
制图	丁岱宗	



校长致辞

今年，山东省益都卫生学校将迎来120周年华诞。从青州医学堂，到山东省益都卫生学校，120年风云变幻，120年风雨兼程，120年自强不息，120年成绩斐然。120年的沧桑与荣耀全部浓缩在这部《山东省益都卫生学校志》里。但愿这是一本写真经典，如实记下益都卫校人跋涉的足迹；但愿这是一朵芬芳的奇葩，为史志文化的大观园锦上添花。

5000年的中华文明史星光灿烂，120年的时空世界同样流光溢彩。这部校志，记录了山东省益都卫生学校从诞生、成长、发展、壮大直到今日卓越的全景，记载了益都卫生学校走过的曲折长路——跨越三个世纪，飞渡百年时空。

始建于1885年的青州医学堂，是山东省医学教育的源头。我们不妨沿着历史的长河溯源而上，穿越苍茫时空，到达1885年的早春。苏格兰的武成献博士不远万里，来到遥远的东方古城——青州。他在明代衡王府的旧址上组建了“青州大英帝国浸礼会施医院”和附设医学堂，招收学生授课传业。这是青州

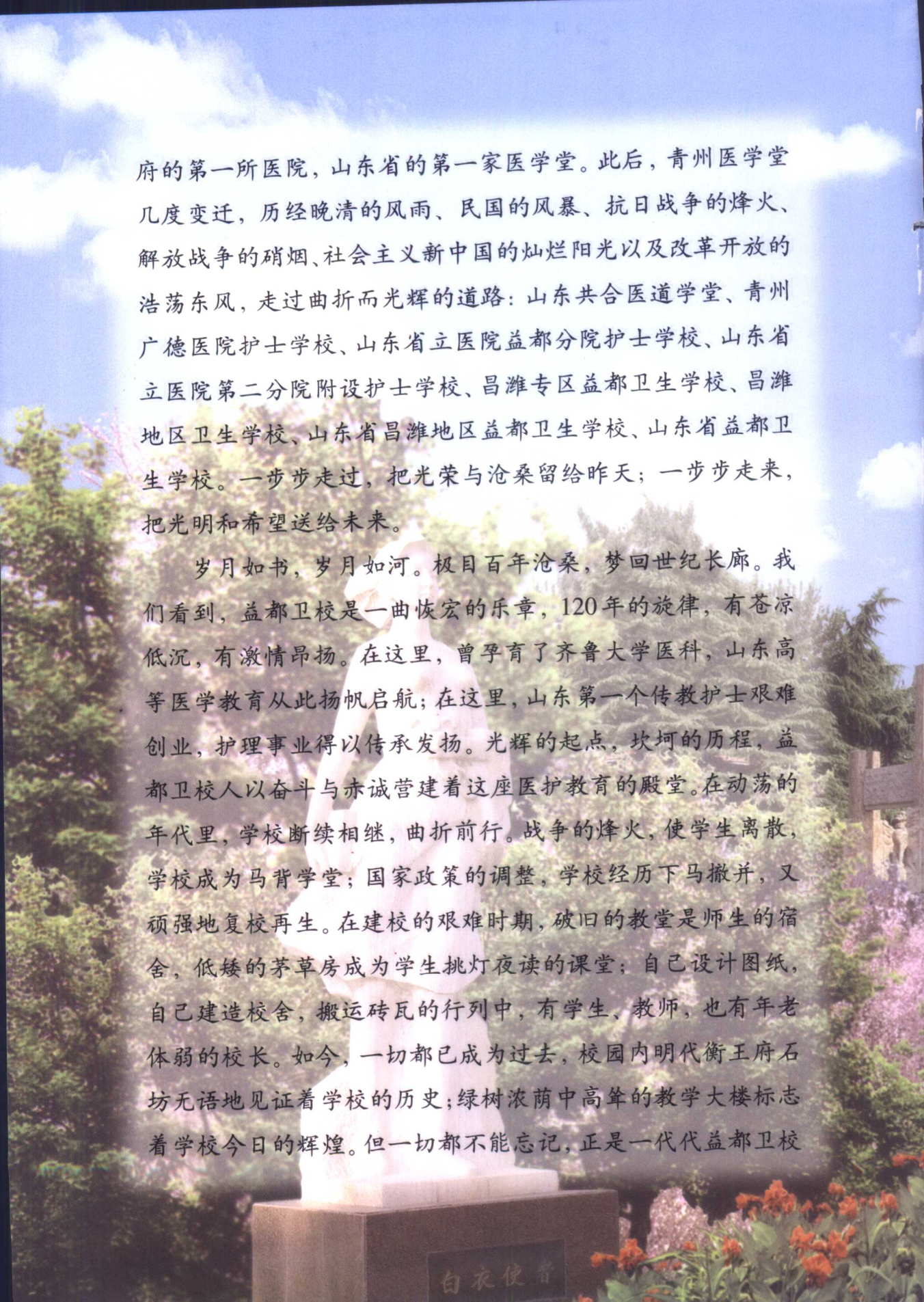

府的第一所医院，山东省的第一家医学堂。此后，青州医学堂几度变迁，历经晚清的风雨、民国的风暴、抗日战争的烽火、解放战争的硝烟、社会主义新中国的灿烂阳光以及改革开放的浩荡东风，走过曲折而光辉的道路：山东共合医道学堂、青州广德医院护士学校、山东省立医院益都分院护士学校、山东省立医院第二分院附设护士学校、昌潍专区益都卫生学校、昌潍地区卫生学校、山东省昌潍地区益都卫生学校、山东省益都卫生学校。一步步走过，把光荣与沧桑留给昨天；一步步走来，把光明和希望送给未来。

岁月如书，岁月如河。极目百年沧桑，梦回世纪长廊。我们看到，益都卫校是一曲恢宏的乐章，120年的旋律，有苍凉低沉，有激情昂扬。在这里，曾孕育了齐鲁大学医科，山东高等医学教育从此扬帆启航；在这里，山东第一个传教护士艰难创业，护理事业得以传承发扬。光辉的起点，坎坷的历程，益都卫校人以奋斗与赤诚营建着这座医护教育的殿堂。在动荡的年代里，学校断续相继，曲折前行。战争的烽火，使学生离散，学校成为马背学堂；国家政策的调整，学校经历下马撤并，又顽强地复校再生。在建校的艰难时期，破旧的教堂是师生的宿舍，低矮的茅草房成为学生挑灯夜读的课堂；自己设计图纸，自己建造校舍，搬运砖瓦的行列中，有学生、教师，也有年老体弱的校长。如今，一切都已成为过去，校园内明代衡王府石坊无语地见证着学校的历史；绿树浓荫中高耸的教学大楼标志着学校今日的辉煌。但一切都不能忘记，正是一代代益都卫校

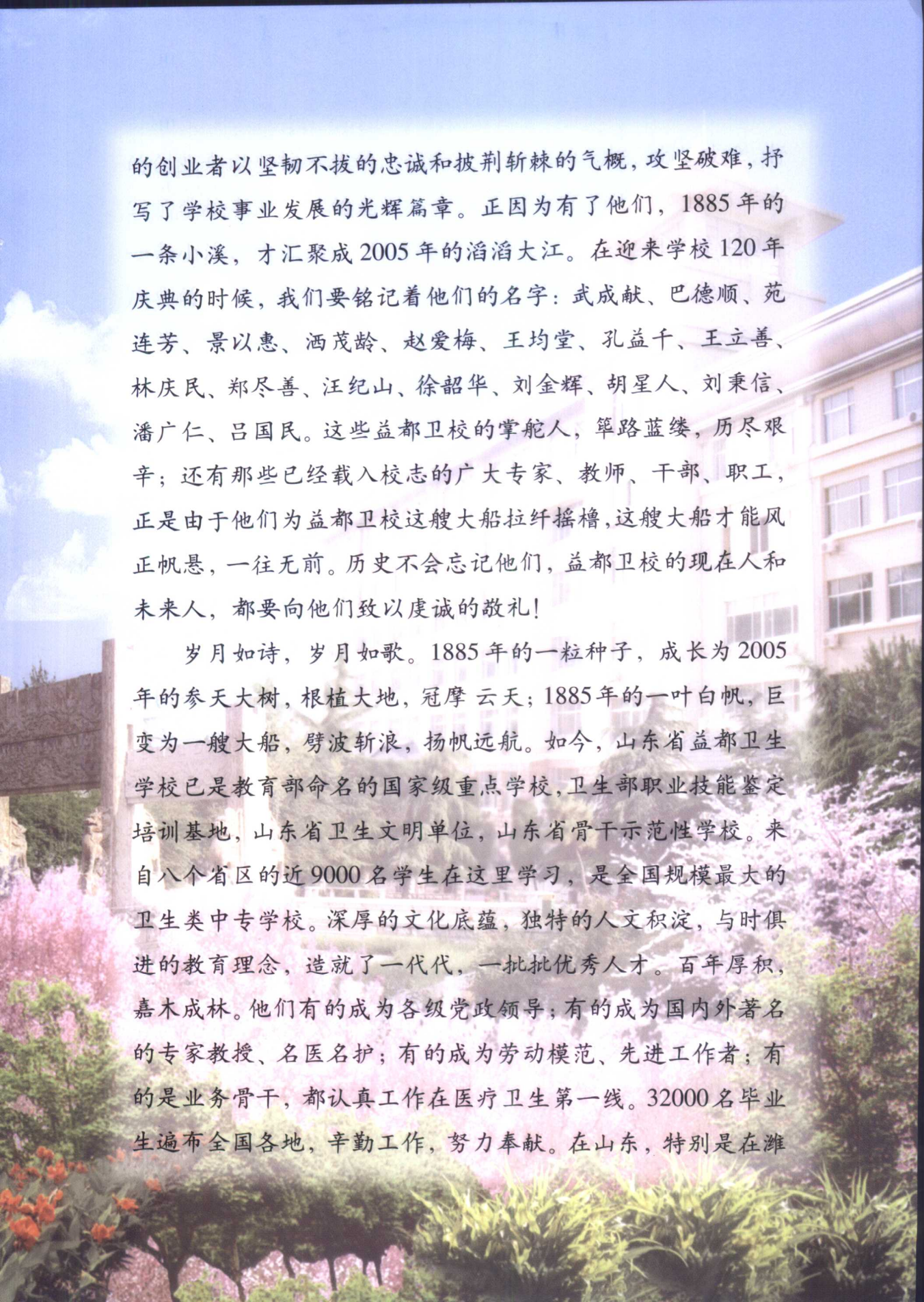

的创业者以坚韧不拔的忠诚和披荆斩棘的气概，攻坚克难，抒写了学校事业发展的光辉篇章。正因为有了他们，1885年的一条小溪，才汇聚成2005年的滔滔大江。在迎来学校120年庆典的时候，我们要铭记着他们的名字：武成猷、巴德顺、苑连芳、景以惠、洒茂龄、赵爱梅、王均堂、孔益千、王立善、林庆民、郑尽善、汪纪山、徐韶华、刘金辉、胡星人、刘秉信、潘广仁、吕国民。这些益都卫校的掌舵人，筚路蓝缕，历尽艰辛；还有那些已经载入校志的广大专家、教师、干部、职工，正是由于他们为益都卫校这艘大船拉纤摇橹，这艘大船才能风正帆悬，一往无前。历史不会忘记他们，益都卫校的现在人和未来人，都要向他们致以虔诚的敬礼！

岁月如诗，岁月如歌。1885年的一粒种子，成长为2005年的参天大树，根植大地，冠摩云天；1885年的一叶白帆，巨变为一艘大船，劈波斩浪，扬帆远航。如今，山东省益都卫生学校已是教育部命名的国家级重点学校，卫生部职业技能鉴定培训基地，山东省卫生文明单位，山东省骨干示范性学校。来自八个省区的近9000名学生在这里学习，是全国规模最大的卫生类中专学校。深厚的文化底蕴，独特的人文积淀，与时俱进的教育理念，造就了一代代，一批批优秀人才。百年厚积，嘉木成林。他们有的成为各级党政领导；有的成为国内外著名的专家教授、名医名护；有的成为劳动模范、先进工作者；有的是业务骨干，都认真工作在医疗卫生第一线。32000名毕业生遍布全国各地，辛勤工作，努力奉献。在山东，特别是在潍

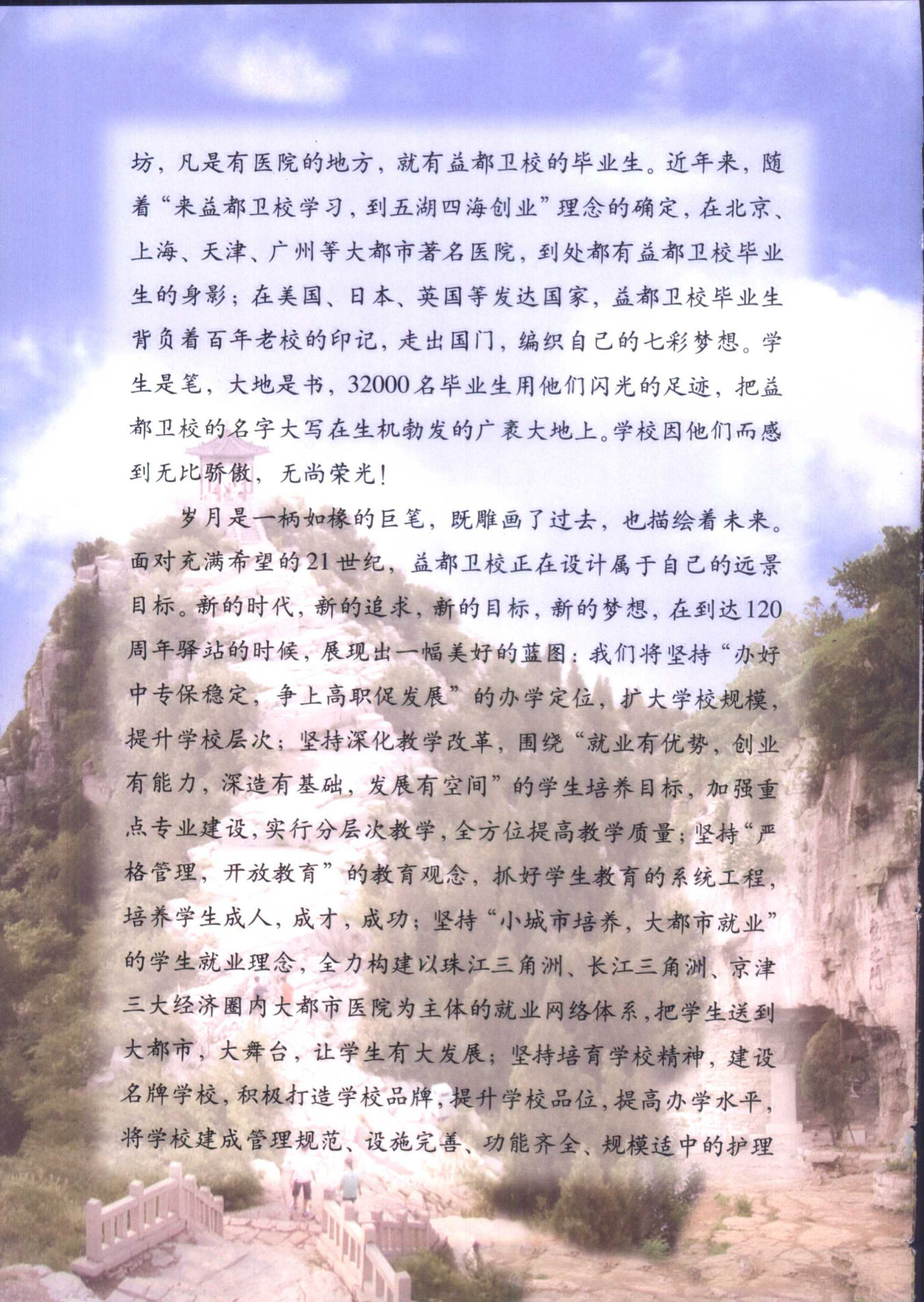
The background of the page is a scenic photograph of a mountain landscape. In the foreground, a stone path with a low stone railing leads up a hillside. In the middle ground, a traditional Chinese pavilion with a red roof is visible on a rocky outcrop. The background shows more of the mountain and a clear blue sky with some light clouds. The overall tone is bright and natural.

坊，凡是有医院的地方，就有益都卫校的毕业生。近年来，随着“来益都卫校学习，到五湖四海创业”理念的确定，在北京、上海、天津、广州等大都市著名医院，到处都有益都卫校毕业生的身影；在美国、日本、英国等发达国家，益都卫校毕业生背负着百年老校的印记，走出国门，编织自己的七彩梦想。学生是笔，大地是书，32000名毕业生用他们闪光的足迹，把益都卫校的名字大写在生机勃勃的广袤大地上。学校因他们而感到无比骄傲，无尚荣光！

岁月是一柄如椽的巨笔，既雕画了过去，也描绘着未来。面对充满希望的21世纪，益都卫校正在设计属于自己的远景目标。新的时代，新的追求，新的目标，新的梦想，在到达120周年驿站的时候，展现出一幅美好的蓝图：我们将坚持“办好中专保稳定，争上高职促发展”的办学定位，扩大学校规模，提升学校层次；坚持深化教学改革，围绕“就业有优势，创业有能力，深造有基础，发展有空间”的学生培养目标，加强重点专业建设，实行分层次教学，全方位提高教学质量；坚持“严格管理，开放教育”的教育观念，抓好学生教育的系统工程，培养学生成人，成才，成功；坚持“小城市培养，大都市就业”的学生就业理念，全力构建以珠江三角洲、长江三角洲、京津三大经济圈内大都市医院为主体的就业网络体系，把学生送到大都市，大舞台，让学生有大发展；坚持培育学校精神，建设名牌学校，积极打造学校品牌，提升学校品位，提高办学水平，将学校建成管理规范、设施完善、功能齐全、规模适中的护理

职业学院。我们将携着120年的光荣历史，走进大发展的新时代，书写益都卫校更加辉煌的篇章！

益都卫校120年的岁月就要定格在这部厚重的校志里，而脚下的路正长，未来在向我们招手，希望就在前头。在校志出版之际，我要感谢历届老领导、老同志、老校友、全体教职员工，感谢社会各界的领导和朋友，感谢全体校志编写人员。原山东医科大学副校长张衡教授、潍坊市卫生局局长马安宁教授为校志作序，向他们表示崇高的敬意。山东大学出版社的诸位编辑、潍坊新华印刷厂的干部职工，为校志的编辑出版付出了艰辛的劳动，我们将铭记在心。感恩是力量的源泉。我们要将无限的感激化作创业的激情，高举理想的旗帜，迎着春天般的机遇，向着美好的远景目标，义无反顾地前行。120个春天，凝聚了太多的希望；120个金秋，不断收获着辉煌。百年老校，百年发展，开放的益都卫校永远面向未来，极目远方。远方是喷薄旭日下波浪翻涌的大海，益都卫校这艘大船将披着金色的霞光，沿着希望的航线，劈浪远航！

山东省益都卫生学校校长、党委书记

郑松平

2005年9月16日

校情概览

校情概览

山东省益都卫生学校，系全日制普通中等专业学校，是教育部命名的“国家级重点学校”。

学校坐落于风景秀丽的历史文化名城——青州城南端，玲珑山南路西侧。路东与潍坊教育学院相对；校西与朝阳社区毗连；校北以潍坊市益都中心医院为邻，距青州市政府 500 余米；校南 200 米为南环路，2 公里处与以明代摩崖大“寿”而闻名于世的云门山相望。

2005 年，学校占地近百亩，建筑面积 5 万平方米。在职教职工 193 名，其中专职教师 116 人，80% 以上具有中、高级技术职称。学校开设英语护理、普通护理、口腔工艺技术、助产、中医、病理检验、康复技术等十几个中专专业；开设高等护理、口腔

绿树掩映下的山东省益都卫生学校



医学、临床医学、中西医结合、药学等5个大专业。全日制在校生7400名，是全省规模最大的卫生中等专业学校。

校园内楼房林立，道路宽阔。春天樱花盛开，芳香宜人；夏日绿树成荫，环境幽雅。明代衡王府“午朝门”石坊耸立于校门南侧，积淀着丰厚的历史文化底蕴。现代化的专业卫生教育与深厚的传统历史文化交相辉映，形成益都卫生学校所独有的教育特色。

学校历史悠久，具有深厚的教育文化积储。从19世纪后期诞生起，薪传不已，曲折前行，已经走过120年的曲折历程。清朝末年，外国传教士纷纷入华，传教布道，开设医院，兴办学校，几成潮流。清光绪十年底(1885年初)，英国浸礼会传教士武成献(James Russell Watson)偕夫人爱格妮丝来到青州，开办“施医院”，筹建医学堂，继而招生，以师带徒，开展医学教育。光绪十八年(1892)，浸礼会传教士英人巴德顺(Dr.Paterson)与武成献一起，创办青州广德医院。在医院附设学堂，招生授徒，称“广德医院青州医学堂”。清末至民国





▲ 益都卫生学校校园内的明代衡王府石坊见证学校悠久的办学历史

初，医学堂教学班渐迁济南，继而合并于齐鲁大学。其间，广德医院开办护校，称“青州广德医院护士学校”。虽时局动荡，战事频仍，但青州护校坚持办学，绵延未断。然至青州解放前夕，因战火摧残，校舍破敝，人员离散，几不成样。

新中国建立后，各项事业有待恢复和发展，青州的医学教育也是如此。1951年1月，山东省立医院益都分院附设护士学校重建开学。建国后的护校，变教会办学为国家办



◀ 1892年建成的青州广德医院与青州医学堂旧址



▲ 山东共合医道学堂1907年毕业师生合影
(前排右三为武成献校长)

► 青州广德医院护士学校1941年毕业生合影

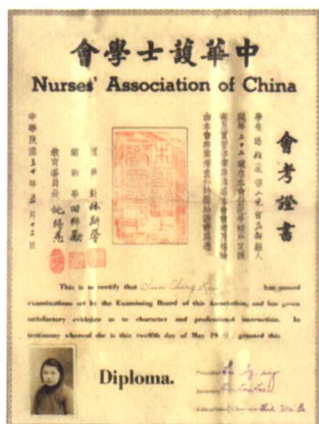

▲ 青州广德医院护士学校1941年毕业生孙禎兰女士的会考证书

学，学校置于党的领导之下。益都护校从恢复之日起，历届党、政领导班子，率领师生克服困难，奋发图强，不断改变着学校的面貌。学校历经建国以来的经济恢复、“大跃进”、三年困难时期和经济调整以及“文化大革命”的浩劫，或保留，或“下马”，校名屡改，时有变化。学校虽然步履维艰，但总不断发展。1975年5月，汪纪山任党总支书记。学校党、政领导率领师生，认真贯彻执行党的教育方针，艰苦奋斗，不断建设，学校得到初步发展。中共十一届三中全会以后，各项事业逐步走上正轨，益都卫校乘改革开放春风，随时代而前进。1978年10



▲ 山东省立医院益都分院附设护士学校1951年招生簡章

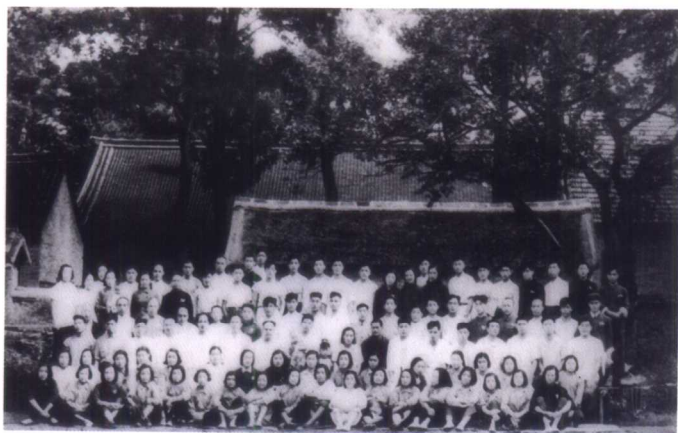

▲ 山东省立医院第二分院及附设护士学校老建筑

校情概览

月，刘金辉任党总支书记。1979年10月，胡星人任校长。学校增设专业，扩大招生，初具规模。1983

山东省益都卫生学校

陈敏章题

▲ 原卫生部部长陈敏章为学校题写校名

年9月，学校更名为“山东省益都卫生学校”。1984年升为副县级单位。10月，胡星人任党总支书记，刘秉信任校长。1986年8月，中共益都卫校委员会建立，隶属青州市委（此前学校党组织隶属医院），胡星人任书记。1988年学校升为正县级单位。1990年，潘广仁任书记。1992年，吕国民任校长。其间，贯彻“三个面向”教育思想，开拓进取，党委开展“六抓六促进”活动，以加强领导班子的自身建设。根据上级部署，领导全校师生开展“三学”（学雷锋、学白求恩、学英雄模范）、“三创”（创优质服务、创文明单位、创四有卫生队伍）活动。逐步形成“治校严明，教学严谨，学习勤奋，文明向上”的校风、“因材施教，治学严谨，为人师表，教书育人”的教风和“热爱专业，多思善问，勤学苦练，矢志成才”的学风。1997年底，学校把各种规章制度汇编成册，称《管理章法》。

学校工作有章可循，面貌发生较大变化。1998年以来，郑树平任校长、党委书记，学校新的



◀ 古典与现代——明衡王府石坊与现代化教学楼相辉映



求真务实的现任领导班子

由左至右：石全荣 陈宾友 张新民 郑树平 李传信 贾洪礼 杨兴伟 刘云清

领导班子形成，承纳学校教育文化底蕴，总结建国以来卫校办学的经验教训，清醒认识卫校面临的新形势，坚持教育科学发展观，以改革为动力，以发展为主线，不断开拓学校工作新局面。学校规模不断扩大，教学设备日渐完善，教学手段日趋先进，教学管理日益科学，已展现出现代化卫生专业教育的风姿。上级领导多次来校视察指导，学校工作次第登上新台阶。

强化班子建设。新的党政领导班子把坚持正确的政治方向放在首位，不断深化对“三个代表”重要思想的学习和认识，使之成为党员干部身体力行的信条。党委制定“约法六章”二十条和党员干部“八不准”，以此衡量和规范党员干部的言行。建立“学校领导接待日”和“校务公开”等制度，加强廉政建设，领导干部廉洁自律，党委的执政能力显著提高。同时，进行干部人事制度

设备齐全的学生公寓
蓝天公寓、白云公寓



校情概览



▲ 1999年12月中层干部竞争上岗答辩会



▲ 学校领导与老党员座谈，共谋发展大计



▲ 聘请中国工程院樊代明院士（主席台中）为学校兼职教授

改革，开展以公道正派为主要内容的“树组织工作干部形象”的教育活动，中层干部实行竞争上岗，干部素质有较大提高。而且，党委还十分注重发挥老干部的作用，上下齐心，通力合作，共谋大计，以促进学校教育事业的发展。

加强队伍培育。为适应卫校日益发展的新形势，学校注重对教师队伍的培育。在全体教师中开展“树师德、铸师魂”活动，从而培养教师“爱岗、乐教、爱生、正己”的师德。学校制定“关于在职教师参加研究生班学习的管理办法”、“关于加强青年教师培养的实施意见”、“关于校级专业技术拔尖人才选拔与管理的办法”等有关规定，鼓励教师加强学习，以提高其学历水平、教学水平和科研水平。并且，对教师实行聘任制，以提高教师的竞争意识和责任感。另外，学校还重视聘任外籍教师，以增强师资力量。还实施“名师兴

校”工程,在注重本校教师队伍培育的同时,聘任30名术业有专攻的知名人士担任兼职教授,以提高卫校的办学层次。

教育理念科学。学校领导班子具有科学的教育理念,把“培育学校精神,建设名牌学校”作为长期发展的奋斗目标。益都卫校所培育的学校精神,具有丰富的内涵,其主要含义有六项,这就是:

1. 强烈的团队意识。
2. 坚定的目标追求。
3. 顽强的改革创新精神。
4. 科学的管理方法。
5. 团结协作的工作环境。
6. 独特的文化品位。



▲ 校长、党委书记郑树平教授(右)为台湾著名艺人凌峰先生(左)颁发兼职教授聘书



▲ 创建特色学校——“培育学校精神建设名牌学校”专题报告会



▲ 教工太极拳队在学校石坊园晨练



▲ 幽雅馥郁的学校公园樱花园