

陝西金文集成

INSCRIPTIONS
SHAANXI
INTEGRATION



總目錄

第一卷 寶雞

第1集	岐山	(0001~0095)
第2集	岐山	(0096~0151、補001)
	扶風	(0152~0225)
第3集	扶風	(0226~0361)
第4集	扶風	(0362~0452)
第5集	扶風	(0453~0591)
第6集	麟游	(0592~0604)
	千陽	(0605~0608)
	隴縣	(0609~0636)
	眉縣	(0637~0683)
	鳳縣	(0684~0686)
第7集	鳳翔	(0687~0744)
	陳倉	(0745~0782、補002、003)
	金臺	(0783~0853、補004)
第8集	渭濱	(0854~0962)
	其他	(0963~0986、補005)

第二卷 咸陽

第9集	武功	(0987~1023、補006)
	乾縣	(1024~1027)
	旬邑	(1028~1040)
	長武	(1041~1046)
	永壽	(1047~1076)
第10集	淳化	(1077~1081)
	彬縣	(1082)
	涇陽	(1083~1113、補007)
	禮泉	(1114~1117)
	三原	(1118~1123)
	咸陽	(1124~1149)
	興平	(1150~1166)

第三卷 西安

- 第11集 長安 (1167~1311)
- 第12集 長安 (1312~1438)
- 第13集 臨潼 (1439~1488)
- 藍田 (1489~1513)
- 周至 (1514~1529)
- 灞橋 (1530~1540)
- 第14集 戶縣 (1541~1564)
- 未央 (1565~1604)
- 其他地點 (1605~1646)
- 傳世銅器 (1647~1667)

第四卷 渭南 銅川 商洛 漢中 安康 延安

- 第15集 渭南 (1668~1744)
- 銅川 (1745~1760)
- 商洛 (1761~1774)
- 漢中 (1775~1783)
- 安康 (1784~1789)
- 延安 (1790~1808)

第五卷 榆林 陝西歷史博物館藏 傳世銅器 其他收藏

- 第16集 榆林 (1809~1827)
- 陝西歷史博物館藏 (1828~1886)
- 傳世銅器 (1887~1951、補008)
- 其他收藏 (1952~1965)

附錄

1. 陝西金文集成器類目錄索引
2. 陝西金文集成引文書刊目錄索引

後記

陝西金文集成

—— 寶鷄卷

岐山



INSCRIPTIONS SHAANXI
INTEGRATION
BAOJI

CONTENTS

目 錄

岐山

一 賀家村

1. 1973 年賀家村 M1	
0001	山簋 2
0002	丙卣 4
0003	腐甗 6
0004	十鏹 7
2. 1955 年賀家村窖藏	
0005	匚壺 8
0006	戈甗 10
3. 1966 年賀家村周墓	
0007	史速方鼎 1 12
0008	史速方鼎 2 14
0009	史速角 16
0010	史胥簋 18
0011	尹丞鼎 1 20
0012	尹丞鼎 2 22
4. 1973 年賀家村西周墓	
0013	羊庚茲鼎 24
0014	衛簋 26
0015	榮有司再鼎 28
0016	伯車父盥 1 30
0017	伯車父盥 2 32

5. 1974 年夏賀家村	
0018	作彝爵 34
6. 1976 年賀家村墓	
0019	六六一甗 35
0020	作寶用簋 37
7. 1956 年賀家村西壕	
0021	夔鼎 39
0022	五泡 1 40
0023	五泡 2 41
8. 1991 年等賀家村	
0024	丙父戊簋 42
0025	梁伯故簋 44
9. 2014 年賀家村墓地	
0026	伯作鼎 46
0027	作尊彝鼎 47
0028	昔鷄簋 1 48
0029	昔鷄簋 2 50
0030	昔鷄尊 52
0031	昔鷄卣 55
0032	昔鷄爵 1 56
0033	昔鷄爵 2 58
0034	昔鷄觶 60
0035	舉罍 61
10. 1974 年賀家村窖藏	
0036	伯夏父鼎 62

二 禮村	
	1. 1951 年禮村窖藏
0037	矢宁父乙方鼎 ----- 64
0038	舉父癸尊 ----- 66
0039	冉父乙觚 ----- 68
0040	馭父辛爵 ----- 69
0041	魚父癸觶 ----- 71
	2. 1949 年後禮村
0042	王作仲姬方鼎 ----- 72
	3. 1949 年前禮村
0043	凡尊 ----- 74
	4. 1957 年禮村
0044	弓鼎 1 ----- 76
0045	弓鼎 2 ----- 77
	5. 1964 年禮村
0046	烏壬侑鼎 ----- 78
	6. 清道光初年禮村溝岸
0047	大孟鼎 ----- 80
0048	小孟鼎 ----- 86
	7. 1994 年禮村
0049	伯太祝追鼎 ----- 91
三 董家村窖藏	
0050	五祀衛鼎 ----- 94
0051	九年衛鼎 ----- 100
0052	裘衛簋 ----- 105
0053	裘衛盃 ----- 110
0054	亞鼎 ----- 113
0055	仲南父壺 1 ----- 114
0056	仲南父壺 2 ----- 116
0057	廟孱鼎 ----- 118

0058	善夫旅伯鼎 ----- 120
0059	旅仲簋 ----- 122
0060	善夫伯辛父鼎 ----- 124
0061	仲涿父鼎 ----- 126
0062	成伯孫父鬲 ----- 128
0063	此鼎 1 ----- 130
0064	此鼎 2 ----- 133
0065	此鼎 3 ----- 136
0066	此簋 1 ----- 139
0067	此簋 2 ----- 144
0068	此簋 3 ----- 149
0069	此簋 4 ----- 152
0070	此簋 5 ----- 155
0071	此簋 6 ----- 158
0072	此簋 7 ----- 161
0073	此簋 8 ----- 164
0074	儼匜 ----- 167
0075	榮有司再鬲 ----- 172
0076	公臣簋 1 ----- 174
0077	公臣簋 2 ----- 177
0078	公臣簋 3 ----- 180
0079	公臣簋 4 ----- 183
四 京當	
	1. 1972 年京當村墓葬
0080	臣戈 ----- 186
	2. 1981 年劉家村
0081	伯好父簋蓋 ----- 188
0082	叔釁父簋 ----- 190
	3. 1958 年京當鄉
0083	虢仲鬲 1 ----- 192
0084	虢仲鬲 2 ----- 194

	4. 呼家村
0085	父己爵 ----- 195
	5. 京當一帶
0086	仲州簋 ----- 196
0087	田錫 1 ----- 198
0088	田錫 2 ----- 199
五 鳳雛	
	1. 1976 年鳳雛墓葬
0089	作寶尊簋 ----- 200
	2. 鳳雛窖藏
0090	伯尚鼎 ----- 202
0091	伯窺父盃 1 ----- 204
0092	伯窺父盃 2 ----- 207
	3. 1991 年鳳雛墓葬
0093	◇者鼎 ----- 210
0094	師隻簋 ----- 211
六 雙庵村	
0095	□始簋 ----- 213



国家出版基金项目
NATIONAL PUBLICATION FOUNDATION

陝西金文集成

1



國家社科基金重大項目 (10&ZD119)
陝西省「十一五」古籍整理重大項目
國家古籍整理出版十年規劃項目
國家「十二五」出版規劃重點項目

陝西省古籍整理辦公室
陝西省考古研究院

編

張天恩 主編

陝西新華出版傳媒集團
三秦出版社

岐山

一 賀家村

1.1973年賀家村M1

山簋

0001

時代：商代晚期

出土情況：1973年冬，陝西省岐山縣京當公社（鎮）賀家村一號西周墓。

編號：出土號M1：5；館藏號七五19。

現藏：陝西歷史博物館

尺碼重量：口徑25、腹深13.4、高17.3釐米，重3.785公斤。

形制紋飾：直口微侈，圓唇外卷，直壁深腹，腹下內收，高圈足。頸飾三組勾連雷紋，間隔以浮雕獸首，腹部飾斜方格乳釘紋，以細雲雷紋填地，圈足上飾獸面紋。

銘文字數：內底鑄銘文1字。

著錄：陝銅1.28，陝金1.248，考古1976年1期34頁圖5.4，集成03032，總集1763，綜覽·小型盃26，賽克勒（1987）507頁98.5，周原銅6.1231，故宮文物2000年210期124頁圖2.1，銘圖03562。

備註：該墓為一帶有大型頭龕的豎穴墓，雖被盜擾，但仍出土青銅器等二十餘件，有鼎1、簋1、卣2、罍1、甗1等容器和戈、鏃等兵器和工具，其中3件容器和1件鏃有銘文（0001~0004）。

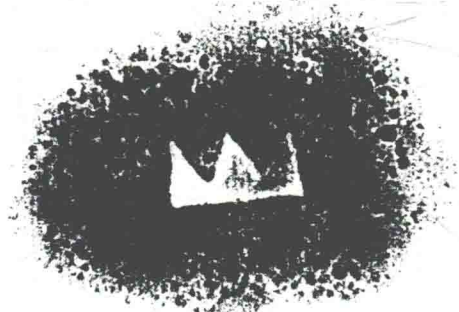

釋文 = 山。



丙卣

0002

時代：商代晚期

出土情況：1973年冬，陝西岐山縣京當公社（鎮）賀家村一號西周墓。

編號：館藏號AC-7017。

現藏：陝西歷史博物館

尺碼重量：口徑8.1×6.7、腹深11.2、高21.3釐米，重1.8公斤。

形制紋飾：體呈橢圓形，子口，鼓腹，圈足下沿有較高的邊圈。蓋面隆起，沿下折很長。頂上有花苞形鈕，龍頭扁提梁設在頸的前後，通體有四條扉棱。蓋面和器腹飾下卷角獸面紋，蓋沿飾鳥紋，器頸、提梁和圈足飾夔紋，紋飾呈浮雕狀，均以雲雷紋填地。

銘文字數：內底鑄銘文1字。

著錄：陝金1.564，陝銅1.24，綜覽·卣53，集成04718，總集5024，周原銅6.1236，故宮文物月刊2000年總210期126頁圖7.1，銘圖12468，陝青1.24，青全4.168、4.169。

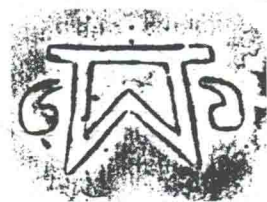

釋文 = 丙。



麤(庚丙)甗

0003

時代：商代晚期

出土情況：1973年冬，陝西岐山縣京當公社（鎮）賀家村一號西周墓。

編號：出土號M1：6；館藏號七五23。

現藏：陝西歷史博物館

尺碼重量：口徑17.5、腹深16、高21釐米，重3.147公斤。

形制紋飾：口沿外侈，束頸圓肩，鼓腹圈足。頸飾兩道弦紋，腹部有一道凹紋。

銘文字數：內底鑄銘文1字。

著錄：考古1976年1期93頁圖5.6，陝金1.669，陝銅1.23，集成09947，總集5586，綜覽·甗30，周原銅6.1250，故宮文物月刊2000年總210期125頁圖4.1，銘圖13954。

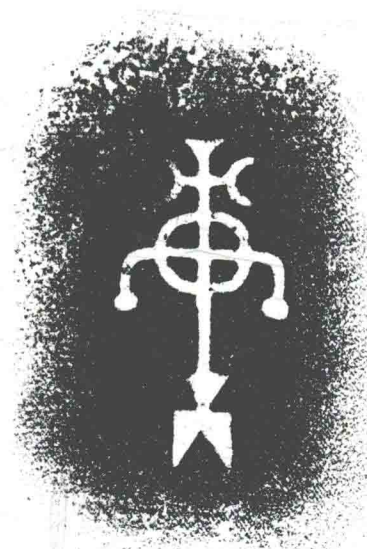

釋文 =
麤(庚丙)。



十鏃

0004

時代：西周早期

出土情況：1973年冬，陝西岐山縣京當公社（鎮）賀家村一號西周墓。

編號：館藏號七五30。

現藏：陝西歷史博物館

尺碼重量：長11、刃寬4.6釐米，重0.229公斤。

形制紋飾：長方形，下端為單面偏刃，上端有長方形鑿孔。

銘文字數：一面有銘文1字。

著錄：周原銅6.1268，銘圖18742。

釋文
十(甲)。

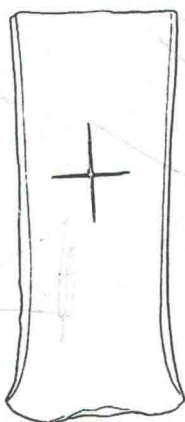

匚壺 (匚卣)

0005

時代：商代晚期

出土情況：1955年，陝西岐山縣京當鄉（鎮）賀家村出土。

編號：出土號M1：6；館藏號△9，九一2229。

現藏：陝西歷史博物館

尺碼重量：口徑10.7、腹深25.5、通高38.7釐米，重4.4公斤。

形制紋飾：細長頸，直口圓腹，矮圈足外侈，頸部有一對半環鈕，套接扭索狀提梁，蓋面隆起，上有圈狀捉手，長子口吞入器口。蓋沿和器頸均飾三列展開的雲雷紋組成的獸面紋，圈足飾斜角目雷紋。

銘文字數：內底鑄銘文1字。

著錄：陝金1.563，陝圖51，陝銅1.21，集成04764，總集5041，周原銅10.2182，通鑒12514，寶金382，銘圖11971。

備註：1955年，岐山縣京當鄉賀家村一窖藏，出土商代晚期帶銘文青銅器2件（0005、0006）。

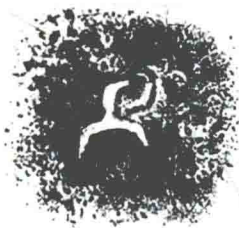

釋文 = 匚 (尺)。

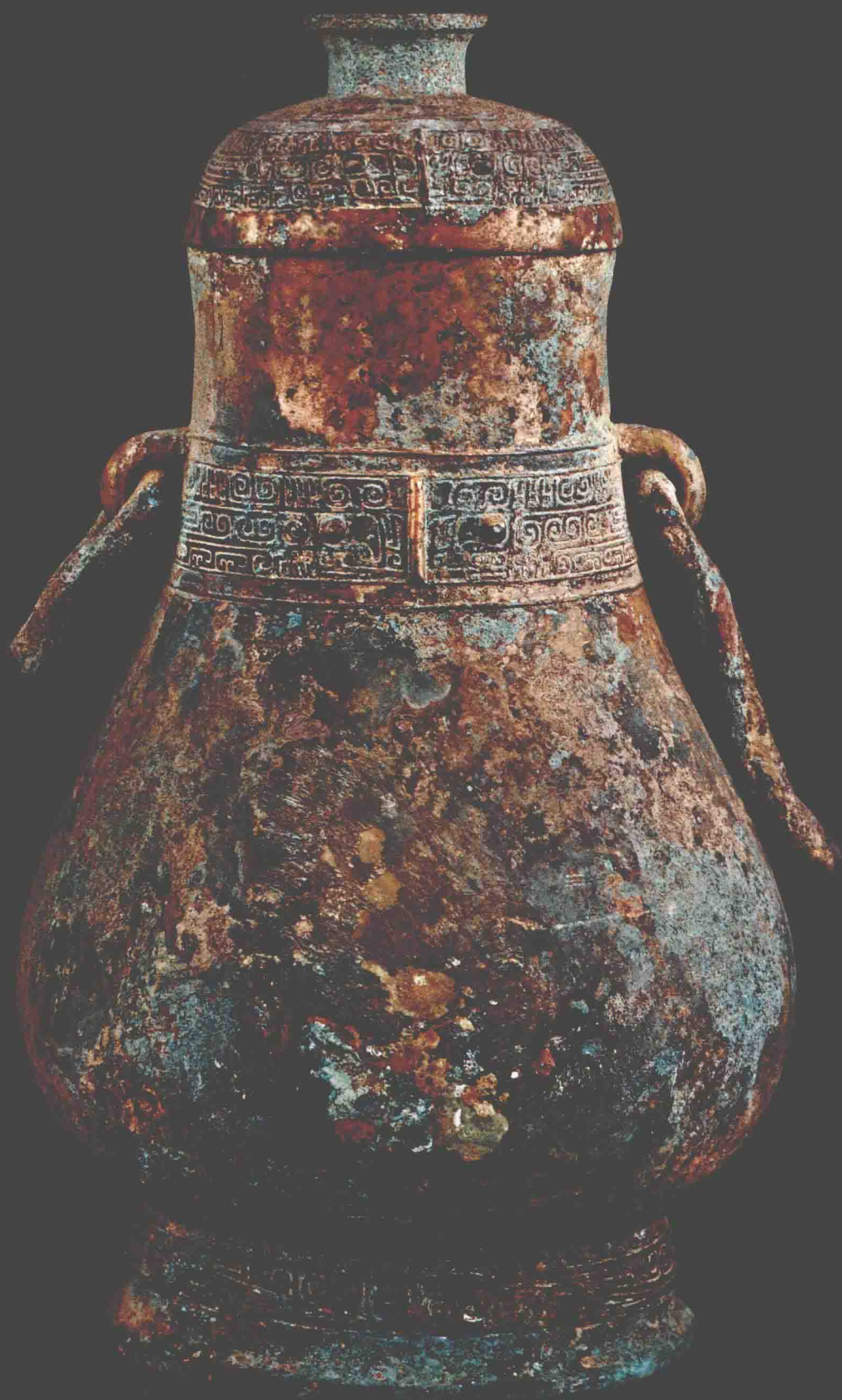

戈鬲

0006

時代：商代晚期

出土情況：1955年，陝西岐山縣京當鄉賀家村出土。

編號：館藏號△537，九一2184。

現藏：陝西歷史博物館

尺碼重量：口徑28、甑深16.4、通高43.6釐米，重8.159公斤。

形制紋飾：甑鬲連體，侈口，束腰，中有心形算，算上有五道長條孔，分襠柱足。頸飾簡樸饗饗紋，鬲部的花紋與足形成象首形。體外範綫清晰可見。

銘文字數：內壁鑄銘文1字。

著錄：陝金1.228，陝圖50，陝銅1.20，集成00767，總集1537，周原銅10.2105，綜覽·鬲9，銘圖03104。



釋文
=



史速方鼎1

0007

時代：西周早期前段

出土情況：1966年冬，岐山縣京當公社（鎮）賀家村西周墓葬出土。

編號：館藏號七二199。

現藏：陝西歷史博物館

尺碼重量：口縱11.4、口橫14.8、腹深8.2、高20.8釐米，重2.226公斤。

形制紋飾：窄平沿，雙立耳，四壁向下漸收，四隅有扉棱，平底，四柱足細高。口下飾雲雷紋填地的長尾鳥紋，腹飾直棱紋，周邊有兩排乳釘，四足上部飾獸面紋。

銘文字數：內壁一側鑄銘文2行6字。

著錄：陝銅1.154，陝金1.103，文物1972年6期26頁圖3，集成02164，總集0821，綜覽·方鼎59，周原銅6.1084，銘圖01641，寶金401。

備註：岐山縣京當鎮賀家村及周圍地區西周遺址範圍相當廣大，文化層堆積豐富，村西是一個墓葬區，壕溝的斷層上暴露出許多的周墓和灰坑，並曾發現過銅器和車馬坑。1966年冬和1967年春這裡幾次發現西周銅器，銅容器有鼎、簋、壘、角、甗、尊等17件，另有一定數量的兵器、車馬器和貝幣，其中有銘文青銅禮器6件（0007~0012）。

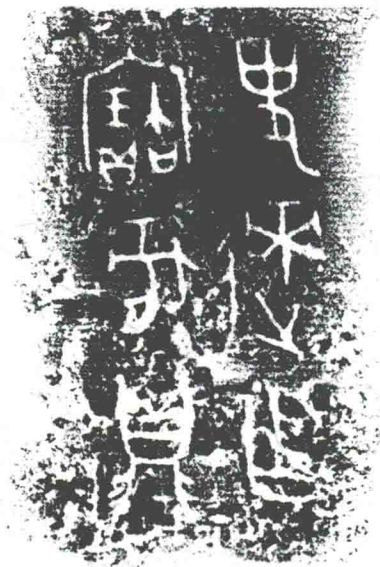

釋文 =
史速（遂）乍（作）
寶方鼎。

