

GUOJIA SHEKE JIJIN ZHONGDA XIANGMU  
國家社科基金重大項目 (10&ZD119)

3

陝西省古籍整理辦公室  
陝西省考古研究院 編  
張天恩 主編

# 陝西金文集成

國家「十二五」出版規劃重點項目

## 寶鷄

卷

## 扶風

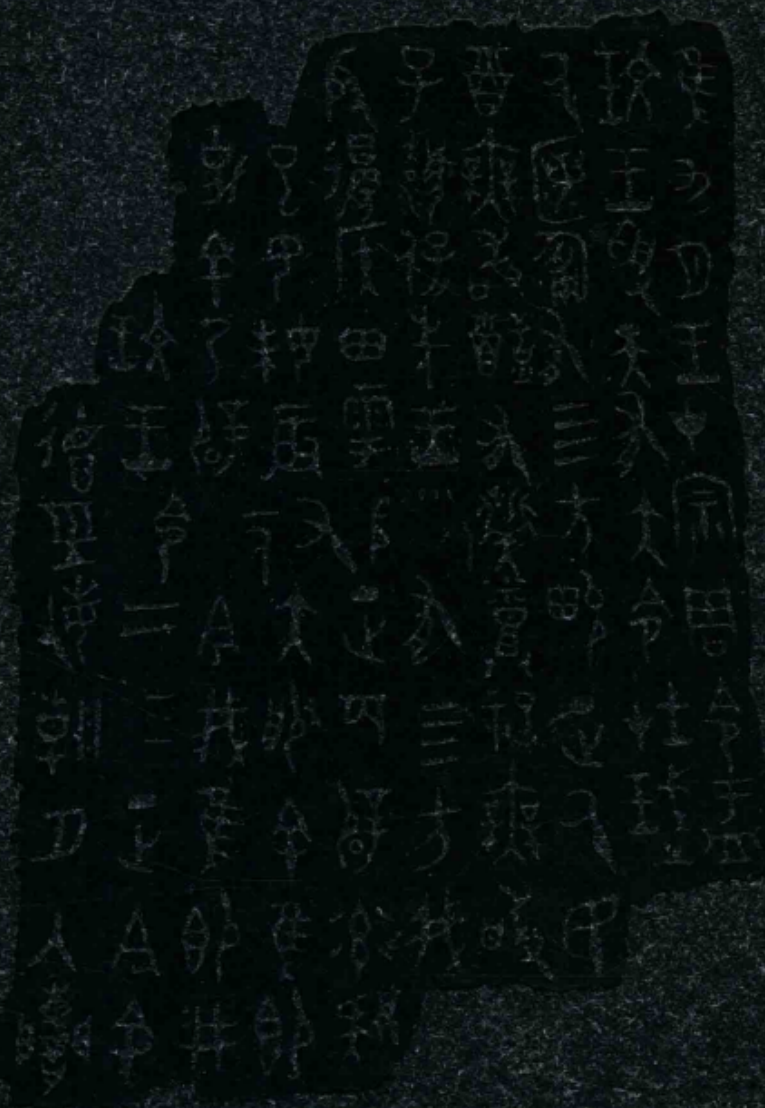

陝西新華出版傳媒集團  
三秦出版社





国家出版基金项目  
NATIONAL PUBLICATION FOUNDATION

# 陝西金文集成

3



國家社科基金重大項目（10&ZD119）  
陝西省「十一五」古籍整理重大項目  
國家古籍整理出版十年規劃項目  
國家「十二五」出版規劃重點項目

陝西省古籍整理辦公室  
陝西省考古研究院

編

張天恩 主編

陝西新華出版傳媒集團  
三秦出版社

寶鷄

卷  
BAOJI

扶風

陝西金文集成

寶鷄卷

扶風



INSCRIPTIONS SHAANXI  
INTEGRATION  
BAOJI

CONTENTS

目 錄

扶風

一 莊白	
	2. 1976年莊白2號窖藏
0226	與仲孚父甗 ..... 2
0227	密姒簋 ..... 4
0228	仲太師子盥 ..... 6
	3. 1982年莊白村東
0229	五祀鞮鐘 ..... 7
	4. 1975年莊白村西周墓
0230	彳方鼎 1 ..... 12
0231	彳方鼎 2 ..... 16
0232	彳鼎 ..... 19
0233	彳簋 ..... 20
0234	伯彳簋 ..... 26
0235	彳甗 ..... 28
0236	子父乙爵 ..... 29
0237	伯彳飲壺 ..... 30
0238	伯彳旅壺 ..... 32
0239	鬲父盃 ..... 34
0240	伯雍父盤 ..... 36
二 莊李、召李	
	1. 2003年莊李遺址 M9
0241	父辛爵 ..... 37

0242	作寶尊彝盃 ..... 38
0243	宁罍 ..... 40
0244	Λ 卣 ..... 41
	3. 1980年1月莊李村周墓
0245	卣父己爵 ..... 43
	4. 1975年召李村周墓
0246	伯卣 ..... 45
0247	册竹父丁壺 ..... 48
	4. 1963年1月召李村窖藏
0248	伯榮父簋 ..... 50
0249	伯榮父鼎 ..... 52
三 召陳	
	1. 2011年召陳殘墓
0250	妊方鼎 ..... 54
	2. 1960年召陳窖藏
0251	散伯車父鼎 1 ..... 56
0252	散伯車父鼎 2 ..... 59
0253	散伯車父鼎 3 ..... 62
0254	散伯車父鼎 4 ..... 64
0255	散車父簋 1 ..... 66
0256	散車父簋 2 ..... 69
0257	散車父簋 3 ..... 72

0258	散車父簋 4	75
0259	散車父簋蓋	78
0260	散車父壺	80
0261	散氏車父壺	82
0262	歸叔山父簋 1	84
0263	歸叔山父簋 2	86
0264	歸叔山父簋蓋 1	88
0265	歸叔山父簋蓋 2	90
0266	歸叔山父簋蓋 3	92
	2. 1998 年召陳窖藏	
0267	楚公豕鐘	94
<b>四 上康村</b>		
	1. 1933 年上康村窖藏	
0268	良季鼎	95
0269	伯鮮鼎 1	96
0270	伯鮮鼎 2	98
0271	伯鮮鼎 3	100
0272	伯鮮鼎 4	102
0273	伯鮮甗	104
0274	伯鮮盨 1	106
0275	伯鮮盨 2	108
0276	伯鮮盨 3	110
0277	伯鮮盨 4	111
0278	函皇父鼎 1	112
0279	函皇父鼎 2	115
0280	函皇父簋 1	118
0281	函皇父簋 2	122
0282	函皇父簋 3	124
0283	函皇父簋 4	125
0284	函皇父盤	127

0285	函皇父匜	130
0286	函交仲簋蓋	132
	2. 1966 年上康村窖藏等	
0287	欂馭觥蓋	134
0288	會妘鼎	136
0289	鮮鐘	138
<b>五 黃堆</b>		
	1. 黃堆老堡子周墓 M58	
0290	作寶尊彝簋	140
	2. 1980 年 9 月黃堆周墓 M4	
0291	生史簋 1	142
0292	生史簋 2	144
	3. 1980 年 3 月黃堆周墓 M16	
0293	彘作旅簋	146
	4. 黃堆其他	
0294	晨盤	148
<b>六 許家村等</b>		
0295	大父鼎	150
0296	丹叔番盃	152
<b>七 齊家村</b>		
	1. 1995 年齊家村	
0297	戈父己鼎	154
	2. 1977 年齊家村周墓	
0298	興鼎	156
	3. 1960 年齊家村周墓	
0299	父丁爵	158
0300	父己觶	160

	4. 2002 年齊家村周墓	
0301	伯簋	161
0302	伯卣	162
0303	寶尊彝爵	164
	5. 1991 年齊家村周墓	
0304	酈簋 1	165
0305	酈簋 2	167
0306	酈尊	168
0307	酈卣	170
0308	亞牧鬲	172
0309	亞牧觚 1	173
0310	亞牧觚 2	174
0311	牧父乙爵	175
0312	父庚爵	176
0313	師湯父鼎	177
	6. 1963 年齊家村窖藏	
0314	日己方尊	179
0315	日己方彝	182
0316	日己觥	186
0317	官盤	190
0318	官盃	192
	7. 1978 年齊家村周墓	
0319	作旅鼎 1	194
0320	作旅鼎 2	196
0321	作旅簋 1	198
0322	作旅簋 2	199
0323	作寶尊彝卣	200
0324	作寶尊彝尊	202
0325	乙父甗	204
	8. 1958 年齊家村窖藏	
0326	官鬲 1	206
0327	官鬲 2	208

	9. 1961 年齊家村窖藏
0328	琯我父簋 1 ----- 210
0329	琯我父簋 2 ----- 214
0330	琯我父簋 3 ----- 216
	10. 1960 年齊家村窖藏
0331	叔猷父鼎 ----- 222
0332	伯邦父鬲 ----- 224
0333	仲伐父甗 ----- 225
0334	犀甗 ----- 226
0335	中友父簋 1 ----- 228
0336	中友父簋 2 ----- 230
0337	中友父盤 ----- 232
0338	中友父匜 ----- 234
0339	友父簋 1 ----- 236
0340	友父簋 2 ----- 238
0341	冶遺簋 ----- 240
0342	幾父壺 1 ----- 242
0343	幾父壺 2 ----- 245
0344	柞鐘 1 ----- 248
0345	柞鐘 2 ----- 251
0346	柞鐘 3 ----- 254
0347	柞鐘 4 ----- 257
0348	柞鐘 5 ----- 260
0349	柞鐘 6 ----- 262
0350	柞鐘 7 ----- 264
0351	柞鐘 8 ----- 265
0352	中義鐘 1 ----- 268
0353	中義鐘 2 ----- 270
0354	中義鐘 3 ----- 272
0355	中義鐘 4 ----- 274
0356	中義鐘 5 ----- 276
0357	中義鐘 6 ----- 278

0358	中義鐘 7 ----- 280
0359	中義鐘 8 ----- 282
	11. 齊家村其他
0360	旃伯簋 ----- 284
0361	祖己爵 ----- 286

	<b>9. 1961年齊家村窖藏</b>
0328	琯我父簋 1 ----- 210
0329	琯我父簋 2 ----- 214
0330	琯我父簋 3 ----- 216
	<b>10. 1960年齊家村窖藏</b>
0331	叔𤝱父鼎 ----- 222
0332	伯邦父鬲 ----- 224
0333	仲伐父甗 ----- 225
0334	犀甗 ----- 226
0335	中友父簋 1 ----- 228
0336	中友父簋 2 ----- 230
0337	中友父盤 ----- 232
0338	中友父匜 ----- 234
0339	友父簋 1 ----- 236
0340	友父簋 2 ----- 238
0341	冶遺簠 ----- 240
0342	幾父壺 1 ----- 242
0343	幾父壺 2 ----- 245
0344	柞鐘 1 ----- 248
0345	柞鐘 2 ----- 251
0346	柞鐘 3 ----- 254
0347	柞鐘 4 ----- 257
0348	柞鐘 5 ----- 260
0349	柞鐘 6 ----- 262
0350	柞鐘 7 ----- 264
0351	柞鐘 8 ----- 265
0352	中義鐘 1 ----- 268
0353	中義鐘 2 ----- 270
0354	中義鐘 3 ----- 272
0355	中義鐘 4 ----- 274
0356	中義鐘 5 ----- 276
0357	中義鐘 6 ----- 278

0358	中義鐘 7 ----- 280
0359	中義鐘 8 ----- 282
	<b>11. 齊家村其他</b>
0360	旃伯簋 ----- 284
0361	祖己爵 ----- 286



# 與仲季父甗

0226

時代：西周晚期

出土情況：1976年12月，扶風縣法門公社（鎮）莊白村2號西周銅器窖藏出土。

編號：出土號H2：3；館藏號0115。

現藏：寶鷄市周原博物館

尺碼重量：口縱23.2、口橫31.5、腹深21.5、高47.5釐米，重10.9公斤。

形制紋飾：甗作長方箱形，甗唇外侈，口沿上一對立耳，腹內有算，用鏈環與腹壁套接，兩部分襠四足。口下飾兩道弦紋，兩腹飾目紋。

銘文字數：內壁一側鑄銘文2行7字。

著錄：陝銅2.115，陝金1.240，文物1978年11期10頁圖24，集成00911，總集1640，綜覽·甗63，周原銅5.978，銘圖03295，寶金153。

備註：1976年12月25日，莊白村村民在村西北角土壕挖土時發現此窖藏，窖穴呈長方形，平底，口徑96釐米×60釐米，底徑80釐米×56釐米。出土青銅器甗、簋、簠、盃、匜各1件，其中甗、簋、盃3件有銘文(0226~0228)。



釋文＝  
甗（與）中（仲）季（季）父  
乍（作）旅獻（甗）。







# 密姒簠

0227

時代：西周晚期

出土情況：1976年12月，扶風縣法門公社（鎮）莊白村2號西周銅器窖藏出土。

編號：出土號H2：1；館藏號0113。

現藏：寶鷄市周原博物館

尺碼重量：口縱24.3、口橫28.7、腹深5.6、高9釐米，重1.686公斤。

形制紋飾：僅存蓋。長方形，斜壁平頂，方圈足前後各有一個長方形缺，兩側壁有一對索狀環耳。

銘文字數：內頂鑄銘文3行13字（含重文2）。

著錄：文物1978年11期9頁圖17，陝金1.456，陝銅2.114，集成04522，總集2916，綜覽·簠7，周原銅5.984，銘圖05837，寶金143。



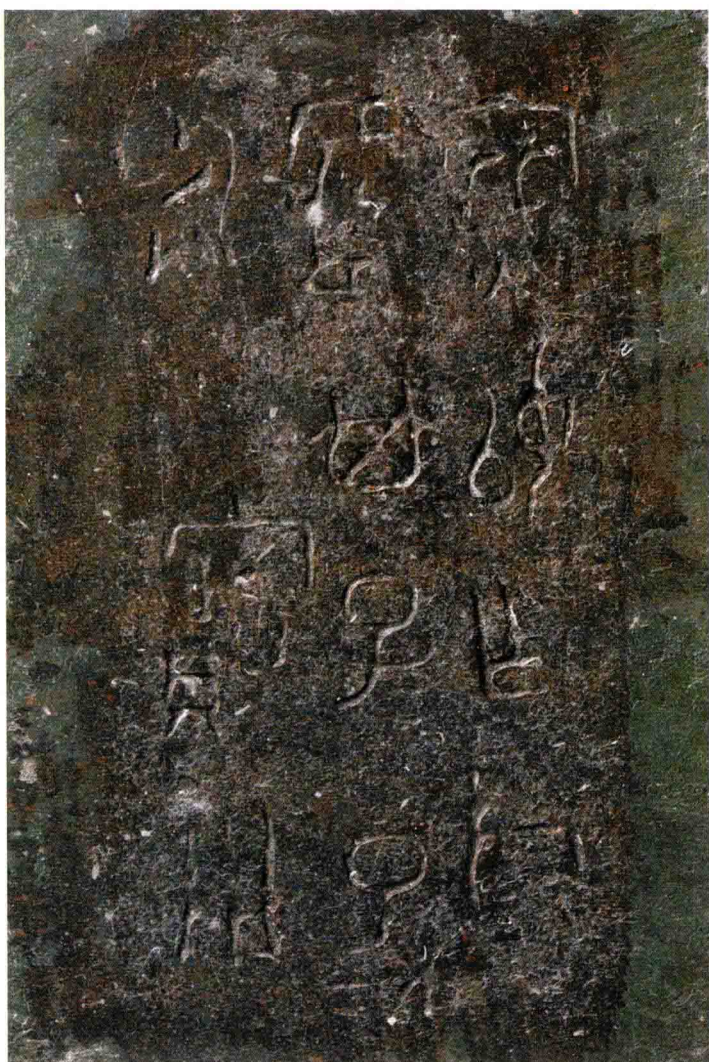

釋文＝  
 窳(密)妘(姁)乍(作)旅  
 匪(筐、瑚)，甘(其)子子孫孫  
 永寶用。



# 仲太師子盥

0228

時代：西周晚期

出土情況：1976年12月，扶風縣法門公社（鎮）莊白村2號西周銅器窖藏出土。

編號：出土號H2：5。

現藏：寶鷄市周原博物館

尺碼重量：口縱17.5、口橫22.6、腹深7.4、高12.5釐米，重1.8公斤。

形制紋飾：體呈橢方形，斂口鼓腹，圈足下有四個小方柱足，雙附耳。口下飾重環紋，腹飾瓦紋。外底有斜格陽綫。

銘文字數：內底鑄銘文2行2字。

著錄：陝金1.434，文物1978年11期9頁圖18，陝銅2.117，集成04397，總集3024，周原銅5.981，銘圖05574，寶金154。

備註：銘文似存有意刮磨痕迹。

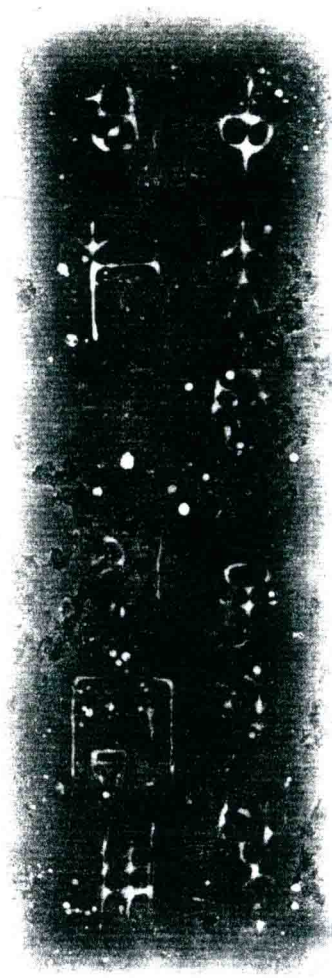
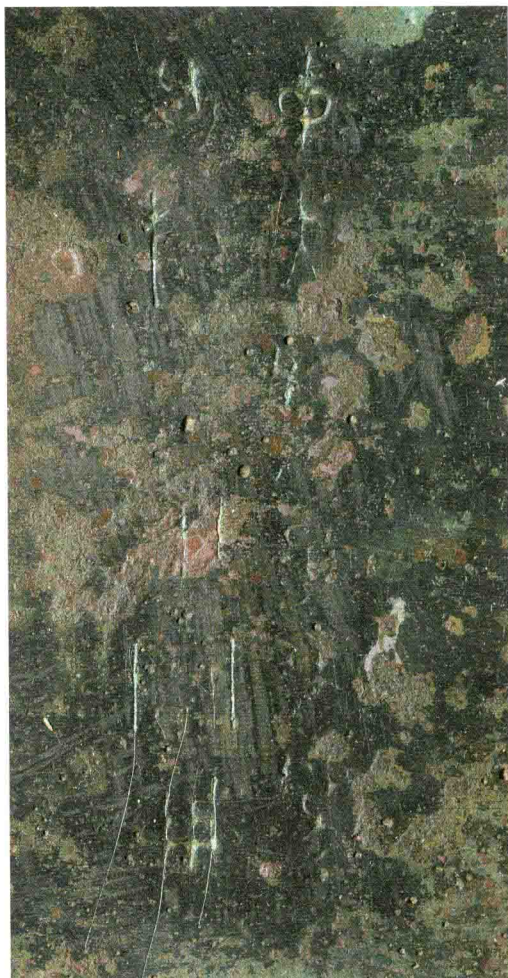

釋文＝  
中（仲）大（太）師子休爲  
其（其）旅須（盥），永寶用。



## 五祀𦣻鐘

0229

時代：西周晚期（厲王世）

出土情況：1981年2月，扶風縣法門鎮莊白村東北土壕出土。

編號：館藏號八二90。

現藏：陝西歷史博物館

尺碼重量：通高28.1、甬高10.3、舞廣9.3、鈇間15.2、鼓間10.5釐米，重5.547公斤。

形制紋飾：合瓦形體，管狀長甬，幹作扭索狀，鈇兩邊各有三排長枚。旋飾變形夔紋，舞部飾粗綫雲紋，篆間飾由獸體變成的竊曲狀雲紋，鼓部有對稱雲紋，右邊增飾卷唇回首龍紋，內腔有四道調音槽。

銘文字數：樂、篆、鈇間及鼓部共鑄銘文93字（含重文4）。

著錄：陝金1.29，人文雜誌1983年2期118頁，集成00358，周原銅10.2030、10.2031，銘圖15583，寶金155。

備註：1982年10月，陝西省博物館徵集到一件罕見的西周王室重器編鐘，即五祀𦣻鐘。經調查，此鐘是1981年2月扶風縣法門鎮莊白村村民在村北土壕挖土時發現的。它是繼傳世器𦣻鐘和1978年5月出土的𦣻簋之後，發現的第三件周厲王鑄作的祭器。



釋文二

明福文，乃雁（膺）

受大令（命），匍（敷）右（佑）三（四）

方，余小子肇嗣

先王，配

上下，乍（作）昏（厥）

王大寶。

用喜（饗）侃（衍）

壽（前）文人，壽（前）文人壺（壙）厚多福，用齏（申）鬯（恪）先

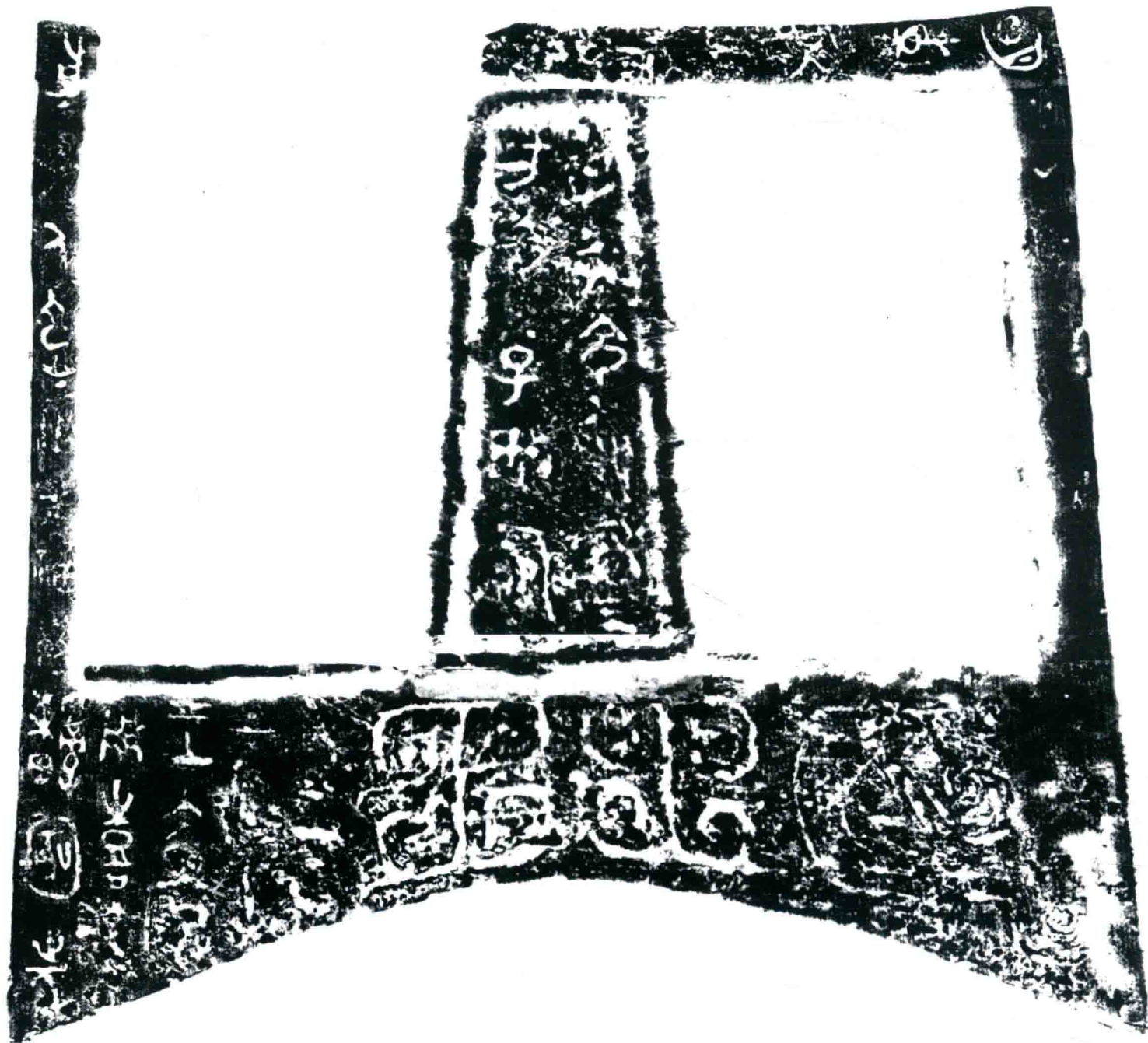







釋文＝

王，受皇天大魯令（命）。文人

陟降，降余

黃鞶（烝），

受（授）余屯（純）

魯。用

嚳不廷方。猷（胡）甘（其）萬

年，永晡（峻）尹三（四）

方，保大

令（命），乍（作）寔

才（在）下，卣（御）

大福，甘（其）各（格），佳（唯）王五祀。

