

20世纪心理学通览

# 格式塔心理学原理

(上册)

*Psychology*  
Principle of

Gestalt Psychology

[德] 库尔特·考夫卡 著 黎 炜 译

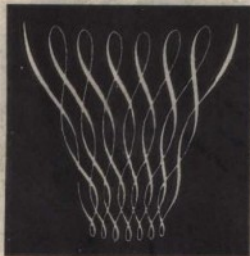

浙江教育出版社

20世纪心理学通览

# 格式塔心理学原理

(下册)

*Psychology*  
Principle of  
Gestalt Psychology

---

[德]库尔特·考夫卡 著 黎 炜 译



---

浙江教育出版社

1384-064  
1:1  
20世纪心理学通览

60375

# 格式塔心理学原理

Principle of (上册)  
Gestalt Psychology

[德] 库尔特·考夫卡 著 黎 炜 译

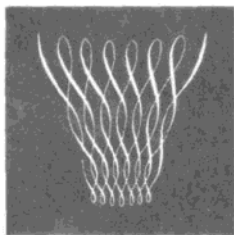

浙江教育出版社

浙江教育出版社  
PDG

B84-064  
1=2  
20世纪心理学通览

20207

# 格式塔心理学原理

Principle of (下册)  
Gestalt Psychology

[德] 库尔特·考夫卡 著 黎 炜 译

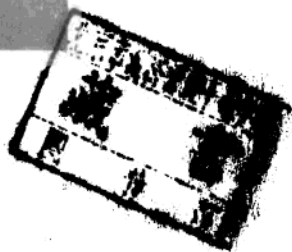
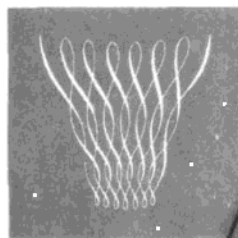

浙江教育出版社

责任编辑 华 明  
封面设计 池长尧

20世纪心理学通览  
格式塔心理学原理(上、下)  
[德] 库尔特·考夫卡著  
黎 炜 译

---

浙江教育出版社出版发行(杭州市体育场路347号 邮编310006)

杭州兴邦电子印务有限公司排版(文三西路金都花园)

杭州富春印务有限公司印刷

开本 850 × 1168 1/32 印张 30.75 插页 4 字数 694000

印数 8051-15600

1997年9月第1版

1999年1月第3次印刷

---

ISBN 7-5338-2578-0/B·14 定价: 35.75元

## “20 世纪心理学通览”序

心理学作为一门科学相当的年轻,但其源起,却可溯及人类思想的萌芽期。18 世纪之前的心理学思想,散见于古希腊和中国哲学家、伊斯兰教和基督教的官能心理学家、科学革命时期的机械论者等著述之中。到了 18~19 世纪,在前人研究的基础上,若干重大的理论和实践,包括联想主义、自然主义、实证主义、进化论、科学边缘的研究和实验生理学等,加速驱动着心理学从哲学中分化出来,为心理学成为一门独立的学科提供了基础。然而,心理科学的真正发展则是在 20 世纪。回顾一下心理科学在这百年间所取得的成果,不仅有助于人们认识心理科学自身的地位和作用,为今天的研究提供比较的范本,而且可以为 21 世纪心理科学的基本走向提供历史的经验和教训,促使心理科学更加健康地发展。我们出版“20 世纪心理学通览”的目的就在于此。

20 世纪的心理学出现了不少流派,成立了许多学术组织,出版了数量可观的研究文献,影响十分广泛。“通览”以 20 世纪心理学中具有重大影响的一派、一家、一人、一说为选题原则。涉及到的流派有元素主义、构造主义、机能主义、行为主义、策动学说、格式塔原理、精神分析、社会—文化—历史学派、认知理论、人本主义等。有些学派还可进一步分成若干家系。从每一流派或家系中有所侧重地选出一位创始人或代表人物的学说,

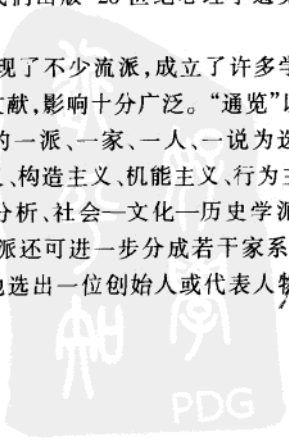

从中可以看到这些学说对 20 世纪心理学发展的影响,以及它们自身的地位和成就。当然,有些学说所属流派的划分并非十分严格,只能以思想观点大体相近为依据而暂时归入一个流派的名称之下。至于一些跨派别的学术著述,则根据其侧重的研究内容和方向,相应地归入人格、测量、人与社会等类别。

在“通览”中,每本译作都附有译序,旨在对倡导某一学说的代表人物及其学说在 20 世纪心理学中的地位、影响和价值做一基本的阐释,以说明为什么选择该书的理由。至于译序中对历史上同一具体问题的看法,译者之间可能存在一些差异,对此,难以强求一律。译序中的观点和结论由译者自负责任。此外,由于同一术语和概念在不同作者和不同时期的学说中表达的意思并非完全相同,所以,专业术语或概念的译名可能不尽一致,甚至同一人名译名,除约定俗成的外,也有可能不统一。对此,在主要术语和所有人名后都附有外文原文,以便读者辨析。

由于资料来源、外国语种、“通览”篇幅等方面的局限,加之我们经验的缺乏,所收的流派还不够全面;由于授权有先后,译作有快慢,很难依照流派活跃的年代、著述发表的年分、流派本身的结构、流派之间的关系等,有顺序、分类别地出版这部《通览》。对这些不足,我们将在具体的工作过程中适时地调整。对于这部“通览”为什么选定这位代表人物而不是那位代表人物,为什么收入某位代表人物的这部著述而不是那部著述等问题,读者可能会有不同的看法,对于来自各方的意见或建议,我们表示真诚地欢迎和感谢。

浙江教育出版社



## 中文版译序

库尔特·考夫卡(Kurt Koffka)是美籍德裔心理学家,格式塔心理学的代表人物之一。考夫卡 1886 年 3 月 18 日生于德国柏林,在那里接受基础教育。1903~1904 年求学于爱丁堡大学,对科学和哲学产生强烈兴趣。回到柏林后,师从 C. 斯顿夫(C. Stumpf)研究心理学,1909 年获柏林大学哲学博士学位。自 1910 年起,他同 M. 威特海默(M. Wertheimer)和 W. 苛勒(W. Kohler)在德国法兰克福开始了长期的和创造性的合作,“似动”(apparent movement)实验成为格式塔心理学的起点,他本人也成为格式塔学派三人小组中最多产的一个。1911 年,考夫卡受聘于吉森大学,一直工作到 1924 年。第一次世界大战期间,他在精神病医院从事大脑损伤和失语症患者的研究工作。战后,美国心理学界已模糊地意识到正在德国兴起的这一新学派,因而劝说考夫卡为美国《心理学公报》写一篇关于格式塔的论文。这篇论文题为《知觉:格式塔理论导言》(Perception, an Introduction to Gestalt Theory),于 1922 年发表。论文根据许多研究成果提出了一些基本概念。1921 年,考夫卡刊布《心理的发展》(Growth of Mind)一书,该书被德国和美国的发展心理学界誉为成功之作,它对改变机械学习和提倡顿悟学习起过促进作用。自 1924 年起,考夫卡先后前往美国康奈尔大学、芝加哥大学和威斯康星大学任教,



1927年被任命为美国史密斯学院心理学研究教授,主要从事知觉的实验研究。1932年,考夫卡为了研究中亚人,曾随一个探险队进行调查工作。在探险队得了回归热病,复元之后,他开始写作《格式塔心理学原理》(The Principle of Gestalt Psychology),该书由纽约哈考特—布雷斯—约万诺维奇公司于1935年出版。这是一部意欲集格式塔心理学之大成的著作,但是极其难读,史界对此贬褒不一。1941年11月22日,考夫卡卒于美国马萨诸塞州北安普顿。

—

“格式塔”(Gestalt)一词具有两种涵义。一种涵义是指形状或形式,亦即物体的性质,例如,用“有角的”或“对称的”这样一些术语来表示物体的一般性质,以示三角形(在几何图形中)或时间序列(在曲调中)的一些特性。在这个意义上说,格式塔意即“形式”。另一种涵义是指一个具体的实体和它具有一种特殊形状或形式的特征,例如,“有角的”或“对称的”是指具体的三角形或曲调,而非第一种涵义那样意指三角形或时间序列的概念,它涉及物体本身,而不是物体的特殊形式,形式只是物体的属性之一。在这个意义上说,格式塔即任何分离的整体。

格式塔心理学这一流派不像机能主义或行为主义那样明确地表示出它的性质。综合上述两种涵义,它似乎意指物体及其形式和特征,但是,它不能译为“structure”(结构或构造)。考夫卡曾指出:“这个名词不得译为英文 structure,因为构造主义和机能主义争论的结果,structure 在英美心理学界已得到了很明确而很不同的含义了。”因此,考夫卡采用了 E. B. 铁钦纳(E. B.

Titchener)对 structure 的译文“configuration”,中文译为“完形”。所以,在我国,格式塔心理学又译为完形心理学。

格式塔这个术语起始于视觉领域的研究,但它又不限于视觉领域,甚至不限于整个感觉领域,其应用范围远远超过感觉经验的限度。苛勒认为,形状意义上的“格式塔”已不再是格式塔心理学家们的注意中心;根据这个概念的功能定义,它可以包括学习、回忆、志向、情绪、思维、运动等等过程。广义地说,格式塔心理学家们用格式塔这个术语研究心理学的整个领域。

## 二

格式塔心理学诞生于 1912 年。它强调经验和行为的整体性,反对当时流行的构造主义元素学说和行为主义“刺激—反应”公式,认为整体不等于部分之和,意识不等于感觉元素的集合,行为不等于反射弧的循环。

19 世纪末,以冯特(W. Wundt)为代表的心理学家倡导了构造主义心理学,提出了格式塔心理学家称之为“束捆假设”(bundle hypothesis)的元素说,认为复杂的知觉是简单感觉的束捆,意识经验是各种简单元素的群集。正如 R. S. 伍德沃斯(R. S. Woodworth)所说,1912 年对于心理学的旧理论来说,是一个烦恼的年头:行为主义在美国对构造主义发起猛烈抨击,与此同时,格式塔心理学在德国对构造主义进行讨伐。开始时,这两种运动都反对构造主义的元素学说,后来,两者逐渐互相对立起来。它们的根本分歧在于:前者完全拒绝讨论意识,甚至不承认意识的存在;后者则承认意识的价值,只不过不同意把意识分解为元素。

格式塔心理学把构造主义的元素说成称为“砖块和灰泥心理学”，说它用联想过程的灰泥把元素的砖块粘合起来，借以垒成构造主义的大厦。问题在于：一个人往窗外观望，他看到的是树木、天空、建筑，还是组成这些物体的各种感觉素质，例如亮度、色调等等。如果是前者，则构造主义的大厦就会倒塌。G. A. 米勒(G. A. Miller)曾举过一个有趣的例子，用以说明当时格式塔心理学的声势和构造主义的困境：当你走进心理学实验室，一个构造主义心理学家问你，你在桌子上看见了什么。

“一本书。”

“不错，当然是一本书。”“可是，你‘真正’看见了什么？”

“你说的是什么意思？我‘真正’看见什么？我不是已经告诉你了，我看见一本书，一本包着红色封套的书。”

“对了，你要对我尽可能明确地描述它。”

“按你的意思，它不是一本书？那是什么？”

“是的，它是一本书，我只要你把能看到的東西严格地向我描述出来。”

“这本书的封面看来好像是一个暗红色的平行四边形。”

“对了，对了，你在平行四边形上看到了暗红色。还有别的吗？”

“在它下面有一条灰白色的边，再下面是一条暗红色的细线，细线下面是桌子，周围是一些闪烁着淡褐色的杂色条纹。”

“谢谢你，你帮助我再一次证明了我的知觉原理。你看见的是颜色而不是物体，你之所以认为它是一本书，是因为它不是别的什么东西，而仅仅是感觉元素的复合物。”

那么，你究竟真正看到了什么？格式塔心理学家出来说话了：“任何一个蠢人都知道，‘书’是最初立即直接得到的不容置疑的知觉事实！至于那种把知觉还原为感觉，不是别的什么东

知  
学  
PDG

西,只是一种智力游戏。任何人在应该看见书的地方,却看到一些暗红色的斑点,那么这个人就是一个病人。”

在格式塔心理学家看来,知觉到的东西要大于眼睛见到的东西;任何一种经验的现象,其中的每一成分都牵连到其他成分,每一成分之所以有其特性,是因为它与其他部分具有关系。由此构成的整体,并不决定于其个别的元素,而局部过程却取决于整体的内在特性。完整的现象具有它本身的完整特性,它既不能分解为简单的元素,它的特性又不包含于元素之内。

### 三

作为格式塔心理学的代表人物之一,考夫卡在《格式塔心理学原理》一书中采纳并坚持了两个重要的概念:心物场(psychophysical field)和同型论(isomorphism)。

考夫卡认为,世界是心物的,经验世界与物理世界不一样。观察者知觉现实的概念称作心理场(psychological field),被知觉的现实称作物理场(physical field)。为了说明两者的关系,可用图1为例。这是一种人们熟知的视错觉。不论观察者对该图观看多长时间,线条似乎都是向内盘旋直到中心。这种螺旋效应是观察者的知觉产物,属于心理场。然而,如果观察者从A点开始,随着曲线前进360度,就又会回返到A;螺旋线原来都是圆周,这就是物理场。由此可见,心理场与物理场之间并不存在一一对应的关系,但是人类的心理活动却是两者结合而成的心物场,同样一把老式椅子,年迈的母亲视作珍品,它蕴含着一段历史,一个故事,而在时髦的儿子眼里,如同一堆破烂,它蕴含着在女友面前陷于尴尬处境的危机。



图1

心物场含有自我(Ego)和环境(environment)的两极化,这两极的每一部分各有它自己的组织(organization)。这种组织说明,自我不是欲望、态度、志向、需求等等的束捆,环境也不是各种感觉的镶嵌。环境又可以分为地理环境和行为环境(geographical and behavioural environments)两个方面。地理环境就是现实的环境,行为环境是意想中的环境。在考夫卡看来,行为产生于行为的环境,受行为环境的调节。为此,他曾用一个生动的例子来说明这个问题:在一个冬日的傍晚,于风雪交加之中,有一男子骑马来到一家客栈。他在铺天盖地的大雪中奔驰了数小时,大雪覆盖了一切道路和路标,由于找到这样一个安身之处而使 he 格

知 道

PDG

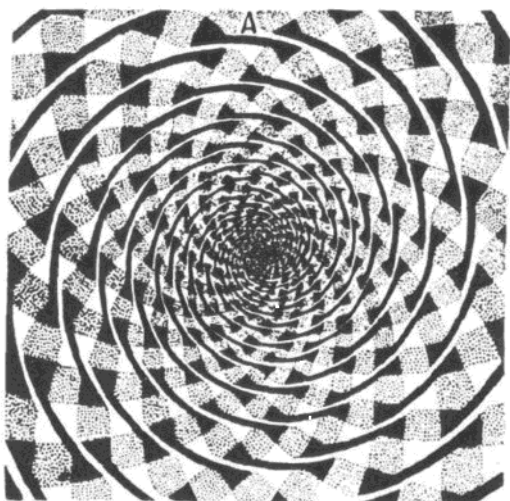
外高兴。店主诧异地到门口迎接这位陌生人,并问客从何来。男子直指客栈外面的方向,店主用一种惊恐的语调说:“你是否知道你已骑马穿过了康斯坦斯湖?”闻及此事,男子当即倒毙在店主脚下。

那么,该男子的行为发生于何种环境之中呢?考夫卡认为,在他骑马过湖时,地理环境毫无疑问是湖泊,而他的行为环境则是冰天雪地的平原。倘若那个男子事先知道他要途经一个大湖,则他的行为环境就会发生很大的变化。正因为他当时的行为环境是坚硬的平地,才在闻及他骑马穿过湖泊时大惊毙命。所以,在考夫卡看来,行为受行为环境的调节。

但是,行为环境在受地理环境调节的同时,以自我为核心的心理场也在运作着,它表明有机体的心理活动是一个由自我—行为环境—地理环境等进行动力交互作用的场。例如,一个动物受到某一障碍物的阻挡(地理环境),无法获得置于障碍物后面的食物(行为环境),在这样一种心物场中,自我的张力是明显的。当顿悟使这个场获得重新组织时,也即当动物发现它可以绕过障碍物时,问题就得到了解决。问题的解决使动物得到食物,同时清除了这一心物场中的张力。这里,一个重要的内涵在于:动物在产生一个真正的心理问题之前,必须意识到这一问题情境的所有因素。如果动物不知道障碍物后面有食物,即没有行为环境,问题就不会存在,因为产生不了心物场的张力;如果动物知道障碍物后面有食物,但它的自我没有这方面的欲望或需求,问题也不会存在,因为同样产生不了心物场的张力。以此类推,地理环境也是如此。

同型论这概念意指环境中的组织关系在体验这些关系的个体中产生了一个与之同型的脑场模型。考夫卡认为,大脑并非像许多人所认为的那样是一个感觉运动的连接器,而是一个复

杂的电场。例如,让被试坐在暗室内,室内有两个光点交替闪现。当两个光点闪现的间隔超过 200 毫秒时,先见到第一光点,后见到第二光点,两者均静止不动;当间隔只有 30 毫秒时,被试则同时看到两个光点,它们也静止不动;但是,当间隔介于上述两者之间,为 60 毫秒时,被试则看到一个处于连续运动的光点。被试在事实上无运动的情境里觉察到明显的运动,说明光点引起了相互交迭的两个脑场,使之产生运动感觉。在一个问题情境中,心物场的张力在脑中表现为电场张力;顿悟解除脑场张力,导向现实问题的解决。正是由于考夫卡坚持心物场与脑场之间在功能上是同型的,从而使他在对经验和行为作出整体的动力学解释时幸免于二元论。

格式塔同型论与神经系统机械观相对。神经系统的机械观认为,神经活动好比一架机器的运作,它不能组织或修改输入机器的东西,正像“记忆机器”忠实地复制知觉印象一样,它的机械性使知觉印象与其皮质复本之间在大小、形状和组织方面是一一对应的。由此推论,对每一知觉过程,脑内都会产生一种与物理刺激的组织精确对应的皮质“画面”。例如,一个人看到一个十字形,视觉区的皮质神经元就会被激活为一种十字形的形式,其视网膜意像与皮质之间具有一对一的对应,正如视网膜意像与刺激图形具有类似的对应一样。为了反对这种机械观,考夫卡以似动实验为例论争道:既然经验到的似动和真动是同一的,那么实现似动和真动的皮质过程也必定是类似的。但是,这种同一是指经验到的空间秩序在结构上与作为基础的大脑过程分布的机能秩序相同一,是指知觉经验的形式与刺激的形式相对应,而非刺激与知觉之间一对一的对应性。在这个意义上说,格式塔是现实世界“真实”的表象,但不是它的完全再现。它们在大小和形状方面并不等同。正如一张地图不是它所代表的地域

的精细复制。它有逐点的对应,有关地区的特征都在图上表示出来。但是,也有歪曲,地图只是它所代表实地大小的一个分数,地图的曲线在现实中可能不那么分明,有些特征可能被略去。然而,正因为地图是同型的,它才用作旅行的向导。

那么,这种同型论是如何解释形式之间对应的呢?考夫卡等人的假设是:皮质过程是以一种类似电场的方式运作的,其最简单的例证是一种围绕一个磁铁形成的力的电磁场的变化过程,如图2所示。



图2

在未受干扰的磁场中,力的线路处于平衡状态。一俟引进干扰,磁场便会处于一种失衡状态。但是,很快又会出现力的线路的重组,平衡得以重新确立。需要指出的是,这样一种磁场是一个联结系统,场的任何一个部分受到影响,在某种程度上会随之影响其余部分。

将这一假设用于脑场,表明脑中的电学过程在对那些由传入神经元内导的感觉冲动进行反应时,也可能建立神经元的活动场。例如,一个人注视灰色背景上的一个十字形,与刺激型式同型的枕叶皮质视觉区就会激活电学过程,该十字可由皮质中相当强的皮电活动来代表,而十字形的界外则皮电强度渐弱。实际上,一种神经的格式塔会在皮质中形成,其势能差异存在于毗邻的组织之间。同型论是为了说明心和物都具有同样格式塔

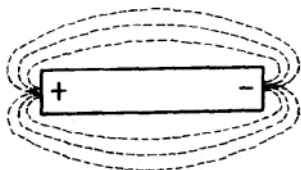

的性质,都是一个通体相关的有组织整体,它不是部分之和,而部分也不含有整体的特性。

## 四

尽管格式塔原理不只是一种知觉的学说,但它却导源于对知觉的研究,而且一些重要的格式塔原理,大多是由知觉研究所提供的。在《格式塔心理学原理》一书中,知觉研究及其成果占了很大比例。

在考夫卡看来,知觉问题涉及到比较和判断。当我们说这种灰色比那种灰色淡些,这根线条比那根线条长些,这个音比那个音响些时,我们所经验的究竟是什么?考夫卡用一实验予以阐释:在一块黑色平面上并排放着两个灰色小方块,要求被试判断两个灰色是否相同。回答有四种可能性:(1)在黑色平面上看见一大块颜色相同的灰色长方形,长方形中有一分界线,将长方形分成两个方形;(2)看见一对明度梯度,从左至右上升,左边方形较暗,右边方形较亮;(3)看见一对相反方向的明度梯度,从左至右下降,左边方形较亮,右边方形较暗;(4)既未看见同色的长方形也未看见梯度,只有一些不确定的、模糊的东西。

从这些经验得出的判断是:(1)相同的判断;(2)左方形深灰色,右方形浅灰色;(3)左方形浅灰色,右方形深灰色;(4)不肯定或吃不准。

根据上述的描绘,在理论上可以推断出什么呢?考夫卡认为,该描绘解释了两相比较的现象,“比较不是一种附加在特定感觉之上的新的意动……而是发现一个不可分的、联结着的整体。”以(2)和(3)的判断为例,梯度的意思并不只是指两个不同