臨時文件類

楊耕田同志逝世紀念冊

楊耕田同志逝世紀念冊

察哈爾省追悼楊耕田同志大會籌備委員會編印

一九五二年十一月一日

追悼報道

楊耕田同志治喪委員會名單

察哈爾省追悼楊耕田同志大會籌備委員會名單

目錄

訃告、遺像、簡歷
生前活動照片
遺墨、遺書、遺文
追悼照片
花圈
題詞
祭文、講話
悼文
輓聯、輓詞
唁電

訃告遺像簡歷

此为试读,需要完整PDF请访问: www.ertongbook.com

訃告

中國共產黨察哈爾省委員會、察哈爾省人民政府委員會、中國人民解放軍察哈爾省軍區司令部、政治部、察哈爾省各界人民代表會議協商委員會聯合沉痛地宣告：中共察哈爾省委書記、察哈爾省人民政府主席、中國人民解放軍察哈爾省軍區政治委員、察哈爾省各界人民代表會議協商委員會主席楊耕田同志，因患肝臟硬化症，長期治療無效，不幸於一九五二年十月八日上午八時二十分逝世於北京醫院，享年三十九歲。

楊耕田同志一九三二年加入中國共產黨，入黨後即積極從事革命活動，歷任晉察冀邊區農會主任、邊區各界人民抗日救國聯合會主任、冀晉區行署主任、中共北岳區黨委副書記、書記以及現任各項職務。

楊耕田同志是中國共產黨的優秀黨員，他對黨、對人民有無限忠誠，時時關心人民羣衆的利益，並和羣衆經常保持密切的聯系。楊耕田同志的逝世，是我們的重大損失。

為了紀念楊耕田同志，和彌補楊耕田同志逝世的損失，我們號召察哈爾省全體共產黨員、全

體政府工作人員、人民解放軍全體指戰員，學習楊耕田同志高度爲人民服務的精神，團結一致，爲完成各種工作任務及各項建設事業而不懈地奮鬥！

楊耕田同志的革命精神永垂不朽！

中國共產黨察哈爾省委員會

察哈爾省人民政府委員會

中國人民解放軍察哈爾省軍區司令部

政治部

察哈爾省各界人民代表會議協商委員會

一九五二年十月八日

楊耕田同志遺像

楊耕田同志簡歷

楊耕田同志原名牛鳳林，河北省阜平縣西莊村人。一九一三年生於一個貧農家庭。幼年就學，於高小畢業後，因家貧而輟學，在家務農。十七歲時任小學教員。一九三二年(時年十九歲)時即參加中國共產黨，曾領導阜平的反官鹽店鬥爭。後因阜平組織遭受破壞，奔赴綏遠參加綏東抗戰。全國抗戰開始，又回到阜平工作，積極發動群衆參加抗戰。一九三八年三月晉察冀邊區農會成立，被選爲邊區農會主任並兼任中共黨團書記，領導農民實行減租減息，支援戰爭，成績卓著，深爲廣大群衆所愛戴。一九四三年邊區各群衆團體合組各界抗日救國聯合會，楊被選爲抗聯會主任。一九四四年十月，担任冀晉行署主任，參加中共冀晉區黨委爲委員。一九四七年十一月，調任中共北岳區區黨委副書記兼組織部長，繼任書記。一九四九年一月任中共察哈爾省委書記兼省軍區政治委員，一九五二年並任察哈爾省人民政府主席。一九四九年九月中國人民政治協商會議召開第一屆全體代表會議，他曾以解放區農民代表的資格出席。

楊耕田同志具有堅强的群衆觀點，時時關心群衆的利益，並經常與群衆保持密切的聯系；原

此为试读，需要完整PDF请访问：www.ertongbook.com

則性很强，堅持原理，絲毫不苟；能堅決執行黨的政策和決議，並與違反黨的和群衆利益的傾向作鬥爭；生活一貫艱苦樸素，不浪費人民的一錢一物，從來不計較個人的享受；但他對同志、對下級幹部則十分關切、照顧備至。

楊耕田同志爲人民革命事業不懈地工作，以致積勞成疾。去年六月間，開始發現患斑替氏病，經短期治療後，便又帶病工作。今年五月間，病況轉趨惡化，經多方診治無效，不幸於十月八日上午八時二十分逝世。享年三十九歲。

生前活動照片

楊耕田同志任冀晉行署主任時於一九四五年十月攝影

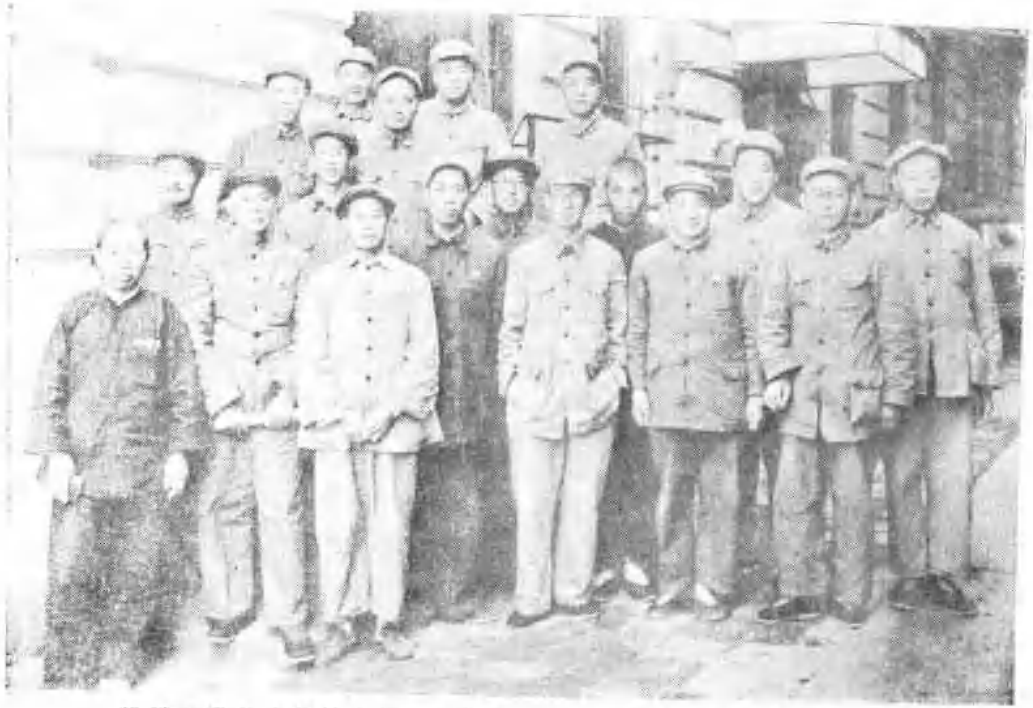

楊耕田同志（後排左第一人）在一九四九年九月出席中國人民政治協商會議第一屆全體代表會議時與各解放區農民代表合影

楊耕田同志一九五二年四月在張家口車站歡送朝鮮人民訪華代表團華北分團長沈國鎮

楊耕田同志一九五〇年七月在察哈爾省各界人民代表會議上

此为试读，需要完整PDF请访问：www.ertongbook.com