

NEW HAI DIAN TEST KING NEW HAI DIAN TEST KING N

初中历史

1 年级上

CSF
东师教辅



北京市海淀区重点中学特级高级教师 编写
总主编 蒋大凤 邓均

东北师范大学出版社
NORTHEAST NORMAL UNIVERSITY PRESS



新海淀考王



EW HAI DIAN TEST KING NEW HAI DIAN TEST KING NE

初中历史

1 年级上



北京市海淀区重点中学特级高级教师 编写
总主编 蒋大凤 邓 均

东北师范大学出版社
NORTHEAST NORMAL UNIVERSITY PRESS

长 春



新海淀考王

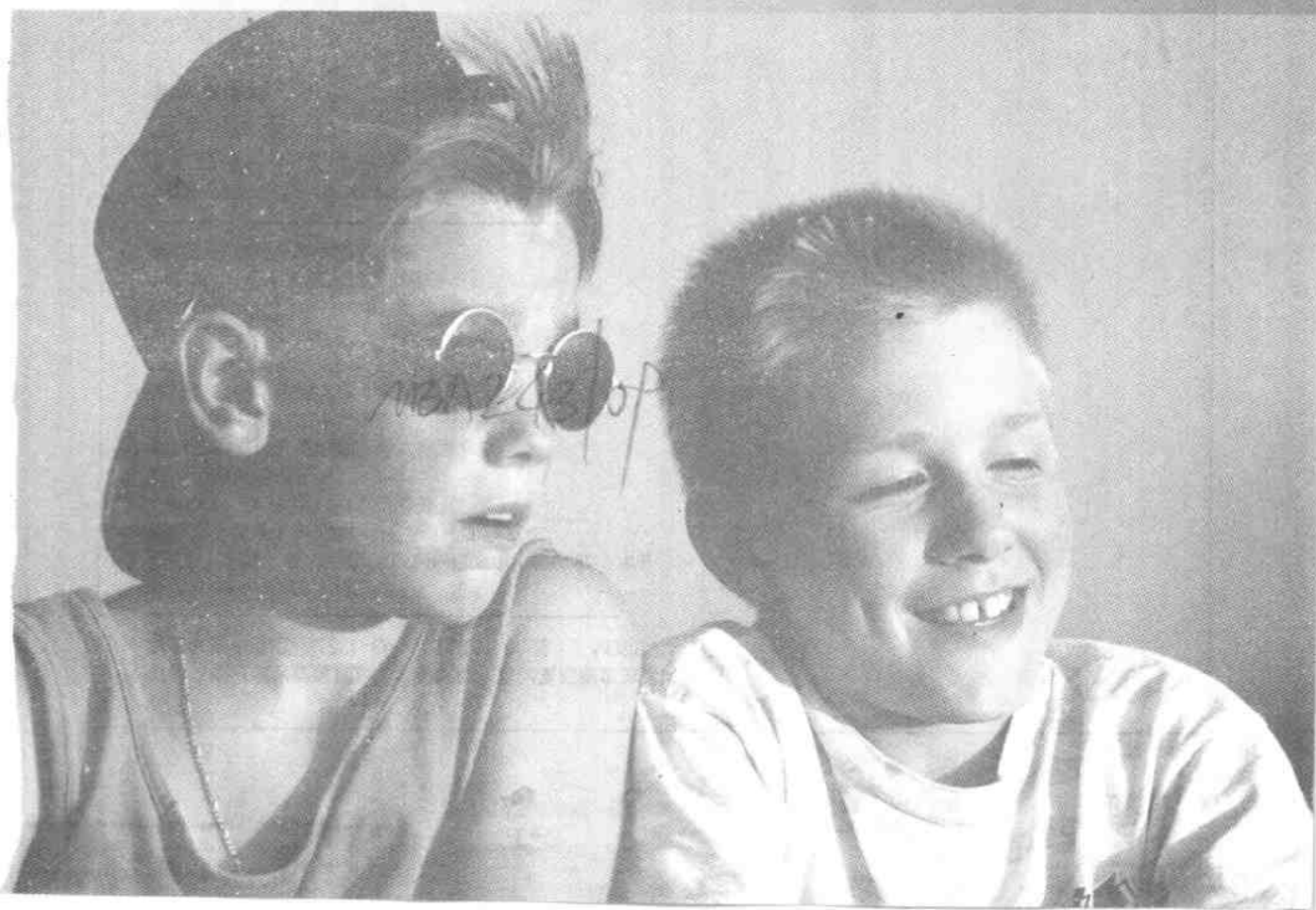

□ 出版人：贾国祥

□ 总策划：第二编辑室

□ 责任编辑：胡影

□ 封面设计：唐峻山

□ 责任校对：李雁

□ 责任印制：张允豪

□ 总主编：蒋大凤 邓均

□ 编写：王英 刘荣 刘卫民 刘子午 刘瑞林 孙惠珍 乔淑荣 何龙
李工良 肖乐和 张素玲 陈传聪 陈瑞玲 盛群 程致宪 雷爱英

课课通丛书

新海淀考王

初中历史（一年级上）

北京市海淀区重点中学特级高级教师 编写

东北师范大学出版社出版发行
长春市人民大街138号（130024）

电话：0431—5695744 5688470

传真：0431—5695734

网址：<http://www.nnup.com>

电子函件：SDCBS@MAIL.JL.CN

广告许可证：吉工商广字2200004001001号

东北师范大学出版社激光照排中心制版

长春新华印刷厂印刷

长春市吉林大路35号（130031）

2002年6月第4版 2002年6月第1次印刷

开本：787 mm×1092 mm 1/16 印张：5 字数：122千

印数：50 701—80 700册

ISBN 7 - 5602 - 2391 - 5/G·1327 定价：5.00元
如发现印装质量问题，影响阅读，可直接与承印厂联系调换

目 录

[提高成绩与能力的秘诀第一是审题,第二是做题,第三还是做题。]

第一单元	1	第 14 课 两汉的经济	30
第 1 课 祖国境内的远古人类	1	第五单元 单元测试	31
第 2 课 氏族公社繁荣时期的居民	2	第五单元 加强题	33
第一单元 单元测试	3	第六单元	35
第一单元 加强题	5	第 15 课 秦汉王朝与匈奴的和战	35
第二单元	7	第 16 课 两汉经营西域和秦汉 对外关系	36
第 3 课 夏商奴隶制王朝	7	第 17 课 昌盛的秦汉文化 (一) ——领先世界的科学 技术	37
第 4 课 奴隶制发展的西周	8	第 18 课 昌盛的秦汉文化 (二) ——宗教的传播和杰出的 思想家	38
第二单元 单元测试	9	第 19 课 昌盛的秦汉文化 (三) ——史学、文学和艺术的 大发展	39
第二单元 加强题	11	第六单元 单元测试	40
第三单元	13	第六单元 加强题	42
第 5 课 春秋五霸和战国七雄	13	第七单元	44
第 6 课 春秋战国时期的社会经济和 社会变革	14	第 20 课 三国鼎立	44
第 7 课 辉煌灿烂的先秦文化 (一) ——科学技术和文学艺术	15	第 21 课 西晋的短暂统一	45
第 8 课 辉煌灿烂的先秦文化 (二) ——老子、孔子和百家争鸣	16	第 22 课 江表地区的开发	46
第三单元 单元测试	17	第 23 课 北方的民族大融合	47
第三单元 加强题	19	第七单元 单元测试	49
第四单元	21	第七单元 加强题	51
第 9 课 秦的统一	21	第八单元	52
第 10 课 秦末农民战争和秦朝 灭亡	22	第 24 课 承上启下的魏晋南北朝 文化 (一) ——科技与思想	52
第四单元 单元测试	23	第 25 课 承上启下的魏晋南北朝 文化 (二) ——诗歌的发展和放大 光彩的艺术	53
第四单元 加强题	25	第八单元 单元测试	54
第五单元	27		
第 11 课 汉初的休养生息与文景 之治	27		
第 12 课 西汉的强盛和衰亡	28		
第 13 课 东汉的兴衰	29		

第八单元 加强题	56	期末测试	61
期中测试	58	参考答案	64

第一单元

【提高成绩与能力的秘诀：第一是做题，第二是做题，第三还是做题！】

第 1 课

祖国境内的远古人类

基本题型 及时消化课堂学习内容，提高学习水平！

【考王及时练】

→ New Haidian Test King

一、单项选择题。

- 人和动物的根本区别是（ ）
A. 会使用天然火 B. 过着群居生活
C. 会制造工具 D. 会使用工具
- 北京人生活在距今（ ）
A. 一百七十万年前 B. 八十万年前
C. 七十万年到二十万年前 D. 一万八千年前
- 以下对山顶洞人的叙述不正确的是（ ）
A. 他们已经懂得磨制和钻孔技术
B. 山顶洞人不会人工取火
C. 山顶洞人不能用麻纺线织布
D. 山顶洞人已经进入原始社会的氏族公社时期
- 以下哪一项不属于北京人的生活（ ）
A. 用火烧烤食物 B. 使用打制石器
C. 过着群居生活 D. 会使用骨针

二、双项选择。

- 人类最早的劳动工具是（ ）
A. 石器 B. 木棒 C. 铜器 D. 铁器
- 生活在今北京周口店一带的远古人类有（ ）
A. 元谋人 B. 蓝田人 C. 北京人 D. 山顶洞人
- 山顶洞人从事的主要生产活动是（ ）
A. 渔猎 B. 制造骨器
C. 采集 D. 人工取火

三、填空。

- _____是我国境内目前已经确定的最早的人类。
- 北京人把石块敲打成粗糙的石器，使用这种石器的时代称为_____时代。

3. _____, 增强了北京人征服自然的能力, 是人类进化过程中的一大进步。
4. 山顶洞人的生活集体是按_____结合起来的“氏族”。

四、问 答。

北京人为什么过着群居生活?

第 2 课

氏族公社繁荣时期的居民

基本题型, 及时消化课堂学习内容, 提高学习水平!

[考王及时练]

→ New Haidian Test King

一、单项选择。

- 我国氏族公社进入繁荣时期大约距今 ()
A. 七八千年 B. 六七千年 C. 五六千年 D. 四千多年
- 长江流域氏族公社繁荣时期的典型代表是 ()
A. 山顶洞人 B. 半坡原始居民
C. 河姆渡原始居民 D. 大汶口原始居民
- 已经会建筑房屋, 过着定居生活的原始人类是 ()
A. 元谋人 B. 北京人
C. 山顶洞人 D. 半坡原始居民
- 大汶口原始居民的主要的生产劳动是 ()
A. 农耕 B. 采集 C. 渔猎 D. 手工纺织

二、双项选择。

- 下列原始人类处于原始社会氏族公社时期的是 ()
A. 元谋人 B. 北京人
C. 山顶洞人 D. 半坡原始居民
- 下列人类处于原始社会母系氏族公社繁荣时期的是 ()
A. 山顶洞人 B. 半坡原始居民
C. 河姆渡原始居民 D. 大汶口中晚期原始居民
- 下列原始人类, 使用弓箭射猎鸟兽的是 ()
A. 北京人 B. 山顶洞人
C. 半坡原始居民 D. 河姆渡原始居民

三、填 空。

- 半坡原始居民是我国_____流域的早期居民。
- 我国是世界上最早种植_____和_____的国家。
- 使用_____的时代叫做新石器时代。
- 氏族公社, 第一阶段是_____系氏族, 后来, 进入到_____系氏族阶段。
- 由于生产的发展, 到父系氏族公社后期, _____和_____出现了。这是阶级和阶级压迫的根源。

四、材料分析。

阅读下列材料：

“神农时，民方食谷。”

请回答：

- ① 请解释该史料含义。
- ② 以上史料反映了原始社会哪一个发展时期的情况？

五、问 答。

河姆渡、半坡原始居民的生活状况是怎样的？

第一单元

单元测试

综合题型，能力提升，考试必然会有好成绩

[考王综合练]
New Haidian Test King

一、单项选择题。

1. 我国境内已知最早人类距今约 ()
A. 一百七十万年 B. 八十万年
C. 五十万年 D. 一万八千年
2. 把下列原始人类按生活时期的先后顺序排列，正确的是 ()
① 北京人 ② 山顶洞人 ③ 元谋人 ④ 半坡原始居民
A. ①②③④ B. ②①③④ C. ③①②④ D. ③①④②
3. 对“旧石器时代”的正确解释是 ()
A. 使用陈旧石器的时代 B. 使用打制石器的时代
C. 使用磨制石器的时代 D. 铜器出现以前的时代
4. 黄河流域氏族公社繁荣时期的典型代表是 ()
A. 山顶洞人 B. 河姆渡原始居民
C. 半坡原始居民 D. 大汶口原始居民
5. 我国古代居民烧制陶器开始于 ()
A. 北京人 B. 山顶洞人
C. 半坡氏族 D. 大汶口文化中晚期
6. 下列关于河姆渡氏族的表述，不正确的是 ()
A. 普遍使用磨制石器 B. 使用弓箭，射猎鸟兽
C. 过着定居的生活 D. 内部有了贵贱贫富之分
7. 大汶口文化中晚期的原始居民处于 ()
A. 原始人群时期 B. 母系氏族公社时期
C. 父系氏族公社时期 D. 奴隶社会时期
8. 下列各项在我国原始社会中出现的先后顺序是 ()
① 用骨针缝制衣服 ② 使用天然火 ③ 制造黑陶、白陶 ④ 用麻纺织织布
A. ①②③③ B. ④②③① C. ②①③④ D. ②①④③

9. 按因果关系排列下列事件 ()
① 贫富分化 ② 生产发展 ③ 阶级产生 ④ 私有财产出现
A. ①②④③ B. ②①④③ C. ②④①③ D. ④②①③
10. 下列四种情况, 哪一种不属于旧石器时代 ()
A. 能制造和使用打制石器 B. 使用天然火
C. 共同劳动, 分享成果 D. 使用弓箭

二、双项选择。

1. 下列古人类处于原始人群时期的是 ()
A. 元谋人 B. 北京人
C. 山顶洞人 D. 半坡原始居民
2. 下列远古人类处于新石器时代的是 ()
A. 北京人 B. 山顶洞人
C. 半坡原始居民 D. 河姆渡原始居民
3. 远古居民建造房屋始于 ()
A. 山顶洞人时代 B. 半坡居民时代
C. 河姆渡居民时代 D. 大汶口文化中晚期居民时代
4. 半坡文化和大汶口文化中晚期的共同点有 ()
A. 按血缘关系组成社会集团 B. 从事农业和畜牧业
C. 制造彩陶 D. 出现贫富分化
5. 下列关于母系氏族公社时期的叙述正确的是 ()
A. 妇女在社会生活中占重要地位
B. 大汶口原始居民是母系氏族公社的典型代表
C. 母系氏族公社后期, 出现了贵贱贫富和阶级差别
D. 大约四五千年前, 我国进入母系氏族公社时期

三、填空。

1. 我国历史悠久, 是世界文明古国, 距今约 170 万年到约公元前 2070 年, 是我国的_____社会时期。
2. 人和动物的根本区别是会不会_____。
3. _____和_____是人类最早的劳动工具。
4. 大约_____年以前, 在北京人活动的地区, 又生活着一支远古人类, 他们的遗骨是在北京西南_____龙骨山顶部的洞穴里发现的, 称之为_____。
5. _____是世界上目前发现远古人类遗址最多的国家。
6. 河姆渡和半坡原始居民已经普遍使用_____石器。
7. 河姆渡原始居民已经种植_____, 半坡原始居民主要种植_____。
8. 相传, _____是华夏文明的创始者。大约生活在_____年前。
9. 由于生产的发展, 到父系氏族公社后期, 出现了_____和贫富分化。
10. 在父系氏族公社时期, _____已经是主要的生产活动, _____在生产部门中逐步居于主导地位。

四、材料解析。

阅读下列材料:

“大道之行也, 天下为公; 选贤与能, 讲信修睦。故人不独亲其亲, 不独子其子。使老

有所终，壮有所用，幼有所长，鳏、寡、孤、独、废疾者皆有所养。”

——《礼记·礼运》

请回答：

① 此段材料讲的是什么社会时期的情况？

② “天下为公，选贤与能”是什么意思？这种办法史称什么？请举例说明。

五、问 答。

1. 说说山顶洞人比北京人有哪些进步？

2. 什么是氏族公社？它分为哪两个阶段？

第一单元

加强题

综合题型，能力要求高，考试必然会有好成绩！

[考王提高练]

→ New Haidian authoritative examination

一、单项选择题。

- 北京人在进化过程中，发展最快的部分是（ ）
A. 头脑 B. 双手和上肢
C. 四肢 D. 双手和下肢
- 构成原始社会“天下为公”局面的最基本原因是（ ）
A. 人们按血缘关系组成了氏族公社 B. 没有战争，能和睦相处
C. 生产力水平极端低下 D. 人们有觉悟，互相谦让
- 最早使用弓箭，种植蔬菜、麻，用麻纺线、织布，制造陶器，建造房屋是在（ ）
① 旧石器时期 ② 新石器时期 ③ 原始人群时期 ④ 母系氏族公社时期 ⑤ 父系氏族公社时期
A. ②④ B. ①③ C. ②⑤ D. ①④
- 反映了整个氏族公社时期社会状况的文化遗址是（ ）
A. 山顶洞人 B. 河姆渡氏族
C. 大汶口文化 D. 大汶口文化中晚期
- 判断原始社会后期出现贫富分化的主要依据是（ ）
A. 《尚书》中的记载 B. 陶钵口沿的符号
C. 居住区中房屋的高低 D. 随葬品的悬殊

二、双项选择。

- 半坡和河姆渡氏族公社的共同之处有（ ）
A. 按血缘关系组成 B. 普遍使用磨制石器
C. 男子居于主导地位 D. 在低洼处开挖水井
- 大汶口文化中晚期，手工业的发展表现为出现了（ ）
A. 铜器 B. 彩陶
C. 黑陶 D. 铁器
- 下列传说中的历史现象，能说明私有财产已经出现的是（ ）
A. 黄帝部落打败蚩尤部落 B. 舜有储粮的仓库

C. 禹治水三过家门而不入 D. 禹的父亲鲧修筑土城

三、材料解析。

阅读下列材料：

材料 1：

“上古之世，人民少而禽兽众，人民不胜禽兽虫蛇。有圣人作，搆木为巢，以避群害，而民悦之，使王天下，号之曰有巢氏。”

——《韩非子·五蠹》

材料 2：

“上古之世，……民食果蓏蚌蛤腥臊恶臭，而伤害腹胃，民多疾病，有圣人作，钻燧取火，以化腥臊，而民说之，使王天下，号之曰燧人氏。”

——《韩非子·五蠹》

请回答：

- ① 材料 1 和材料 2 分别叙述了什么传说？
- ② 这些传说反映了原始社会什么时期的人类生活状况？

四、问 答。

河姆渡、半坡原始居民和大汶口原始居民的生活有何不同？

第二单元

[提高成绩与能力的秘诀第一是做题，第二是做题，第三还是做题。]

第3课

夏商奴隶制王朝

基本题型，及时消化课堂学习内容，提高学习水平！

[考王及时练]

→ New Haidian authoritative examination

一、单项选择。

1. 我国第一个奴隶制王朝的建立者是 ()
A. 禹 B. 启 C. 桀 D. 汤
2. 夏朝建立了一套国家机构作为统治工具，不包括 ()
A. 建立军队 B. 制定刑法 C. 设置监狱 D. 形成整套官僚制度
3. 率领民众灭掉夏朝的商国君主是 ()
A. 禹 B. 启 C. 汤 D. 盘庚
4. 商朝的经济繁荣表现在 ()
① 田野里大批奴隶耕作 ② 畜牧业也有发展 ③ 青铜冶铸业发达 ④ 采集、渔猎也是重要的生产方式
A. ①②③④ B. ①②③ C. ②③④ D. ①②④
5. 商汤主张勤于政事，“有功于民”，他重用的有才干的大臣是 ()
A. 伊尹 B. 姜尚 C. 伯益 D. 武丁

二、双项选择。

1. 有关夏朝，叙述不正确的是 ()
A. 夏朝是在 2070 年建立的 B. 夏朝的最后一位君主是纣王
C. 夏朝的都城在阳城 D. 夏朝最终被商所灭
2. 商朝手工业中最主要的部门不包括 ()
A. 青铜冶铸 B. 纺织 C. 玉石雕刻 D. 冶铁
3. 商朝奴隶制度的残酷表现在 ()
A. 大批奴隶集体耕作 B. “人牲”
C. 迁殷后，成为当时世界上的大国 D. “人殉”

三、填空。

1. 我国历史上第一个奴隶制王朝是_____。
2. 夏朝的统治中心在今天的_____和_____一带。
3. _____迁殷以后，商朝的统治不断扩展，成为当时世界上的大国。

4. 商朝后期制造的_____, 是我国迄今考古发现的最大的青铜器。

四、材料解析。

阅读下列材料:

老百姓咒骂他说:“你这个太阳啊! 什么时候灭亡, 我们宁愿和你同归于尽!”

请回答:

- ① 材料中的“太阳”比喻的是谁?
- ② 他的统治为什么会灭亡?

五、问答。

1. 商朝经济的繁荣表现在哪些方面?
2. 商朝奴隶的悲惨生活怎样?

第 4 课

奴隶制发展的西周

基本题型, 及时消化课堂学习内容, 提高学习水平!

[考王及时练]

→ New Haidian authoritative examination

一、单项选择。

1. 商朝最后一个国王是 ()
A. 桀 B. 商汤 C. 盘庚 D. 纣王
2. 灭亡商朝, 建立周朝的是 ()
A. 周文王 B. 周武王 C. 周厉王 D. 周幽王
3. 为了巩固奴隶主政权, 西周实行 ()
① 世袭制 ② 禅让制 ③ 分封制 ④ 等级制
A. ①② B. ②③ C. ③④ D. ②④
4. 关于西周分封制的叙述, 不正确的是 ()
A. 目的在于巩固奴隶主国家政权
B. 受封的有王族、功臣和先代贵族
C. 被封的诸侯有相对独立性, 可以不服从天子的命令
D. 分封制和等级制紧密结合, 西周的统治也就得以巩固
5. 西周“国人暴动”赶走的国王是 ()
A. 周文王 B. 周厉王 C. 周平王 D. 周幽王
6. 东周开始是在 ()
A. 公元前 1046 年 B. 公元前 841 年
C. 公元前 771 年 D. 公元前 770 年

二、双项选择。

1. 商朝灭亡的原因是 ()
A. 商纣王的残暴统治
B. 周武王联合西、南的部落和方国进攻商纣王
C. 都城的平民暴动, 赶走了国王

D. 西北的犬戎部攻破商朝都城

2. 周族势力发展的主要原因是 ()
- A. 周文王重视农业 B. 所处地理环境优越
C. 任用有才干的姜尚等人 D. 人民的辛勤劳动

3. 西周农业进一步发展表现在 ()
- A. 粮食作物品种增多 B. 丝绸是当时的衣料来源
C. 已有人工灌溉, 还未开始使用绿肥 D. 桑麻的种植很普遍

三、填空。

1. 商朝统治末期, 西边渭水流域的周国, 迅速发展起来, 君主_____ (人物) 重视农业生产。
2. 先辅佐周文王壮大周的实力, 后又辅佐周武王灭掉商朝的功臣是_____。
3. _____年, _____发生“国人暴动”, 赶走了周厉王。大家推举共伯和执政, 历史上称为“_____”。

四、问答。

为什么说武王伐纣是一场正义战争?(或: 周武王伐纣为什么能取得胜利?)

第二单元

单元测试

综合题型, 能力提高, 考试必然会有好成绩

[考王综合练]

New Haidian authoritative examination

一、单项选择。

1. 我国最早建立军队、制定刑法、设置监狱是在 ()
- A. 夏朝 B. 商朝 C. 西周 D. 东周
2. 商汤灭夏是在 ()
- A. 公元前 2070 年 B. 公元前 1600 年
C. 公元前 1300 年 D. 公元前 1046 年
3. 创制“炮烙之刑”的国王是 ()
- A. 夏启 B. 夏桀 C. 武丁 D. 商纣
4. 先辅佐周文王壮大周的势力, 后又辅佐周武王灭掉商朝的功臣是 ()
- A. 伊尹 B. 姜尚 C. 周公 D. 召公
5. 西周手工业生产的进步主要表现在 ()
- A. 奴隶主垄断手工业 B. 手工业作坊中普遍使用奴隶劳动
C. 青铜器数量多, 分布广 D. 手工业种类多, 分工细
6. 西周与商朝相比, 政治上最突出的不同之处是 ()
- A. 实行王位世袭制 B. 强化奴隶制国家机器
C. 实行分封制 D. 残酷压迫奴隶和平民
7. 下列对“国人暴动”的表述, 哪项是不正确的 ()
- A. 发生于公元前 841 年 B. 镐京平民的暴动
C. 赶走了周厉王 D. 西周从此衰落

8. 周武王联合西方和南方部落、方国，向商纣进攻，双方交战的地点是在（ ）
A. 朝歌 B. 牧野 C. 岐山 D. 首阳山
9. 商朝和西周手工业生产的主要部门是（ ）
A. 酿酒业 B. 纺麻织布 C. 青铜器制造 D. 制陶业
10. 西周灭亡是在（ ）
A. 公元前 1046 年 B. 公元前 841 年
C. 公元前 771 年 D. 公元前 770 年

二、双项选择。

1. 以下人物，作为开国之君的是（ ）
A. 禹 B. 启 C. 盘庚 D. 周武王
2. 符合商朝历史事实的是（ ）
A. 公元前 14 世纪，盘庚迁殷 B. 商是当时世界上的大国
C. 发生了国人暴动 D. 实行分封制
3. 下列关于西周历史的表述，正确的是（ ）
A. 分封制有利于巩固和发展疆域 B. 分封制度下，分赐的土地可以买卖
C. 西周直接灭亡于分封制 D. 宗法制和等级制紧密结合
4. 下列历史事件发生于西周时期的是（ ）
A. 牧野之战 B. 分封诸侯 C. 周召共和 D. 平王东迁
5. 商周时期，帮助君王建立强大的奴隶制政权的名臣是（ ）
A. 武丁 B. 伊尹 C. 姜尚 D. 伯益

三、填空。

1. 夏朝的第二代国王是_____，他继承父位，从此，“公天下”变为“家天下”。
2. 夏朝是我国_____奴隶制国家。_____建立的西周，是我国奴隶制的_____时期。
3. 商朝前期多次迁都，直到公元前_____世纪，商王_____迁都到_____，才稳定下来，后人又称商朝为_____。
4. 商朝时的粮食作物有_____、黍、_____和稻。
5. 商朝奴隶主杀死奴隶用来做祭祀祖先的供品，叫做“_____”。奴隶主死了，还要把奴隶杀死或活埋来陪葬，叫做“_____”。
6. 商朝后期，_____流域的周族迅速发展。首领周文王，任用_____等人整顿政治和军事。
7. 大约公元前_____世纪中期，_____起兵进攻商，双方大战于_____，商亡，周朝建立，定都_____，史称_____。
8. 西周规定了森严的等级制度。_____为最高一层，下面依次为_____、卿大夫和士。士下面是平民，平民下面是广大的_____。
9. 从公元前 2070 年开始，到公元前 476 年，我国处于_____社会时期。
10. 西周被西北的_____灭掉后，_____迁都洛邑，东周开始。

四、材料填析。

阅读下列材料：

“今大道既隐，天下为家，各亲其亲，各子其子，货力为己，大人世及以为礼。”

——《礼记·礼运》

请回答：

- ① 这种“天下为家”的局面是从何人开始的？

② 他用什么制度代替了禅让制?

五、问 答。

西周为何实行分封制? 分封的办法是怎样的? 作用如何?

第二单元

加强题

综合题型, 能力提高, 考试必然会有好成绩!

[考王提高练]

→ New Haidian authoritative examination

一、单项选择题。

- 因“烽火戏诸侯”而导致国家灭亡的是 ()
A. 周文王 B. 周厉王
C. 周幽王 D. 周平王
- 下列各项出现的先后顺序是 ()
① 玉器 ② 铜器 ③ 陶器
A. ①②③ B. ③②①
C. ①③② D. ③①②
- 我国奴隶制的发展时期是在 ()
A. 夏朝 B. 商朝 C. 西周 D. 东周
- 西周统治者实行分封制的主要目的是 ()
A. 巩固西周奴隶主政权 B. 向诸侯国征收财物
C. 保证国防力量的强大 D. 消灭商朝的残余势力
- 西周的“百工”意思是 ()
A. 粮食作物品种增多 B. 青铜器制造数量多, 分布广
C. 手工业种类多, 分工细 D. 手工业大规模使用奴隶劳动

二、双项选择。

- 《史记》中记载: 夏桀“召汤而囚之夏台”, 说明夏朝 ()
A. 已经出现了“天下为家”的局面
B. 还是“天下为公”的局面
C. 已经建立了奴隶制国家机器
D. 维护奴隶主贵族的利益
- 下列关于西周“国人”的阐述正确的是 ()
A. 居住在国都, 被统治阶级中的平民
B. 国都中的平民和奴隶
C. 取得了一些土地自由耕种
D. 居住在国都之外的奴隶主和平民
- 西周与商朝相比, 政治制度上不同的是 ()
A. 建立起奴隶制的国家机器
B. 作为统治中心的都城不再频繁迁徙
C. 西周实行分封制

D. 国家机构是奴隶主阶级压迫奴隶阶级和平民的工具

三、材料解析。

阅读下列材料：

“今大道既隐，天下为家，各亲其亲，各子其子，货力为己，大人世及以为礼，城郭沟池以为固，礼义以为纪，以正君臣，以笃父子，以睦兄弟，以和夫妇，以设制度，以立田里，以贤勇知（尊崇勇敢和智慧），以功为己，故谋用是作，而兵由此起。”

——《礼记·礼运》

请回答：

① 这段话反映了我国何时社会状况？

② “货力为己，大人世及以为礼，城郭沟池以为固”反映的实质是什么？

四、问 答。

西周衰亡的原因是什么？