دۇنيادىكى ئون چوڭ ئېپوس

بېئوۋۇلفنىڭ يالماۋۇزنى بويسۇندۇرۇشى

(ئەنگلىيە)

شىنجاڭ خەلق نەشرىياتى

دۇنيادىكى ئون چوڭ ئېپوس

بېئوۋۇفنىڭ يالماۋۇزنى بويسۇندۇرۇشى

ئاپتورى : ئىسمىز (ئەنگلىيە)

تەرجىمە قىلغۇچىلار : ئوسمانجان مۇھەممەت
ھەزرىتى ئەلى بارات

شىنجاڭ خەلق نەشرىياتى

بۇ كىتاب جىلىن فوتو سۈرەت نەشرىياتىنىڭ 1994 ـ يىلى 4 ـ ئاي 1 ـ نەشرى، 1994 ـ يىلى 4 ـ ئاي 1 ـ باسمىسىغا ئاساسەن تەرجىمە ۋە نەشر قىلىندى.
本书根据吉林摄影出版社 1994 年 4 月第 1 版 1994 年 4 月第 1 次印刷本翻译出版。

مەسئۇل مۇھەررىرى: ئەنۋەر قاسىم
مەسئۇل كوررېكتورى: گۈلشەھەر نېغمەت
پىلانلىغۇچى: ئەركىن ئىبراھىم پەيدا

دۇنيادىكى ئون چوڭ ئېپوس
بېئوۋۇفنىڭ يالماۋۇزنى بويسۇندۇرۇشى
تەرجىمە قىلغۇچىلار: ئوسمانجان مۇھەممەت
ھەزرىتى ئەلى بارات
*
شىنجاڭ خەلق نەشرىياتى نەشر قىلدى
(ئۈرۈمچى شەھىرى جەنۇبىي ئازادلىق يولى №348)
شىنجاڭ شىنخۇا كىتابخانىسى تارقاتتى
شىنجاڭ لۇڭ يىدا باسمىچىلىق چەكلىك شىركىتىدە بېسىلدى
850×1168 مم، 32 فورمات، باسما تاۋىقى: 7.375
2005 ـ يىل 7 ـ ئاي 1 ـ نەشرى
2005 ـ يىل 7 ـ ئاي 1 ـ بېسىلىشى
تىراژى: 1—4000
ISBN7—228—09508—1
(ئومۇمىي باھاسى 110.00 يۈەن) يەككە باھاسى: 11.00 يۈەن

图书在版编目(CIP)数据

贝奥武甫降妖记/史维存撰文；王力绘；吾斯曼江·穆合买德，艾孜尔提艾力·巴拉提译. —乌鲁木齐：新疆人民出版社，2005.8
ISBN 7－228－09508－1

Ⅰ.贝… Ⅱ.①史… ②王… ③吾… ④…艾 Ⅲ.史诗—英国—古代—维吾尔语(中国少数民族语言) Ⅳ.I561.22

中国版本图书馆 CIP 数据核字(2005)第 083756 号

责任编辑 ：艾尼瓦尔·哈斯木
责任校对 ：古丽夏尔·尼合买提
出版策划 ：艾尔肯·伊不拉音·飞达

新 疆 人 民 出 版 社 出 版
（乌鲁木齐市解放南路 348 号 邮编：830001）
新 疆 新 华 书 店 发 行
新疆隆益达印务有限公司印刷
850×1168 毫米 32 开本 7.375 印张
2005 年 7 月第 1 版 2005 年 7 月第 1 次印刷

印数：1—4000

ISBN 7－228－09508－1
单价：11.00 元（总定价：110.00 元）

قىسقىچە مەزمۇنى

سوغۇق، قاقاس شىمالىي ياۋروپا زېمىنىدا دانىيە پادىشاھى روسكا ئۆزى نازارەتچىلىك قىلىپ سالدۇرغان «مارال سارىيى» پۈتۈشى بىلەنلا ئادەمخور يالماۋۇز گوفاندانىڭ ھۇجۇمىغا ئۇچرايدۇ. كۈنلەر، يىللار ئۆتىدۇ، سانسىزلىغان سانغۇن - سەرۋازلار يالماۋۇزنىڭ لەززەتلىك يېمىگە ئايلىنىپ كېتىدۇ. بۇ خەۋەر يىراق دىياردىكى گوت قەبىلىسىنىڭ پالۋانى بېئوۋۇفنىڭ قۇلىقىغا يېتىدۇ. بېئوۋۇف بۇ خەۋەرنى ئاڭلاپ ھەيران قالىدۇ - دە، ئون تۆت پالۋاننى باشلاپ دانىيىگە ياردەمگە كېلىدۇ ۋە يالماۋۇزغا جەڭ ئېلان قىلىدۇ. بېئوۋۇف يالماۋۇز گوفاندانىڭ بىر قولىنى قايرىپ تاشلايدۇ. شۇنىڭ بىلەن يالماۋۇز گوفاندا سازلىقتىكى ئۇۋىسىغا قېچىپ كېتىدۇ. ئۇزۇن ئۆتمەي بېئوۋۇف يالماۋۇزنىڭ سازلىقتىكى ئۇۋىسىغا بېرىپ، ئانا - بالا يالماۋۇزلارنى بىراقلا ئۆلتۈرۈپ، دانىيىنىڭ تىنچلىقىنى ئەسلىگە كەلتۈرىدۇ. پالۋان ئۆزىنىڭ تۆھپە - نەتىجىلىرىگە يارىشا شان - شەرەپ قۇچىدۇ.

بېئوۋۇف ۋەتىنىگە قايتقاندىن كېيىن ئۆز دۆلىتىدە ئەللىك يىل پادىشاھ بولىدۇ. ئويلىمىغان يەردىن بېھساب بايلىقنى بېسىپ ياتقان بىر زەھەرلىك ئەجدىھانىڭ ھۇجۇمىغا ئۇچرايدۇ. بېئوۋۇف ياشىنىپ قالغان بولسىمۇ، ئەجدىھا بىلەن قاتتىق ئېلىشىپ، ئۆزىنىڭ ھاياتى ۋە ئىسسىق قېنى بىلەن مىللىي قەھرىمانلىق داستانىنى يېزىپ چىقىدۇ.

此为试读，需要完整PDF请访问：www.ertongbook.com

مۇندەرىجە

بىرىنچى قىسسە دانىيە خان ئوردىسىغا ئاپەت ياغقانلىقى 1

ئىككىنچى قىسسە بېئوۋۇفنىڭ لەشكەر تارتىپ چىققانلىقى 8

ئۈچىنچى قىسسە پادىشاھ روسكانىڭ كاتتا زىياپەت راسلاپ مېھمانلاردىن ھال سورىغانلىقى 19

تۆتىنچى قىسسە پالۋاننىڭ گۇفاندانى قەتلە قىلىش ئۈچۈن جەڭ ئېلان قىلغانلىقى ... 34

بەشىنچى قىسسە پادىشاھ روسكانىڭ زىياپەت راسلاپ غەلىبىنى تەبرىكلىگەنلىكى 47

ئالتىنچى قىسسە قېرى يالماۋۇزنىڭ مارال سارىيىدىن ئۆچ ئالغانلىقى 69

يەتتىنچى قىسسە سازلىقتا ئانا يالماۋۇزنى ئۆلتۈرۈپ تۆھپە يارىتقانلىقى 80

سەككىزىنچى قىسسە	زەپەر قۇچۇپ قايتىپ كەلگەنلىكى، پادىشاھنىڭ كاتتا تارتۇق قىلدۇ- غانلىقى 105
توققۇزىنچى قىسسە	زەپەر قۇچقان پالۋانلار 117
ئونىنچى قىسسە	ھىبرانىڭ پالۋانلارنى زىياپەت بىلەن كۈتۈۋالغانلىقى 132
ئون بىرىنچى قىسسە	پالۋان لىسانىنىڭ شاھلىق تەختىگە ئولتۇرغانلىقى 150
ئون ئىككىنچى قىسسە	ياقۇت ئوغرىسىنىڭ يىرگىنچلىك ئەجدىھا ئوردىسىغا كىرىپ قالغانلىقى 167
ئون ئۈچىنچى قىسسە	يىرگىنچلىك ئەجدىھانىڭ گود زىمىنىغا پاراكەندىچىلىك سالغانلىقى 178
ئون تۆتىنچى قىسسە	ئاق چاچلىق پالۋاننىڭ يىرگىنچلىك ئەجدىھا بىلەن ئېلىشقانلىقى ...188
ئون بەشىنچى قىسسە	ئەجدىھا ئۆلتۈرگەن پالۋاننىڭ لەھەت يولىغا ماڭغانلىقى 204
ئون ئالتىنچى قىسسە	مەرھۇم پالۋاننىڭ نام ـ شەرىپىنىڭ ئەبەدىلئەبەد تارقالغانلىقى 219

بىرىنچى قىسىم

دانىيە خان ئوردىسىغا ئاپەت ياغقانلىقى

ناھايىتى موقەددەم زامانلاردىن تارتىپلا نۇرغۇن قەدىمكى قەھرىمان مىللەتلەر ئارىسىدا ئاجايىپ رىۋايەتلەر تارقىلىپ كەلگەن.

ياۋروپانىڭ شىمالىي قۇرۇقلۇقىدا دانىيىلىكلەر، گوتلار ۋە شىۋىتلار تۇراتتى. ئۇلار ئەۋلادتىن - ئەۋلادقا بۇ باي، گۈزەل زېمىندا ياشاپ، ئۆزلىرىنىڭ ھەسرەتلىك، داستانسىمان كۈنلىرىنى ئۆتكۈزدى.

دانىيىنىڭ مۇستەبىت پادىشاھى خېلمۇ ئۆلگەندىن كېيىن ئەلنى مالىمانچىلىق باستى. ئاۋام - پۇقرالارنىڭ ھايات - ماماتى، دەرد - ھالى بىلەن ھېچكىمنىڭ كارى بولمىدى. ئۇلار ھامان بىر كۈنى بىزنى ئازاب دېڭىزىدىن قۇتۇلدۇرىدىغان بىر دانا پادىشاھ چىقىدۇ، دەپ تەشنا بولۇشتى. نىھايەت، بىر كۈنى ئەتىگىنى زۇمرەتتەك دېڭىزدا لىقمۇلىق ئالتۇن - كۈمۈش قاچىلانغان قولۋاق ئېقىپ كەلدى، قولۋاقتا يۆگەككە يۆگەپ قويۇلغان بىر بوۋاق ياتاتتى، بوۋاق بېشىنى بىر باغلام بۇغداي باشقىنىڭ ئۈستىگە قويۇۋالغانىدى. بۇ «بۇغداي ئوغلى» چوڭ بولغاندىن كېيىن دانىيىنىڭ دانا پادىشاھى بولۇپ، ئەل - يۇرتقا ئامان - ئېسەنلىك ئېلىپ كەلدى، بەخت - سائادەت ئاتا قىلدى. ئەلمۇ كۈندىن - كۈنگە قۇدرەت تاپتى. ئۇ پادىشاھ شىردى — دانىيە «قالقىنى» دەپ ئاتالدى. كۈنلەر ئايلارغا يەتتى، ئايلار يىللارغا يەتتى. بۇ ھۆرمەتلىك مۆتىۋەر پادىشاھقا قېرىلىق يېتىپ، لەھەت

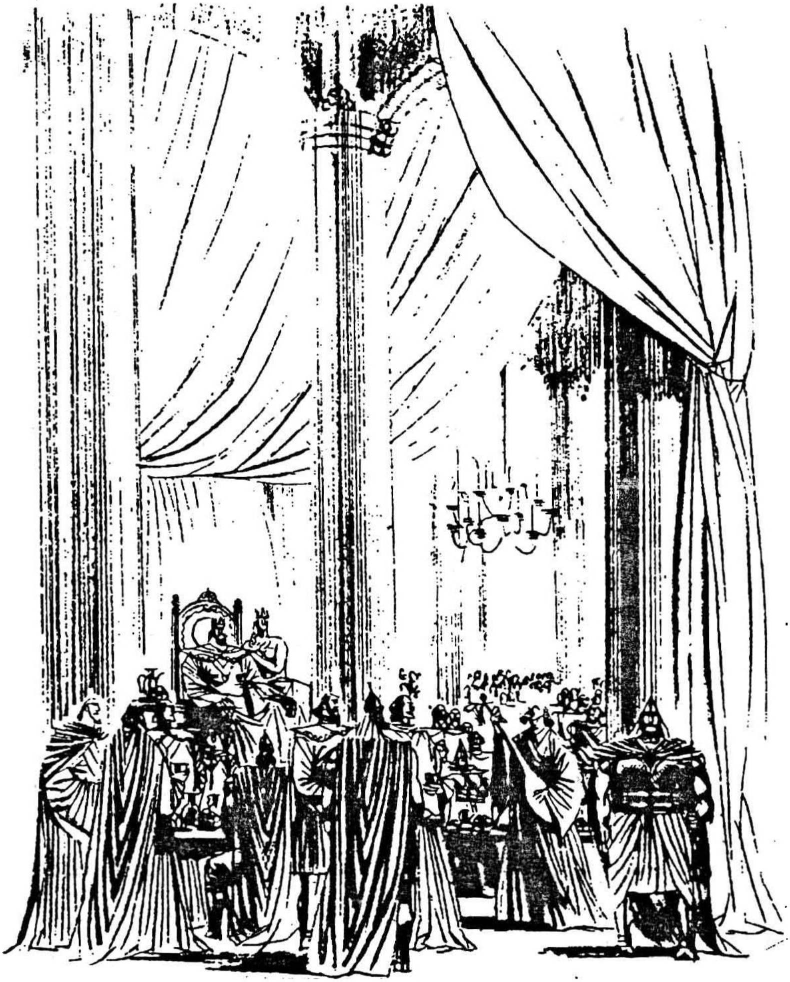

يولىغا سەپەر قىلدى. ئۇنىڭ ۋەسىيىتىگە ئاساسەن ئوغلى «بۇغ-
داي» بېئۇل، ۋەزىر - ۋۇزرالار ۋە ئاۋام پۇقرالار پادىشاھنى
«دېڭىزغا دەپنە» قىلدى.

دېڭىزدىن لەيلەپ كەلگەن دانىيىنىڭ بۇ نىجاتكارىنىڭ جەسە-
تى ئەگرى بويۇنلۇق ياغاچ قولۋاقتا سىلىندى، ئۇنىڭ يەلكىلىرى
ئۇنچە - مارجانلار بىلەن بېزەلدى. ئۇنىڭ ھايات چاغلىرىدىكى
ئۇلۇغ تۆھپىلىرىگە تەققاسلاش ئۇچۇن يېنىغا دۇبۇلغا - ساۋۇت،
قىلىچ - شەمشەر، ئالتۇن - كۈمۈش قويۇلدى. بېشىغا زەر يىپ
كەشتىلەنگەن جەڭ بايرىقى قويۇلدى. قولۋاق دېڭىز دولقۇنىدا
يىراقلارغا ئېقىپ كەتتى. ئۇنى ئۇزىتىش ئۇچۇن كەلگەنلەر قات-
تىق ھەسرەتلەندى، ئاھۇزار دېڭىز شاۋقۇنلىرىنى بېسىپ
چۈشتى…

نۇرغۇن يىللار ئۆتۈپ كەتتى. دانىيە پادىشاھىنىڭ ئورنىنى
«بۇغداي» بېئۇل ئوغلى «يېرىم دانىيىلىك» خافدانغا بەردى.
خافداننىڭ ئۇچ ئوغلى، بىر قىزى بار ئىدى. ئۇلار: «سىپاھ
نەيزىسى» خايلوگ، «شەرەپ نەيزىسى» روسكا، «ياخشى ئادەم»
خارجا ئىدى. ئۇنىڭ بىر قىزى كېيىن شىۋېتسىيە پادىشاھى
ئونىرانىڭ خانىشى بولدى. كېيىن «شەرەپ نەيزىسى» روسكا
خانلىق ئورنىغا ۋارىسلىق قىلىپ، دانىيە پادىشاھىنىڭ خانلىق
ئورنىدا ئولتۇردى.

روسكا خانلىق ئورنىدا ئولتۇرغاندىن كېيىن ئاۋام - پۇقرا-
لىرىنىڭ ھۆرمىتىگە سازاۋەر بولدى. نۇرغۇن بەرنا سەركەردىلەر
تەرەپ - تەرەپتىن ئۇنىڭ بارگاھىغا يىغىلدى. ئەل ئىچى ئاجايىپ
خۇشال كەيپىياتقا چۆمدى. ئۇ ئۆزىنىڭ تۆھپىلىرىنى ئەۋلادلارغا
يەتكۈزۈش، ئاۋام - پۇقرالارغا مېھرى - شەپقەت قىلىش ئۇچۇن
جاھاندا تەڭداشسىز سەلتەنەتلىك قەسىر سالدى ۋە ئۇ قەسىرنى
«مارال قەسىرى» دەپ ئاتىدى. قەسىر پۈتكەندىن كېيىن كاتتا
زىياپەت بەردى، زىياپەت قاتتىق قىزىپ كەتتى. نەغمە - ناۋالار

ياڭرىدى، رەققاسلا لەرزان ئۇسسۇل ئوينىدى. ھۆكۈمرانلار، ئاۋام ـ پۇقرالار شاد ـ خۇراملىق، بەخت ـ سائادەت قوينىغا چۆمدى. روسكا بۇ ھالدىن مەستۇ ـ مۇستەغرەت بولدى، لەۋزىدە تۇرۇپ، پۈتۈن بايلىقىنى سانغۇن ـ سىپاھلارغا، ۋەزىر ـ ۋۇزرالارغا، ئاۋام ـ پۇقرالارغا، پازىل ـ ئەللامىلارغا ھەدىيە قىلىپ بېرىۋەتتى. شۇنىڭ بىلەن قەسرنى شادلىق سادالىرى قاپلىدى. غەزەلخانلار: «قادىر ئاللا دۇنيانى ياراتتى، گۈزەل زېمىن دېگىزغا باقتى. ئۇلۇغ شاھ قۇياشقا ئوخشاش، نۇر، بەخت، ئۈمىد ئەكەلدى. ياپراقلىرىڭىز زېمىننى بېزىدى، ھاياتىڭىز ئەۋلادلارنى كۆپەيتتى.» دەپ غەزەل ئېيتىشتى.

جاھاننىڭ ئىشلىرىنى پەرەز قىلماق تەس. روسكا ۋە ئۇلارنىڭ پۇقرالىرى ناخشا ئېيتىپ، ئۇسسۇل ئويناپ، مەي ـ شارابلارنىڭ كەيپى تۇتقان چاغلاردا ئاپەت ياغدى. زۇلمەت قوينىدا يۈرگەن بىر يالماۋۇز ئىنسانلار دۇنياسىدىكى بۇ شادلىققا چىدىيالماي نىجىس تىرناقلىرىنى مارال قەسرىگە سوزدى.

بۇ يالماۋۇزنىڭ ئىسمى گوفاندا ئىدى. ئۇ پۈتكۈل دالانى ئىگىلىۋالغانىدى، نۇرغۇن يىللاردىن بېرى پاسكىنا سازلىقنىڭ تېرەن يەرلىرىدە ياشاپ كەلگەنىدى. ئۇ نۇرغا ئۆچ ئىدى. ئىنسانلار دۇنياسىنىڭ شادلىقىدىن ئەسلىي خەۋىرى يوق ئىدى. بىر كۈنى زېمىنغا تۈن پەردىسى يېپىلغاندا ئۇ دالىدىن چىقىپ، ناخشا ئاۋازى چىقىۋاتقان ھەيۋەتلىك قەسرگە قاراپ كەلدى. ئۇ ئىشىك يوچۇقىدىن قەسىر ئىچىگە مارىلاپ قارىدى. قەسىر ئىچىدە پادىشاھنىڭ نۆكەرلىرى ـ مۇھاپىزەتچىلىرىنىڭ تاتلىق ئۇيقۇغا كەتكەنلىكىنى كۆردى، ئۇلار مەي ـ شارابلارنى قانغۇچە ئىچىپ، ئاش ـ تائاملارنى تويغۇچە يېگەنىدى، خۇددى كۈندۈزى زىياپەتتە شاد ـ خۇراملىققا چۆمگەندەك قىلاتتى. ئۇلاردا غەم ـ قايغۇ دېگەنلەردىن ئەسەرمۇ يوق ئىدى. رەزىل يالماۋۇز گوفاندانىڭ شۇ زامان ياۋايىلىقى تۇتۇپ شىددەت بىلەن قەسرگە

此为试读,需要完整PDF请访问: www.ertongbook.com

ئېتىلىپ كىردى. ئۆتكۈر تىرناقلىرى بىلەن ئون بەش نۆكەرنى تۇتۇپ، بىر - بىرلەپ يەۋەتتى. قەسىر ئىچىنى قان ھىدى بىر ئالدى. بۇ نۆكەر يىگىتلەر شېرىن ئۇيقۇدا يالماۋۇزنىڭ قۇربانى بولدى. يالماۋۇز قايتار چېغىدا يەنە پۈتۈن ئەزايىدىن قان ئېقىپ تۇرغان ئون بەش نۆكەرنى كېيىن يېيىش ئۈچۈن قانىتىغا يۆگەپ، ئۆڭكۈرگە ئېلىپ كەتتى.

تاڭ نۇرى زۇلمەت دەرۋازىسىنى ئاچتى. كىشىلەر ئۇيقۇ دۇنياسىدىن رېئال دۇنياغا كەلدى. قەسىردىكى ئېچىنىشلىق مەنزىرىلەردىن كىشىلەر ھەيرانۇ ھەس بولۇشتى. شادلىقتىن ئەسەرمۇ يوق ئىدى. قابahەتلىك كەيپىيات ھۆكۈم سۈرەتتى. ئۇرۇق - تۇغقان، دوست - بۇرادەرلىرىدىن ئايرىلغان كىشىلەر ئاللا - توۋا سېلىشتى، ياقا يىرتىپ يىغلاشتى. پادىشاھ روسكا بىلەن ۋەزىر - ۋۇزرالارنىڭ چىرايلىرىنى غەم بۇلۇتلىرى باستى، يۈرەك - باغرىنى ھەسرەت ئوقلىرى يارا قىلدى. كىشىلەر زېمىن ئۈستىدە قالغان يالماۋۇزنىڭ ئاياغ ئىزىدىن يالماۋۇزنىڭ غايەت زور كۈچتۈڭگۈر ئىكەنلىكىنى، ئۇنى يېڭىش بەسى مۈشكۈل ئىكەنلىكىنى، دانىيە ئاسمىنىنى قاپلاپ تۇرغان بالايىئاپەت تۇمانلىرىنى تارقىتىۋېتىشنىڭ قىيىنلىقىنى بىلىشتى.

ئويلىمىغان يەردە ئىككىنچى كۈنى كېچىسى ئۇ يالماۋۇز يەنە قەسىرگە كېلىپ، دانىيىلىكلەرنىڭ خان سارىيىنى قانغا بويىۋەتتى. يالماۋۇز نۆكەرلەرنىڭ ساۋۇت - دۇبۇلغىلىرىنى چەيلەپ، ئۇلارنىڭ قانلىرىنى ئىچىپ، گۆش - سۆڭەكلىرىنى يېدى، ھايال ئۆتمەيلا مۇقەددەس قەسىر يالماۋۇزنىڭ جەڭگاھىغا ئايلاندى. روسكا يالماۋۇزنىڭ بۇنداق قاتىل - شۇمپەنلىكى ئالدىدا ئامالسىزلىقتىن تىپىرلاپ كەتتى، نۆكەرلەر قەسىرنى داۋاملىق مۇھاپىزەت قىلىشقا جۈرئەت قىلالمىدى. شۇنداق قىلىپ يالماۋۇز قەسىرنى ئىگىلىۋالدى.

ئارىدىن ئون ئىككى يىل ئۆتتى. ئاپەتلىك قارا بۇلۇتلار

دانىيە ئاسمىنىنى قاپلىدى. يالماۋۇزنىڭ پايمالىغا ئۇچرىغان كىشىلەرنىڭ يۈرىكى ھەسرەت ـ قاباھەت تىغلىرى بىلەن تىلىندى. غەپلەت ئۇيقۇسىغا كەتكەن پادىشاھ روسكانىڭ ئىرادىسى قاباھەتتىن ئاجىزلىدى. ۋەزىر ـ ۋۇزرالار، پازىل، سانغۇنلار ھېچقانداق چارە ـ تەدبىر قىلالمىدى، ئامالسىز قالدى. ئۇلار بۇ يىرگىنچلىك يالماۋۇزنىڭ قەيەردىن كەلگەنلىكىنى، قەيەرگە بارىدىغانلىقىنى بىلمىدى. ھەتتا يالماۋۇزنىڭ بۇنداق قورقۇنچلۇق ھۇجۇمىغا قانداق تاقابىل تۇرۇشنىمۇ بىلەلمىدى. ئۇلار ئامالسىزلىقتىن ئىبادەتخانىلارغا نازۇ نېمەتلەرنى تەقدىم قىلىپ، تەڭرىدىن ئېغىر تالاپەت باسقان دۆلەت بىلەن ئازاب ئىچىدە ئۆرتىنىۋاتقان خەلقنى نىجاد تاپقۇزغىن، دەپ تىلاۋەت قىلىشتى.

چەكسىز دېڭىزنىڭ ئايىغى نەدىدۇ؟ ئەزىم كېچىلىرىنىڭ تاڭ نۇرى نەدىدۇ؟

ئىككىنچى قىسسە

بېئوۋۇلفنىڭ لەشكەر تارتىپ چىققانلىقى

قورقۇنچلۇق خەۋەر دېڭىزنىڭ شىمالىغا تارقالدى. گوتلارنىڭ زېمىنىدا ياشاۋاتقان بىر باھادىر بار ئىدى. ئۇ گوت پادىشاھى ھېيرانىڭ نەۋرىسى ئىدى. ئۇ چىناردەك بەستلىك، كۈچ - قۇدرەتتە تەڭداشسىز ئىدى. ئۇنىڭغا ئوتتۇز ئادەمنىڭمۇ كۈچى يەتمەيتتى. شۇڭا كىشىلەر ئۇنى بېئوۋۇلف دەپ ئاتىشاتتى.

ئۇ دانىيىلىكلەر يالماۋۇزنىڭ قىرغىنچىلىقىغا ئۇچرىغانلىقى، ئۇلارنىڭ ھايات - ماماتىنىڭ خەتەرلىك ئەھۋالدا تۇرغانلىقىنى ئاڭلاپ، دەرغەزەپكە كەلدى - دە، دېڭىزدىن ئۆتۈپ، يالماۋۇزنى يوقىتىپ، ئىزتىراپ ئىچىدە تىركىشىۋاتقان دانىيىلىكلەرنى نىجات تاپقۇزۇشنى نىيەت قىلدى. پادىشاھ ھېيرا ئۇنىڭ بۇ نىيىتىنى قوللىدى. گوت خەلقىمۇ ئۇنى ماختاشتى.

گوتلار ئورمانلىقىدىكى توم، يارامىلىق دەرەخلەرنى كېسىپ، ئۇستا ياغاچچىلارنى تاللاپ، دېڭىز بويىدا بېئوۋۇلفنىڭ يىراققا يۈرۈش قىلىشى ئۈچۈن كېمە ياساشقا كىرىشتى. ئۇلار قەھرىماننىڭ دېڭىز دولقۇنلىرىنى يېرىپ، دانىيە خەلقىنى ئازاب - ئوقۇبەتتىن تېزراق قۇتۇلدۇرۇشى ئۈچۈن يېنىك ھەم پۇختا جەڭ كېمىسى ياساشتى. ئۇستىلار كېچەيۇ كۈندۈز توختىماي ئىشلەپ، بىر ئاي دېگەندە تېز ئۈزىدىغان بىر كېمە ياساپ چىقتى. ئەگرى بويۇنلۇق كېمىنىڭ باش تەرىپىگە ھەيۋەتلىك بىر بۆرىنىڭ ھەيكىلىنى ئويدى، بۆرىنىڭ پولتىيىپ چىققان چوڭ - چوڭ كۆزلىرى

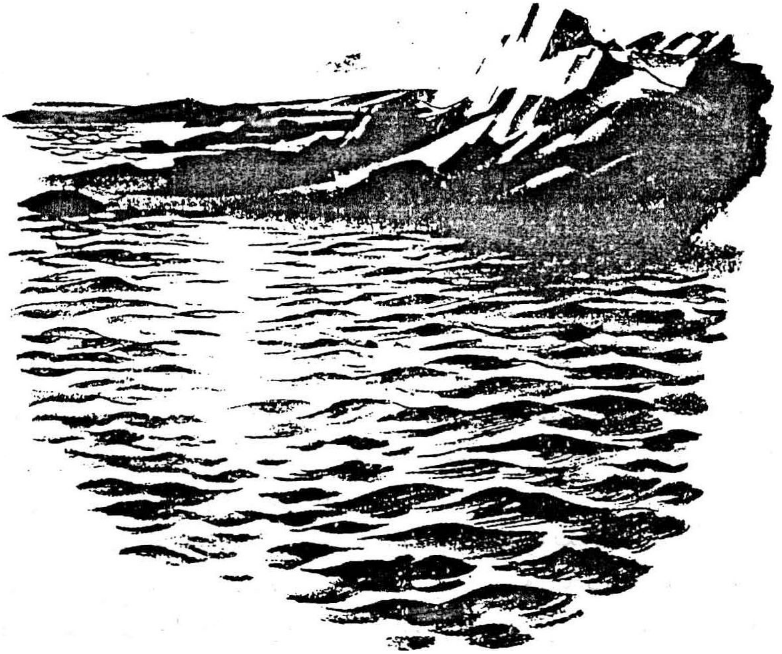

ئۇدۇلغا تىكىلگەنىدى. چوڭ ئېچىلغان ئېغىزىدىن ئۆتكۈر چىش-
لىرى كۆرۈنۈپ تۇراتتى. بۇ چىشلار ئۇنىڭ تەڭداشسىزلىقىنىڭ،
قورقماس، باتۇرلۇقىنىڭ سىمۋولى ئىدى. كېمىنىڭ ئىككى بې-
قىنىغا خۇددى ئۇچۇپ كېتىۋاتقان ئەجدىهاغا ئوخشاش چىرايلىق
گۈللۈك سىزىقلار ئويۇلغانىدى. كېمىگە دۇۋىرقاي سۇركەلگەچكە
ئاپتاپتا تاۋلىنىپ تۇراتتى. خۇشبۇي پۇراق كېلىپ تۇراتتى.
بېئوۋۇف يېڭى ياسالغان بۇ كېمىگە قارىغىنىچە خۇشال بولۇپ
كەتتى. ئۇستاملارغا كۆڭلىدە رەھمەت - ھەشقاللا دېدى. ئۇ
گوتلاردىن ئون تۆت پالۋاننى تاللىدى. ئۇلارنىڭ ھەممىسى پولات-
تەك ئەزىمەتلەر ئىدى. ئۇ ئۇلارغا ساۋۇت - دۇبۇلغا،
قىلىچ - شەمشەر، مۇستەھكەم قالقان تارقىتىپ بېرىپ، پۇختا
قوراللاندۇردى.

ئىللىق شامال چىققان بىر ئەتىگىنى بېئوۋۇف پالۋانلارنى

باشلاپ كېمىگە چىقتى، ئەل - يۇرت بىلەن خوشلىشىپ يىراق سەپەرنى باشلىدى.

قۇياش نۇرىدا بېئوۋۇف مەزمۇت تۇردى. چىرايلىرىدىن سۈر - ھەيۋىلىرى چىقىپ تۇراتتى. سۇرلۇك كۆزلىرىدىن غەلىبە ئىشەنچىسى نامايان بولاتتى. پالۋانلار كېمىنى كۈچەپ ھەيدىدى، پالاق سۇغا ئۇرۇلدى، ئىككى تەرەپكە سۇ چاچرايتتى.

ئاستا - ئاستا قاراڭغۇ چۈشۈپ تۈن پەردىسىدە يۇلتۇزلار چاقنىدى. دانىيىلىكلەرنىڭ ئۈممىدىنى ئېلىپ ماڭغان كېمە مەنزىلگاھقا بارغانسېرى يېقىنلاشتى. پالۋانلار قاتتىق تىت - تىت بولۇپ كەتتى. يۇلتۇزلارنىڭ يورۇقىدا كېمىنى تېخىمۇ كۈچىنىپ ھەيدىدى، ئۇلار ھارغان - تالغىنىنىمۇ بىلمىدى، خەتەرلىك دولقۇنلاردىنمۇ قورقمىدى...

ئوتقاشتەك قۇياش يەنە دېڭىزدىن كۆتۈرۈلگەندە پالۋانلار يىراقتا تۇرۇپ قۇرۇقلۇققا، چاقناپ تۇرغان قىيا تاشلارغا، ئېگىز تاغ چوققىلىرىغا قارىدى... ئۇ دانىيە، يالماۋۇز پايمال قىلغان يەر ئىدى. پالۋانلار قاتتىق خۇشال بولۇشقىنىچە كېمىنى تېز قىرغاققا ھەيدەپ كېلىپ توختاتتى ۋە لەنگەر تاشلىغاندىن كېيىن بىر - بىرلەپ قىرغاققا چىقتى. بۇ چاغدا قىيا تاش بويلىرىدا دانىيىنى چارلاپ قوغداۋاتقان قاراۋۇللا چەپراس قوراللانغان قوشۇننى بايقىدى. قاراۋۇل باشلىقى نەيزە تۇتقىنىچە قىرغاق تەرەپكە ئاتلىق كەلدى.

— سىلەر نېمە ئادەملەر؟ سىلەر بىزنىڭ مۇقەددەس زېمىنىمىزغا قوراللىق ھۇجۇم قىلماقچىمۇ؟ — دەپ خىتاب قىلدى.

پالۋانلار ئىلگىرىلەشتىن توختىدى. بېئوۋۇف بېشىنى كۆتۈردى ۋە كۈلۈپ تۇرۇپ جاراڭلىق ئاۋاز بىلەن جاۋابەن دېدى:

— بىز گوتلار، پادىشاھ ھېيرانىڭ قول ئاستىدىكى ئادەملەر، ئاتام ئالەمگە داڭقى بار «شەمشەر قول» ئېلچىس بولىدۇ. بىز كۈچلۈك ھۆرمەت تۇيغۇمىز بىلەن دۆلىتىڭلارنىڭ مەشھۇر

此为试读，需要完整PDF请访问：www.ertongbook.com