大公報

125

（一九三五年三——四月）

大公報

125

（一九三五年三——四月）

影印者说明

《大公报》由英敛之创办，一九〇二年六月在天津出版。一九一六年由安福系的王郅隆继续经营，至一九二五年十一月二十七日停刊。一九二六年九月一日起由吴鼎昌、胡政之、张季鸾等接办，在资产阶级、上层小资产阶级及其知识分子中有广泛影响。一九三七年八月，日军侵占天津，移至汉口出版，汉口沦陷后又移至重庆出版。日本投降后，一九四五年十二月一日在天津复刊。到一九四九年一月天津解放时停刊。

这次影印缩小为八开本，共一百六十四个分册。

大 公 报（天津版）第125分册

人民出版社出版、发行

陕西省印刷厂印刷

1983年影印　　本册定价48.00元

（限国内发行）

大公報

Ta Kung Pao
(L'Impartial)

C/A 北京郵政信箱 8-PAO

中央郵政登記第一四六六號

第一萬一千三百八十四號

電話：編輯部 三局八一一一　營業部 三局四五五〇　發行部 三局四五五一

本報價目

本埠	今日三天張	零售每份
	大洋四分	

報價	一月	半年	全年
本埠	大洋一元	五元五角	十元
外埠	一元八角	三元六角	六元

郵費	每月	半年	全年
歐美各國	三元	十八元	三十六元
日本及外埠	三角	一元八角	三元六角

定閱本報價目：政費及郵費預付概若須掛號特加郵費

中郵政總局特准立為掛號郵寄

閱報之優惠：凡一次預付報費滿一年者本報贈送一個月

代收報費：凡一次預付報費滿一年者本報贈送一個月

代辦廣告：本報廣告價目表可向廣告部索閱

代辦廣告：凡一次預付廣告費滿一年者本報贈送一個月

代辦廣告：凡一次預付廣告費滿一年者本報贈送一個月

分館：北平、上海、濟南、武昌、南京、漢口、天津、北京、南昌、長沙、蘇州、杭州、福州、廣州、太原、西安、開封、南昌、廣州、南京

英外相昨飛巴黎

與法外長交換意見

英國注意遠東局勢

【中央社電巴黎二十七日哈瓦斯電】英外相西門，明晨自倫敦乘飛機來此，於上午十一點半可抵勒布羅機場，明午將由英國駐法大使克勒克在大使館設宴，為外相洗塵，法外長拉佛爾及其他要人均將列席，宴會席上及宴會畢後，兩國外長將舉行談話，對於倫敦協定成立以後之談話及西門最近赴柏林一事，交換意見。

【中央社倫敦二十七日哈瓦斯電】外相西門赴莫斯科之計劃，現遭下院一部分議員之反對，下院右派保守黨議員以為英國與蘇俄舉行一切外交談判之前，必先將兩國間關於貿易及財政各項懸案，悉行解決，而後可，從下星期一起，保守黨議員各維將在下院向外相西門質問此事。

英國下院開會

質問遠東問題

【倫敦二十六日電】下院今日有人提及九國公約討論遠東問題，外務部發言人李爾大臣艾頓避免答復，發問者為工黨議員曼德爾，其問題為現在擱淺有人違背九國公約，侵及中國土地完整，英國政府對此有何計劃，艾頓即引二月十三日外相西門之宣言，謂英國目前十分注意遠東局勢，且與中國維持最友好之關係，曼氏復問，英國對於此事是否與美國合作，艾氏答稱，此係另一問題，至是艾氏復向下院宣稱，據外務部所知，波蘭與日本交涉締結軍事防禦公約之說，實無根據，觀察者謂此項公約對於英國及歐洲列強皆大有關係，惟據艾氏所稱，則並無此事云。

中國對外貿易

上年度輸出入之數字

津儒商總商會主席之演詞

【本市訊】天津儒商總商會於二十七日下午在英租界戈登堂舉行年會，主席南開校長張伯苓報告中國對外貿易之概況，略謂一九三四年中國之入超共達五萬萬元，對外貿易與戰前相比較，實減動數至三萬九千二百五十一萬五千六百七十五元之巨，惟有一點可以差強人意者，即輸出百分數之跌落，較輸入數額所少甚多，蓋前者較上年總額僅減少百分之十三，五，而後者則減少百分之二十三，六也。

綜觀對華貿易，機器輸入額增加一千六百十七萬三千三百九元，棉紗輸入額增加一千二百五十一萬五千六百七十五元之巨，惟有一點可以差強人意者，即輸出百分數之跌落，較輸入數額所少甚多，蓋前者較上年總額僅減少百分之十三，五，而後者則減少百分之二十三，六也。

若按國別計算，仍以美日兩國為最大宗，其次為英國，總額值二萬七千一百七十三萬二千元，占輸入總額百分之二十六，一八，惟與前一年相較，則減少二千五百七十三萬六千元矣，日本居次，總額值一萬二千六百八十萬六千元，占輸入總額百分之二十一，一，較前一年少五百四十萬三千元，第三為英國，總額值一萬二千五百四萬七千元，占百分之十八，四，日本居第二位，但總額較前一年少一千四百五十七萬五千元，英國居第三位，其總額較前一年多一百零四萬一千元，輸出增加者，當以此為一重要的例外。

今日計，仍以滬津居首，以滬津居首輸入項下總值為九千六百六十七萬元，占總額百分之九十二，一，兩項輸入額為一萬二千零七十七萬八千元，輸出額為八千一百零五萬一千元，兩項均見低落，按前一年之輸入額為一萬二千零七十七萬八百四十七萬二千元，輸出額為八千一百零五萬一千元，輸出增加者，當以此為一重要的例外。

今日計，仍以滬津居首，以滬津居首輸入項下總值為九千六百六十七萬元，占總額百分之九十二，一，兩項輸入額為一萬二千零七十七萬八千元，輸出額為八千一百零五萬一千元，兩項均見低落，按前一年之輸入額為一萬二千零七十七萬八百四十七萬二

孔宋謁蔣會商財政

新預算政策已在京商定

宋日內返京再定期入川

孔談救濟金融須通盤籌劃

【南京二十八日下午十時發專電】二十八日晨中常會散後，復召開中政會談話會，除到各委員外，並召各院部會長官，及主計長陳其采列席，從主席，討論二十四年度預算基本原則，討論結果，決組預算審查委員會，其委員人選，由常務委員指定，並定二十四年度各機關預算，須於三月十日前送會，以便交付審查。

【中央社南京二十八日電】二十八日上午中常會散會後，繼中政會舉行臨時談話會，決定二十四年度預算政策，談話會除中央委員外，各機關長官均列席，聽取財政部報告預算歲入數後，商定原則數項，限各機關於限於三月九日前送到概算提案，由中央組織審查委員會審定。

【南京二十八日下午八時發專電】財長孔祥熙與宋子文二十八日午十二時半，乘機飛漢，宋孫應孔邀，先期派機迎宋到京，二十八日晨十時，宋由滬飛京，下機後，即赴財部晤孔叙談，鄒琳秦汾及財部各司長亦在座，十二時許在部午餐畢，孔宋即同赴機場，乘機飛漢，孔行前對記者談，此次赴漢任務，係為謁蔣委員長，商二十四年度預算，及財政上各項問題，宋先生此行，係應本人之邀約，與蔣共商財政問題，本人在漢約留三日即行返京云，蔣晚宴孔宋，張學良亦渡江訪談，

【中央社南京二十八日電】二十八日晨九時，宋子文偕經委會專員陳啟齊，陳鳳翼，秘書蔡壽彝，自滬乘福特機於十時四十分抵京，降落明故宮機場，秦汾遠定邀等到機歡迎，宋下機後，即偕秦汾至財部訪財長孔祥熙商洽經委會會務，至十二時同進午餐，宋孔二氏因經委會會務及財政問題，與蔣委員長有商洽之必要，午餐後相偕至明宮機場，搭乘福特機飛漢，財部署員蔣瑋，秦汾，李鴻高，張坊等數十人，均蒞場歡送，與宋孔同行者有季青雲，陳康齊，陳鳳翼，及侍衛等八人，聞宋氏一行抵漢後，將下榻中央銀行，明後日仍乘機由漢飛滬，過京時或作數小時之勾留，又宋有下月中旬入川視察說，

【漢口二十八日下午七時發專電】孔祥熙，宋子文二十八日下午三時許，乘福特機由京抵漢，漢各商界及組織代表，均往歡迎，孔氏下機後即赴行轅謁蔣，孔語記者稱，余等來漢謁蔣，商二十四年度預算，及整理川省財政，暨經委會一切進行事宜，電漢一二日即返京，詢以救濟金融問題，孔答，此次來漢，即與蔣商定計劃，中央補助之二百四十萬，正分期撥發，一期百萬，二期八十萬，三期六十萬元，宋日內回京，再定期入川，余曾無赴川必要，稍留即返京，孔宋稱，救濟金融及白銀問題，須通盤籌劃云，

【南京二十八日電】本日下午官方證實，上海字林西報報稱，蔣委員長在漢口舉行財政會議，宋子文自漢來，自用國特飛機，於上午十時三十分抵京，與財長孔祥熙作長時間談話，並一同午餐，十二點二十分同飛漢口，孔氏告記者云，赴漢與蔣氏討論財政問題，二二日內即返京。

顧維鈞

昨由滬返嘉定

【上海二十八日下午九時發專電】顧維鈞二十八日晨返浙江嘉定原籍。

顧孟餘

病已痊愛下月返京

【中央社上海二十八日電】顧孟餘病痊，因遵醫囑，尚須調養，約下月中旬可返京銷假。

新任內次 陶履謙

明日到部視事

【南京二十八日下午八時發專電】新任內部政次陶履謙，定二日到部視事，民政司長王先强，憲任秘書陳官均堅辭，其餘部員，亦將略有更動，

【中央社上海二十八日電】新任內部常次許修直，二十七日由平抵滬，定一日赴奉平山縣省親，

朱毛殘匪一部回竄

川黔邊境形勢轉緊

川北徐匪困守南江城

【漢口二十八日下午七時發專電】川省剿匪總司令部，與各軍會商，接收成區辦法已有頭緒，田頌堯等將該軍政務保安兩處撤銷，為各軍借，徐匪困守南江西以主力踞旺蒼壩，北以主力踞校場壩，徐匪在校場壩指揮，或圖竄青川碧口，甘陝軍已嚴密防堵，川軍候改克旺，蒼後壩，即會師南江，

【漢口二十八日下午九時發專電】川軍田頌堯部二十五日由嘉陵出擊，連克迴水壩，槐樹驛，元壩子，觀音寺，老鷹場，楊家灣，江山廟，馬司觀各處，並派兵接防昭化至江口，鄧錫侯部亦已接防廣元，切取聯絡，嘉陵江西岸之匪，已被兩部肅清，

【重慶二十八日下午八時發專電】川軍廖旅，由巩灘追擊殘匪，渡水桐梓，進至大山二十七日電，王東原師奉令在酉秀阻止，蘇賀西竄，印江思南方面，由陳光中師佈防，

【重慶二十八日下午八時發專電】川軍廖旅，由巩灘追擊殘匪，渡水桐梓，進至大山二十七日電，王東原師奉令在酉秀阻止，蘇賀西竄，印江思南方面，由陳光中師佈防，

【重慶二十八日下午八時發專電】西竄殘匪，自經滇軍擊潰回竄土城仁懷一帶以後，前方軍事，頗形緊張，第二路薛岳部，連日紛紛開赴前線，分向松坎，桐梓，遵義，綏陽各地堵剿，朱毛殘匪，已嚴密防堵，川軍候改克旺，蒼後壩，即會師南江，

【重慶二十八日電】川軍廖旅，由巩灘追擊殘匪，渡水桐梓，進至大山二十七日電，王東原師奉令在酉秀阻止，蘇賀西竄，印江思南方面，由陳光中師佈防，

【重慶二十八日下午八時發專電】川省剿匪總司令部，為各軍會商，接收成區辦法已有頭緒，田頌堯等將該軍政務保安兩處撤銷，為各軍借，徐匪困守南江西以主力踞旺蒼壩，北以主力踞校場壩，徐匪在校場壩指揮，或圖竄青川碧口，甘陝軍已嚴密防堵，川軍候改克旺，蒼後壩，即會師南江，

【漢口二十八日下午七時發專電】川省剿匪總司令部，與各軍會商，接收成區辦法已有頭緒，田頌堯等將該軍政務保安兩處撤銷，為各軍借，徐匪困守南江西以主力踞旺蒼壩，北以主力踞校場壩，徐匪在校場壩指揮，或圖竄青川碧口，甘陝軍已嚴密防堵，川軍候改克旺，蒼後壩，即會師南江，

顏赴伯力

梅劇團注莫斯科

【中央社莫斯科二十七日電】梅蘭芳劇團，離海參威電，顏大使及梅蘭芳劇團，於二十七日抵該處，顏使定二十八日赴伯力，梅劇團則候三月二日快車續赴莫斯科，

汪接見高惜冰

【南京二十八日下午十時發專電】汪院長二十八日晚在邸接見盛世才代表高惜冰，高群陳新省軍民各政情況，盛定二日內赴漢謁蔣委員長，

審計部

發表四審計處長

【中央社南京二十八日電】審計部二十八日以部令發表劉文海，任應鐘，林樂宇，商文立，周增泰，為該部駐外審計，並以劉業鄂，林樂鳳，商業蘇等審計處長，鄭業浦路審計辦事處長，鄭等侯國府明令發表後，即率部派人員分赴各處，開始工作，又該部以各廳長或外放或請辭，亦於二十八日令派審計王藉田，唐乃康，李文伯分業該部二三廳長，王等定四日就業職，

王寵惠訪日記錄

已製成報告派人賚回

【南京二十八日下午十時發專電】外交界息，王寵惠在日訪問已畢，即將起程赴美，王在日遺留于日方印象甚佳，但確傳達雙方意見，未作任何具體決定，關於王與日各方談話記錄，王另有報告，專人賚回，呈中央核閱，但尚未到京，

于學忠

赴京謁汪後返津

【本報特訊】河北省主席于學忠前赴滬口晉謁張主任學良，已於昨午由滬赴京，謁汪院長報告省政情形，

【漢口二十八日下午十一時發專電】萬福麟，王樹常，鮑文樾，謁蔣張請示完畢，二十八日夜乘平漢車返平，

中士商約

覆電組特派同進行

【南京二十八日下午八時發專電】中士訂約代表，外部前派胡世澤充任，已在進行中，組織特派同進行，

【中央社南京二十八日電】覆電組特派同進行，現已成立，由外部特派胡世澤充任，已在後，亦將組織進行，

台趙支線

今日售客票通車

【銅山二十八日下午九時發專電】與臨棗支線接長六十華里之臨海台趙支路，三月一日起售三等票通車，魯南土產，中興煤運至臨城，便利，

哈斯下週赴贛

【中央社南京二十八日電】哈斯定下週赴贛奧秀峰出發，赴贛視察，將轉西北，

在滬日軍 昨未演習

因有騎兵臨時停止

【上海二十八日下午九時發專電】騎兵方面，自上月迄今，屢起操習，昨閱日部隊演習，又有人利用造謠，致居民不安，今晨演習臨時停止，

顏孟餘

【南京二十八日下午八時發專電】顏孟餘病痊，因遵醫囑，尚須調養，約下月中旬可返京銷假，

新任內次 陶履謙

明日到部視事

【南京二十八日下午八時發專電】新任內部政次陶履謙，定二日到部視事，民政司長王先强，憲任秘書陳官均堅辭，其餘部員，亦將略有更動，

【中央社上海二十八日電】新任內部常次許修直，二十七日由平抵滬，定一日赴奉平山縣省親，

顏維鈞

昨由滬返嘉定

【上海二十八日下午九時發專電】顏維鈞二十八日晨返浙江嘉定原籍。

申新事昨無進展

日商擬今日繳欵下週接收

中交等三行亦擬籌欵收購

【上海二十八日下午八時發專電】匯豐不經法院逕拍賣抵押品，有創惡例危險，招商債務抵押品頗多，頗引起不安，

【南京二十八日下午九時發專電】申新紗廠案，尚無確切辦法，聞政府交外部與英方交涉，取消匯豐拍賣，大致有望，

【上海二十八日下午九時發專電】申新事無進展，紗廠業代表，午前竟謁陳公博不得，當部及各團體，分別問會，仍少切實可行辦法，匯豐方面，以為既經拍出，須由我方向日商接洽妥當，始有辦法，連日申新債戶，向各廠索債者極多，

【南京二十八日下午十二時發專電】財長孔祥熙語記者，關於申新紗廠事，已電滬市府，會同銀行界合力設法，其根本救濟辦法，則待財實兩部會商，要國人瞭然於此，不得不為之利害，而樂用中國國家銀行及國人自辦銀行之鈔票，即無何等關係，

【南京二十八日下午四時發專電】陳公博受命到滬調查申新事，大班赫區門交涉經過尚佳，外法兩部表示兼公辦理，各界及該廠職工宣言，反對拍賣，滬第一特區法院發言人表示，申新既經特院應中國上海兩行，聲請執行假扣押，匯豐未經合法手續，擅行拍賣，實屬違法，將來匯豐如發生實際違法手續，法院當依法進行，

【南京二十八日下午十時發專電】行政院二十八日接陳公博來電，報告在滬與滬市府秘長俞鴻鈞，訪晤匯豐大班情形，詳細陳述，下午政院續有電致陳公詳查，工業司長劉藩，二十八日電，對補救辦法交換意見，

【中央社上海二十八日電】中新七廠第二債權人中國銀行延聘斐斯及陳聰祖兩律師，向滬豐律師商易有所接洽，聞意見頗接近，

【中央社上海二十八日電】故貿申新七廠之日方代表岡本村上兩律師二十八日對人非正式表示已與滬豐接洽妥貼，定一日繳欵，下週內接收，

【中央社上海二十八日電】孔祥熙二十八日電中央銀行副總裁陳行，申新七廠挽救辦法，中行旅於午後四時，召集金融界領袖舉行緊急會議，至六時始散，聞結果由中央銀行聯絡中國交通兩行，籌欵二百二十五萬，收購該廠，

唐有壬談

【中央社南京二十八日電】中新七廠，突被匯豐銀行非法拍賣，國人莫不痛心疾首，咸盼政府設法挽救，記者為明瞭政府意見，及處理此事經過，特往訪唐有壬氏，承其發表談話如次，在申新七廠，自去年因資本枯竭，無法週轉，政府即邀銀行界張公權，陳光甫，及該廠總經理榮宗敬之外弟來京，商政府協同銀行籌欵接濟，並由全國經委會協業統制會派人整理，以期挽換新式機械，採用科學管理，使出品精良，生產增加，當時接洽已有眉目，不意榮氏推翻前議，不肯履行，致原定計劃，因而擱置，本月二十六日上午，政府突接滬商會，及棉紗業公會電告，匯豐銀行因債務糾紛，決於二十七日非法拍賣該廠，以抵債欵，時值行政院舉行例會，遂由汪院長提出討論，經決議交實財兩部會商救濟辦法，並親撰電文即用電奧市長，晤駐滬英領設法制止，不料電到遲時，匯豐業於當日下午三時半非法拍賣，查該廠情形，政府夙行注意，但事關營業內容，該廠平日既諱莫如深，政府苦無從過問，此事發生，政府事前迄未得到任何方面之報告，迨得滬商會電告處分限期為二十七日，結果匯豐於二十六日下午即行非法處分，究竟真相如何，尚意度之，必甚複雜，政府以此事關係我國銀行業，除一面由實部陳部長，親自起滬調查，一面由汪院長再電奧市長詳細查明具報外，為維持本國工業計，決本過去救濟該廠之初衷，以政治外交經濟各方面之力量設法挽回，

實部表示

【中央社南京二十八日電】據實部負責人表示，關於申新紗廠第七廠救濟事，現該廠已拍賣成交，即救濟問題，已屬第二步，現在首待解決者，厥惟拍賣問題，至挽救辦法，除已由政院令滬市府及外部分別向匯豐及英總領事接洽外，已令滬社會局詳查申新與匯豐所訂合同內容及該廠現有財產，以便研究對於債欵之償還辦法，現陳公博，猶在滬調查未返京，開已有電向行政院報告，

法律問題

【中央社上海二十八日電】榮宗敬二十八日語人，申新七廠被拍賣事件，本人主張二十七日已寫布，本人現處於債務人地位，不能再有表示，惟七廠既經第一特院假扣押，任何人不能變動其債權，但依法必須取得法院之允許，始可實行拍賣，今匯豐既未遵守中國銀行辦手續，自動錯誤，故匯豐之拍賣，在法律得否認之，今日方離所謂定下週接收之時，但法院方二十日上未取得合法手續，須盼法院有以制止之，

各方援助

【中央社上海二十八日電】華商紗廠聯會代表郭順，聶麟生，劉鴻生，劉鴻聲二十八日晨十時偕申新七廠廠長李棣曦，及該會秘書長張則民，赴市府謁吳鐵城，吳因感冒未癒，由市府秘書長俞鴻鈞代見，首由李棣曦代表榮宗敬陳述匯豐拍賣情形，申新七廠經過，次各代表依據法律理由，請求救濟，繼由聶麟生，劉鴻聲，陳光甫，申新廠早停止進貨，因滬銀界採穩慎政策，市面尚安定，

滬經濟恐慌 魯受影響

各埠土產均滯銷

【濟南二十八日下午十時發專電】滬經濟恐慌影響到魯，土產滯銷，花生米價暴跌不已，梯花經少成交，申新廠早停止進貨，因滬銀界採穩慎政策，市面尚安定，

川郵會舉行 集團結婚

依新生活規約辦理

【中央社重慶二十八日電】成都西川郵務工會會員曾修武，劉迪武，王兆榮，劉榮榮等四人，定三月十七日在該會俱樂部，舉行集團結婚，請宜長鍾體乾，西川正副郵務長證婚，一切辦法，悉依照新生活規約，即上海先例舉行，市府亦決定在該府體育內行集團結婚，

簡報

【南京電　京市綏路已租與江南綏路公司，承辦合同已正式簽字，租期二十年，

【上海電】四團體二十八日開會，決即將請求救濟金融，呈送財部，

【浙黨政二十八日聯席會議，討論二五減租案，有長時間討論，因各團體所見不同，有在二五減租原則不同，有在二五減租原則不同，有在二五減租案，有長時間討論，因各團體所見

追悼魯詠安先生啓事

南京戍司令魯滌平先生生於本年三月三十一日終於三月十日在南京百子亭五十號寓所享年四十八歲茲定於三月十一日舉行追悼會並准予公祭惠賜挽聯以同人南京寄

亞代辦照會義國

決不進攻

義希望有事實證明 并要求賠償八十萬鎊

【倫敦二十八日電】據「每日郵報」羅馬訪員訊，亞比西尼亞帝爲義亞糾紛事件，有圖致義王與墨索里尼，稱，吾人決不曾擔伊里特里馬利蘭之領土，且亦從未有此意，「駐義亞國代辦向新聞記者談話，稱義國爲爲尊國誠摯的意願，爲迅速以和平方法解決此事云。

【中央社羅馬二十七日哈瓦斯電】亞比西尼亞駐義代辦阿富威克頃向報界發表宣言，謂義國擔將駐防義屬以里特里亞及索馬利蘭之軍隊，完全撤去，不留一兵一槍，亦可保證平安無事。余敢以吾國之榮譽，宣誓亞國決不作進攻義國殖民地之夢想，亞國此種和平態度，業已由亞國皇帝向義王及義相墨索里尼一再申明，然義國則仍繼續輸送大批軍隊及軍用品赴亞國邊境，當知亞國之所企求者，無非信守義亞兩國所訂之友好和解條款而已，此外吾人對於國聯亦深願效其忠誠，蓋國聯實爲亞國與西方文化之連繫，亞亞爭端，提交仲裁後，仲裁委員會偵認爲實在亞國，則義國所要求之賠款八十萬鎊，亞國準備全無慣付云。

【中央社羅馬二十七日哈瓦斯電】本日亞比西尼亞駐義代辦阿富威克向報界發表宣言後，義國負責方面宣稱，謂亞國抱有偉大之和平志願，應以事實證明而後可，亞國代辦作此類宣言，業已多次，如事實證明而後可，亞國代反何，義國不得不採取預防措施者，職是之故也，且義國政府之態度，業已十分明瞭，義國所要求之賠款數額，與所發生事變之嚴重性相較，實極爲細微云。

【中央社羅馬二十七日哈瓦斯電】義國軍隊調派向東非開拔，本日墨西那港有文西號郵船裝載兵士一千二百名，軍官一百十人，於下午一時啓碇駛往東非，奈勃斯港則有阿拉提亞號裝載大批軍用品，於午後開行他往。

【中央社倫敦二十八日海洋社電】今日每日電訊報載，義亞糾紛，迄爲英政府煩憂之原件，該報又稱，過去兩日之交涉，並無何等進展，而義亞兩方之直接談判，亦僅限於中立地帶之授蹟，至兩國邊境之劃定，以及邊境糾紛之澈底解決，尚未談到，本國政府擬致墨索里尼私人一函，促其早日提起上項兩問題與亞國討論。

薩爾還德

今日舉行正式移交 全德人民熱烈慶祝

【中央社薩爾日本克二十七日海洋社電】薩爾主權由國聯之薩爾管理委員會移交於德國政府之莊嚴典禮，茲定於星期五日上午在管理委員會主席薩克斯之辦公室內舉行，屆時德政府派內政部長富純克爲正式代表，國聯三人委員會主席阿洛綸亦將列席，移交典禮時，先由阿洛綸用法語演說，隨即譯成德語，後由富純克用德語演說，當亦譯成法語，此種歷史上之大典，德國全境無線電台並將廣播，由德國前來參觀慶祝典禮之人，約有數千，廣播專線中最熱鬧之一節，當晚開行政公署晚之進行大會，參加者可望有三十萬人。

【中央社薩爾日本克城二十七日哈瓦斯電】薩爾區域於三月一日正式歸還德國，人民現正熱烈準備舉行慶祝，駐薩爾國際軍隊及法國稅關職員，現已完全撤退，國際軍隊總司令英人勃林特中將於本日發電返國，薩爾行政委員會人員均南往返行，惟其中薩爾籍人員則未往送，明日薩爾警察總隊將正式移轉德國當局，德國處理薩爾事務專員布爾克爾，因恐政權移轉時，一部份人民作亂外行動，到政府施用反擊，以致擾亂秩序，故已採取各項防範措施，布爾克爾已令各級警察警告，謂薩爾人民倘對政府有越軌行動，則足以招致德國之對外信用，其罪應與放火燒薩爾分離相等云，同時德國全國亦正籌備慶祝事宜，各區公共建築，將懸歷德旗，全國各處酒館及咖啡店，澈夜開放，各麵包鋪則出售一種特製麵包，製成S字形（按即薩爾之第一字母）以資紀念云。

最近東京關係

荷日在遠東之關係

錫譯自現代史科一月份（續二十七日）

日本商業之侵入東印度，現已成嚴重問題，近之滿洲事件及日本對東印度商業上之侵入，亦激起荷蘭人之怨怖心，當國聯停止日本在滿行動失效後，懼且日本之退出日內瓦，荷蘭人對國聯之信賴乃漸海弱。此等事件上之艱險，致蔗出美國容許非律濱獨立之決議案，而他一種阻止日本向南發展之障碍，亦在被移去之危險中。

日本商業之侵入東印度，現已成嚴重問題，近之滿洲事件及日本對東印度商業上之侵入，亦激起荷蘭人之怨怖心，當國聯停止日本在滿行動失效後，懼且日本之退出日內瓦，荷蘭人對國聯之信賴乃漸海弱。此等事件上之艱險，致蔗出美國容許非律濱獨立之決議案，而他一種阻止日本向南發展之障碍，亦在被移去之危險中。

日本

體育界

復旦足球隊征平
復旦連絡尚佳個人技術稍差
輔仁人材整齊三堅功不可沒

【北平通信】上海復旦大學足球隊，自前日抵平後，於昨日下午三時，與平輔仁大學校友戰於輔仁場，評判徒遠科。觀衆慕名不期而會者達千人極一時之盛。兩軍對圓，首由李州行開球禮，輔仁先攻，只一合既迫入復旦腹地，張客舊憐失措，以手觸球，違法自罰，見警見，當即號令前十二碼，唐國樑主射，爲守門撲出，化險爲夷。於後輔仁前鋒時來進犯，復旦門前鋒成衆矢之地，遂射近輪，均未得志。良久，張之禎右路進兵，中鋒傳遇，李宏忠躍起頂球，大功告成。復旦既失京隅，余隊長奮起，鼓噪而上，驚瘋桑檢；惟以壁壘森嚴，大門緊閉，致難收效。前場鏖以一比零終，輔仁居前。後半時復旦陣勢更易，輔仁原堆人馬，悉隊復出，仍佔上風。惟以前鋒頭棉軟，射門欠勁，野球甚多，越位難行。門守顧得剛，果致險球，竟未得勢。而復旦之反攻，機會較少，程式昌曾一度輸送門前，觸子文揭足擊斜，距門數寸，球極勢健，頗爲可惜！最後，安樂生又玄保衛界內犯手球，傳信秋主罰踢斜。復旦慶幸未已，執料王轉寡因徐斐民之挑傳，亦立一功，總計二比〇，輔友告捷。兩軍陣容如左：

輔友

王民興　金阿奮　唐國楨　李宏忠
傳信秋　李鳳捷　王轉寡　勛
張之祿

復旦

顧剛得　張　容　李昌城　上　唐　鑑　上
關河安　翁仁安　馮　念漢
安樂生陸秀下文

建築中之上海體育場，三——田徑賽場。

球藝略評

王錫良・王景芝
昨日在平訂婚

籃球健將不愁指導無人
體育教授容將帳中說法

【北平通信】北平大學，女子學院體育教授王景芝，女士，與籃球健將王錫良，已於昨日在平訂婚。二人均蜚聲運動界，一時傳爲佳話，堪與八年前孟更生高梓之將禮燒美也。緣二王之相識，早在二年前，經黃毛張世榮於美兵餐介紹。是時輔仁與中院賽籃球，王錫良戎裝甫卸之際也。此後時相過從，常偕觀影戲，體育名家鍾演孫女士，亦時與焉。當日彼此雖有愛慕之意，只如司馬光所詠：「相見怎如不見，有情還似無情」耳。曇中，錫良以病盲腸居協和醫院，幸王景芝日必病榻慰問，聊破寂寞。後值十七屆華北運動會舉行於青島，王景芝被聘光田徑指導，因錫良未痊，固辭不就，留平看護，錫良感其誠，異鄉逢知己，愛意益增多。前者在津之好友有「張小黑子」女士者，遂被視如陌路人焉。

某日，記者曾詣協和探視錫良，而王景芝已先我而至。雙頰紅暈不勝羞怯。其顧盼之情態，以視運動場上之威風，判若二人。酬後錫良還往王與民宅休養，而景芝日必訪晤，石頭城下之盛會鄉車同載，聯袂蒞京，至是，蓋已達成熟計期矣。惟以錫良尚未卒業，致遲至今日耳。憶及二年前，記者於「北平運動員訪問記」中一稿，訪王錫良之最後一節，曾載有一談談她的問題嗎？」彼答稱「你知道得了，何必要喧嚷出去，鬧得滿城風雨呢？」當時一語雙關，蓋是時王景芝與張小黑子成對峙之勢，軒軒輊輊分也。往事已爲陳迹，今日訂婚，當亦莞爾。

張小黑子消息渺然，不能有新人舊人之感。二五既已註冊，以交遊廣泛，決分明妥客。際茲文定之夕，謹以「白頭到老」互賀。

南敏排球隊
赴滬遠征

春假期中南下

本市南敏排球隊，爲南敏體育會中組織之一，人材齊濟。茲以時屆春暖，決於春假中赴滬遠征，並請陶少甫爲指導。屆時將與滬上各大學排球隊比賽，南京或亦比賽一二次。關於此行旅費已不成問題云。又體育會會長一席，近已聘定鹿開瑗充任云。

全市公開
乒乓球賽

女子組王瑞貞退出

小學組明日可結束

本市青年會分會舉辦之全市男女公開乒乓球比賽會，女子組已入第二次循環，無將鄧婉珠，謝文碧起退出，新進楊學勤技術頗佳，本屆冠軍有望。小學組第一次循環業經結束，入選第二次循環者均爲私二小學生。最後循環已經比賽委員會改定於三月二日下午舉行。男子團體已入決死戰，青萍，銀星，蘭蘭，簡影實力在伯仲間。個人比賽因加入賽員甚多，尚未至第二次循環色。門守顧得剛表演精彩，原因固爲輔友前鋒射門之不勁，其持球不慌，帶球之乾淨，平華陳鍾恩較之遜遜。輔仁王與民毫無失誤，自屬雄能。全軍以三堅爲最雄，援前掩後，爲彼等之功，傳金二衝，配挑齊整，前鋒機會甚夥，均遭失誤；否則收獲當不止此。而復旦手里跟涉地球場經習已慣，今驍馳，冉華陳鍾恩較退出，王瑞貞近亦因故未出場，輔仁有得以得得，惟實力在伯仲間。個人比賽因加入賽員甚多，尚未至第二次循環

沖國術館

將設太極拳研究社

【開封通訊】河南國術館，成立以來，積極提倡，以期普及於民衆。年來推行甚力。近日有多人向國術報名，謂欲學習太極拳，國術館爲迎合民衆興趣起見，擬擇適中地點，成立太極拳研究社。現正在討論中，一俟該館常會議決後，即可覓地設社教練云。（德初二十五日發）

青島零訊

▼全市冬季球類比賽已於上月二十七日隨滿結束，各項冠軍，計男子高級足球山東大學，籃球黑鷹隊，中級足籃俱爲市中，國野賽與高級海軍陸戰隊，中級鐵中，女子籃球文懷女中。

▼文德縣聯籃球錦標三年矣，蓋以校長高梓提倡有素，汪誠堂女士指導有方，更加隊中擁有華北名將仲平氣紀淑雲等人，不愧稱爲島上常勝軍也。

▼高級足球決賽之日，山大學生有啦啦隊之組織，歌聲悠揚，詞調新穎，實島上破題兒創舉也。

▼山東大學連續三屆足球冠軍，永久保持「明華銀盃」。查該係青島明華銀行所捐贈，高二尺有餘，極爲壯觀云。

▼山大體育主任曾在私邸認定以資獎勵，並慰賞三軍，以示慰勞之意。席間大行酒令，體育指導員傅寶瑞雄飲四十餘盞，可謂海飲矣。

▼宋哲復有愛子焉，名穩元，年甫七齡，聰慧過人，活潑可愛。宋君時以「兒子」呼之，聞者捧腹。此亦體育界趣聞也。

▼山東大學年來對於建設方面，力求發展，前校務會議議決，添築體育教職員及女生宿舍，體育教已於去歲竣工，今年五月中旬當可落成矣。

▼華北足球宿將蕭雍非，自畢業清華，被聘爲山大國文講師，年來時有微恙小疾，體康遠不如當年。課餘仍不時玩足球，反串中鋒，氣力益覺不濟，而穩健老鍊有餘。間而出墜，爲山大足球隊出力不少云云。

啓事

今日稿件擁擠，青島市教局規定之「體育」暫行標準」，續稿暫停。

雪

世運會

一九三六

德國進行籌備中

中央社林林二十七日哈瓦斯電：本屆世界運動會，定於明年在此舉行，德國墨林匹克委員會，曾向五十五國發出邀請書，現已有四十五國表示接受。開會日亦已確定，所有冬令運動項目，定於明年二月六日至二月十六日在加米區巴登凱爾舉行，其他各項節目則定於八月一日至十六日在柏林舉行。參加比賽者，將有世界獲有錦標之運動員三千五百人之多云。

體育促進會

召開全體會員年會

今午二時法商舉行

本市體育促進會定於今日起開始報名，今日稍遲，今午二時，法商舉行全體會員年會，決分別妥客。際茲文定之夕，謹以「白頭到老」互賀

健身運動會

定今日起開始報名

本市公共體育場主辦之健身運動會，將於月之二十四日舉行。有放風箏，抖空鐘，踢毽三項，各分男，女，童三組競賽。今日開始報名，至十五日截止。

公共體育場

北寧　胥　萍　七時
錢　元　楊秋實
鍾體組
郭　珍　經寶生　五時半
朱學孔　錢　元　六時
王存剑　周　行　六時
王遠志　楊秋實　六時半
邑　回　陳濕生
錢　元　楊秋實

男子組

楊學勤　王瑞貞　五時
陳雪娥　李　陵

女子組

北平體育場

大公報代售書籍

鄭費加一

瓜圃叢刊　叙錄　金息侯輯
近世人物志　金息侯輯
辛亥殉難記　趙承孝著
英文短篇論說集　白古友編
閒明泰著

孟姜女故事考　白古友編
封泥考略　再續
封泥考略　再續
統制度與日本

梅寶昌編譯
楊恆編著
陳恆編著
張鉅編譯
本卷二

南洋統治地
鐵路要略
中國鐵路史料
中國歷代水利述略
中國水利述略
中國水利述略
中國水利述略

殷海樓著
吉原良之助編

中日對譯日語會話
中日對譯日語
中日對譯日語
中日對譯日語

經濟新聞

滬標金續呈盤旋

結果略升一元八角

大條美銀漲風更勁

【上海二十八日下午九時發專電】標金仍盤旋，開七八元半，後匯略緊，漲至八六元，繼轉鬆，收七九元一，下午因資方更多，降至七四元二，收八六元一，前市大發水進，乾昌詳大德成出，後市恆昌義豐永進，福興水出，大連帮共做三千六百餘條，進三百餘，外國掛帥中央升匯豐平，二十七日海外銀市，大條明暗俱升，美銀更昂，脚地印度買進，中國進而復出，收盤後美國按定價加零六二五購入，美股相轉紅色，美英匯兌淡落，滬市標金場外初做八百七十二元，惟買多回升，九點計開八百七十八元半，業中仍進，升達八十四元半，按機家傾向拋售，九點二十分落至八十元，移時匯市見緊，大戶補空，市況復昂，九點三刻曾現八百八十五元七角高價，入後金市又轉萎勢，各帮多有售出，十點計八十二元八角，進方買口示弱，十一點計七十九元，繼續升起三元，但市場實風未衰，金市低價計報七十七元半，午市收盤八百七十九元一角，後市計開八百七十九元七角，繼以印銀報縮，人心略提，二點二十分到過八十二元半，入後二元盤旋，三點二十分光景匯市轉緊，大戶猛售甚烈，四點計七十五元二角，次復跌去一元，空戶趁此買進，晚市收盤八百七十八元一角，結果較前回升一元八角。

滬埠金市

二十七日倫敦電，大條銀近遠期互升零六二五，計開期二十五便士六二五，紐約銀電，現貨猛漲七五，計美金五十六元二五新價，（合美匯平價四十三元七角六分）孟買銀電近期小三安那，計六十三羅比，遠期大七安那，計六十九羅比十二安那，計六十三羅比，遠期大七安那，計六十九羅比十二安那，

海外銀市

二十七日倫敦電，大條銀近遠期互升零六二五，計開期二十五便士六二五，紐約銀電，現貨猛漲七五，計美金五十六元二五新價，（合美匯平價四十三元七角六分孟買銀電近期小三安那，計六十三羅比，遠期大七安那，計六十九羅比十二安那，

海外匯市

二十七日倫敦電，先令小三便士三二五，美匯三十九元一二五，日匯一百三十七元半，（三十天期）云，

津足金

收盤價與前日相同，

金日銷一萬九千兩，

昨日本市足金市價，竟日不定，低價開盤一百〇二元九角，較前日收盤後二角，申帮提進，次盤升為三元一十五分，大價至三元九角，入後，即呈凌亂，漲落不定，時有三五角之參差，市況尚盛，五十分，買戶遲香，多頭復出，跟踪申市滑跌，十一時後，稍露俾倒，二十分，挫至三元二角，繼升一角，午刻後，三十分，按一百〇三元二角收盤，成交一萬二千八百兩，下午初平後疲，二時十分，開盤一百〇三元四角，次盤三元四角五，旋升角許四十五分，躍至三元五角七五，供求兩稀，頭奥，投機家售出外匯，印銀由六十二羅比十三安那升為十四安那，業中心氣忧惚，聯袂出手，三時二十五分，落為三元，至四時五分，收盤一百〇三元九角，三十分，成交五千九百五十兩，結果與二十七日收盤價相同，市況發盛，成至日共銷一萬八千七百五十兩，現金耗色三元，無市，殘赤升色，買價五元，賣價十元，茲將開盤收盤最高最低價列次，

開盤一〇二·九〇元，最低一〇一·九〇元，最高一〇三·九〇元，收盤一〇二·一〇元，

金融

△金景位　海關報告，三月一日至四月一日金單位每個合洋一百七十八元八角一分，

△平衡稅　上海二十八日電，中央銀行公布，平衡稅率，按美匯一先令六便士五三二二五計算，折合百分之五·七五，

△減折息　上海二十八電，減折息開八分，較二十七日各一分，

△津中洲　昨日津中電匯元價，開一萬零二十一元，較二十七日升三元，

△美票　昨日本市銅元行市，每國幣一元，合銅元五百三十四枚，較二十六日多換二十四枚，又一價五百二十四枚，

新華銀行

小額信用放欵

▲成績優良

本市法租界新華信託儲蓄銀行，自創辦小額信用放欵以來，前往洽者踵接不絕，貸出之欵現已逾五萬餘元，貸欵人人以本市月薪百元以下之各機關職員佔大多數，用途以償還重利貸欵者為最多，為子女教育費娶嫁費醫藥費火之災，實因一般小新水階級，平素缺少儲蓄，一遇不時之需，既乏通融機會，勢不得不仍還於印字房等高利貸欵，至借欵利息今該行此項放欵，僅月息八厘，分月攤還，實稍便利，茲聞該行以此項業務甚切社會需要，並試辦以來，借欵人均能如期歸還，成績良好，故決定增加額數，擴充辦理，再以此放欵以前審察標準過嚴，而手續太繁，刻正設法力求便利，而尤歡理本市各機關以團體名義向該行接洽訂約云云，

市場要訊

上海　二十八日電，今日匯兌市場活躍，原因得蔡籌委員長在漢召集財政要人討論金融問題，但交易平和，上午開市鬆，旋投機家吸進，銀行略有拋出，續而投機家復拋出，市情，金市開價變化甚小，開盤即漲二元二，繼又漲七元，收市時跌回，尚漲六角，下午開市平靜，開市時堅僵，後投機家時進時拋，市由鬆轉緊，金市開市後趨跌，最低到八百七十四元二，但收市時最後數分鐘內忽漲，公債市趨上漲，二十三年關短漲最多，

倫敦　二十七日電，山穆爾爵士公司發表一般的現象，尤以中國購入者為多，此間投機家亦有購進者，銀價之高漲，一般當然認為有利可圖，在週初，業財部講入之數幾鉅，惟漲價後，購入漸少，現時人氣頗為堅定，但恐發生反彈，

約紐　二十七日電，本日各市場均在期待美政府之行動，尤以棉花市場之態度最為明顯，彼等所欲知者，為政府收買之有棉將如何措置，一點，亦引起若干揣測，支加哥小麥約漲一分，證券市場首先有漲，隨發生反彈，後又轉佳，白銀與礦產股票頗為堅僵云，

證券

上海二十八日專電

上午第一市頭盤

四月期

關短漲	〇·〇	〇·〇	〇·〇	〇·〇	〇·〇	〇·〇	〇·〇

白晝持械行搶 一匪被捕一匪自殺

兩人均係逃兵搶得財物回籍 官警分頭追趕流彈擊傷行人

津日租界福島街昨晚匪警

【北平通信】東安門南夾道門牌三十一號，住戶楊祿瑞宅，昨晚十時許，發生搶案。匪徒趙玉斌旋即被捕，另一匪劉東昇，長捕自殺身死。茲將調查所得，分述於後：

行搶經過

時氣絕斃死。該案內六區軍砲兵劉東昇，年二十六歲，昌黎人，趙玉斌，年二十九歲，寧海縣人，前夜（廿七日）逃出軍營後，自西直門進城，分住前門外大棉鞋一帶遊逛，當夜借宿西長安街某飯店。晚後千一鐘許，彼輩竟鼠竊天開，曾赴南池子東安門南夾道門牌三十一號行搶，該處原係仁和成綢緞店，現在住戶楊祿瑞家，年六十八歲，河北寶坻縣人，同在東交民巷，帶警爵刀生涯，為妻正在臥病，子名楊雅亭，年三十歲，以唱「什不閒」為生，所入僅能糊口，並非富有之家。昨晚華亭正為其母照藥時，劉東昇，趙玉斌二匪，突推門而入，言將楊祿瑞捆住，用獨子鎗公鎗手槍威脅錢，楊某當以無錢回答，並拿住匪槍，竟欲搶奪，匪一時情急，當向楊吶一槍，幸未命中，僅將楊某手部刺傷。楊子聞聲趕出，匪長槍既鬥，逃逸。

圍捕情形

劉趙二匪出楊宅後，即向西跑去，楊某父子尾隨出門，大喊「搶人」不止。二匪情急智生，躲倉促間跳上海車，向南逃子奔去。被該處駐守交通警韓啓華攔住，當在附近車行借得自行車一輛，迅速尾追，同時內六區第三段警長程鶴鳴，警士汪福霖等，亦聞訊追來。行至東閘門時，趙匪始安然就捕。劉趙東昇，亦下洋車，向歷史博物館奔去，行至端門洞時，又見前面有長警多人堵截，後面尾追之長警，亦近在咫尺，知走頭無路，圖脫不能，遂用獨子鎗公鎗手槍，向左眼上自擊，彈由後腦射出，當場斃命。

檢驗結果

下午二時檢驗，北平地方法院派檢察官馮光燦，書記官李鳳竹，檢驗吏傅長齡，法警馬勝林等到場，眼同該管內六區警長延宸等檢驗。驗得該匪劉東昇，為保長鄭自貴之雇傭，身穿藍布長褲，一手仍握手鎗，一手拿有子彈三粒。頭帶灰色美式帽，身系藍青襯衣，棉被，手錶，斗篷，子棉襖，檢驗後，以無人認領，准由該區備棺掩埋。所遺手鎗及子彈，均由六區長警繳送警署。趙匪玉斌就捕後，當場斃命，管內六區警長延宸等訊問後，趙匪已認與劉東昇，為保南苑某軍砲兵，昨夜即前夜，始逃出撲影同劉東昇搶得若干錢財後，即離平回籍。不料事主無錢，又遭逮捕等語。

善後處置

該區署擬俟一切公文辦完後，將趙匪轉送公安局發落。事主楊祿瑞，楊華亭二人，該管長警，為便質詢，曾帶區署問話，業於昨日下午釋出。義昌綢緞莊夥計趙志鈞之自行車，因被匪搶去，後被警三區署，昨日下午，亦由該鋪夥計領去。警匪互相鳴鎗時，前外打磨廠隆福店內晉鳳豐銀號夥計張金生，適行至端門，被流彈擊傷右肩，幸傷及皮膚。當由該管長警，將張金生車送東城錢糧胡同第三衛生區事務所醫治。又有一劉文全者，在劉東昇屍旁拿觀時，口稱劉某不算搶匪，實在太冤，當地警察上前制止，劉某反抗無不止，後被警帶區罰辦。公安局長余晉鑣，對該案甚為注意，午後五時許，曾親往內六區署詢問經過云。

日租界鎮島街昨晚搶案

【本報特訊】日租界福島街西頭四號里二十三號住戶徐文濤宅，於昨晚八時，忽聞進一人，詢問：「徐先生在家否？」當時有徐文濤之妻徐劉氏出屋內，徐劉氏則答稱：「徐先生未在家。」該人當即鳴屋自擊，彈由後腦射出，當場斃命。

木炭汽車

津經理處廣告

【本市消息】本市法租界五號路鎮興貿易公司，經理上海仲明工廠鴻仲明氏慶明之木炭汽車，及各種零件，鑒霉有久。現以法義租界三馬路八號新址，遷移特定今日正式開幕。因此項汽車，是克抗劇船來品之汽油，利用國產木炭，實為國防及經濟上急切之要項。該車用木炭代油爐，構造靈巧堅固，按駛尤為簡便，行駛速度，較之用汽油者完全無異，但可省費達四五倍之多。開此爐無論任何牌號汽車，均能按裝，如用六十斤木炭，可代汽油十加倫。全國汽車如能均裝此爐，年可挽回漏局數千萬元。尤可貴者，此爐不僅適用於汽車一項，並凡原動力之機器，如抽水器等，均可按裝。國產燃料，亦可多一銷路。聞此車在滬試驗結果頗博好評，該公司即將運津一部，邀請各界試乘，以資提倡云。

聚餐會

本月三日舉行

施炳元君講演

【本市消息】上海聚約翰同學會，定於三日（星期日）午刻，在大華飯店舉行今年第一次聚餐會，並舉行新職員選舉。

鄰人之子被綁

曾代為接洽贖票

交欵後人未放回嫌疑重大

張星華等昨被偵緝隊逮捕

【本市消息】河東水梯子白衣巷東四十二號，住有張文彬，年五十八歲，以開設文生原大米莊為生。家道小康，生有二子，長名樹元，次名樹德。共近鄰住有張星華者，年六十歲，其子張錫芝，張樹芝，素與張文彬之子樹德交往甚密，常約樹德出遊。去年十一月十一日下午，張樹芝又將樹德約出，至晚未回。張文彬當詢問張樹芝弟兄，均稱不知。文彬遍尋無蹤，甚為焦急。當月十三日，突接匿人來信，令張文彬籌洋萬元，俟信贖票。文彬始知其子被綁，當即與張星華商議，設法營救，張星華應允代營贖代忙。至十六日，又接匿信，令張文彬繳洋萬元，交給同鄉黑牛城四座墳地方，交欵以紅燈為記。張文彬乃籌欵兩千元，交張星華，前往交錢贖票。距期住有張星華者，年六十歲，其子張錫芝，張樹芝，素與張文彬之子樹德交往甚密，常約樹德出遊。去年十一月十一日下午，張樹芝又將樹德約出，至晚未回。張文彬當詢問張樹芝弟兄，均稱不知。文彬遍尋無蹤，甚為焦急。當月十三日，突接匿人來信，令張文彬籌洋萬元，俟信贖票。文彬始知其子被綁，當即與張星華商議，設法營救，張星華應允代營贖代忙。至十六日，又接匿信，令張文彬繳洋萬元，交給同鄉黑牛城四座墳地方，交欵以紅燈為記。張文彬乃籌欵兩千元，交張星華，前往交錢贖票。距交錢後，未見將人放出，仍索欵後

畫刊

（五一二）

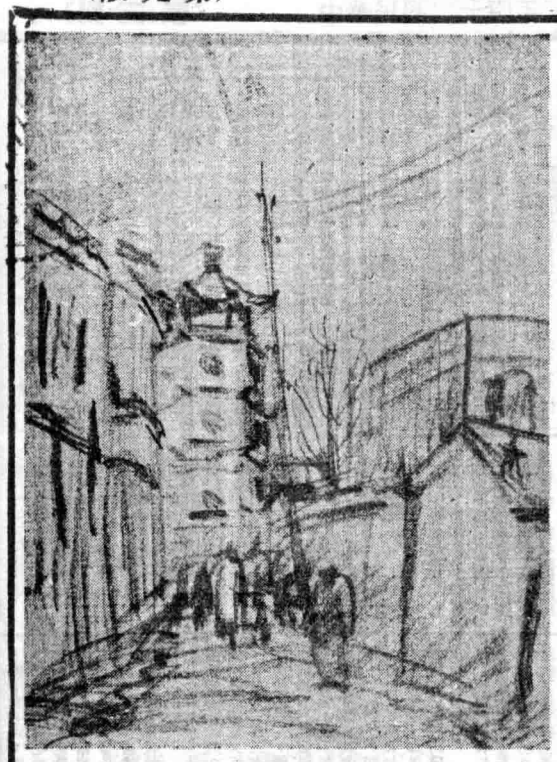

胡爺最近速寫之一：本市河北大佛院街頭

上海市教育局舉辦子弟比賽優勝組之演出時攝影

太華記者攝

浙西湖溪縣九峯山岩洞中之玉佛

杭縣玉皇山之唐代石刻

——王曉厂攝

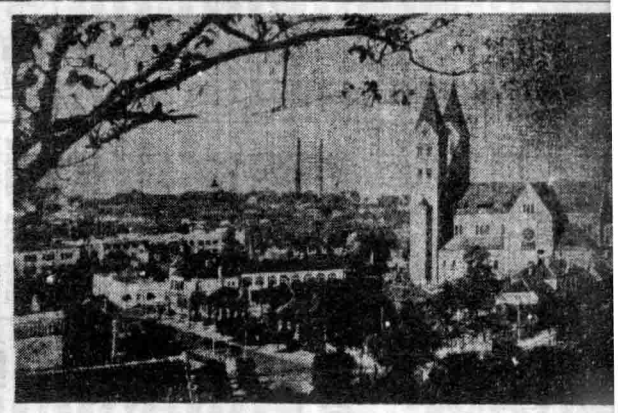

青島市街之一隅　陳紹文攝

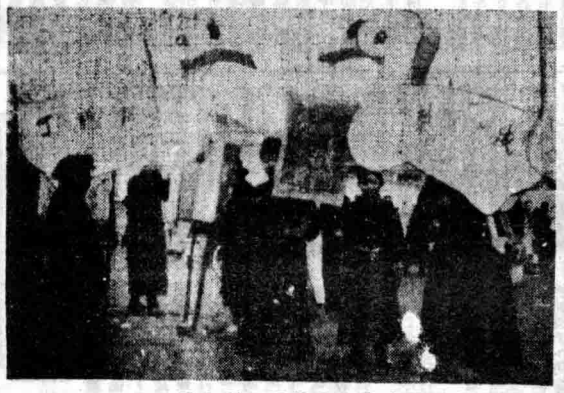

長沙舊年舉行國貨提燈大會參加者數十團體圖為花樣翻新之鴨燈　（石萬里攝）

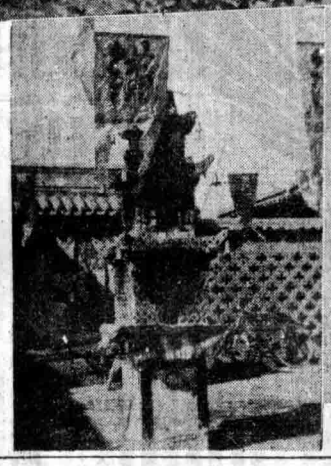

楊令德居在曆年設旺一如亭煤炭疊夜燃光焦火狀香以磚塊成塊間塊文選民舊新多

詩家黃晦聞追悼會在南京華僑招待所舉行汪院長（×）親臨主祭　（中國社攝）

訂閱國聞週報一份
每週大事，瞭如指掌！

國聞週報六大優點

包羅時事文藝
蒐集一週大事
減少訂報費用
節省閱報時間
免除剪報麻煩
便利檢查皮藏

第六期內容包括舊年前後三週國內外大事

仍售一角六分至四

再版即將出書現在訂閱尚可由第一期起報

定價表

訂期	一月四本	半年二十本	全年五十本
報費	五角五分	一元五角	二元六角
郵費	四分	三分	五分
共計	五角九分	一元六角三分	二元八角五分

每本售洋一角六分郵費在內

國聞週報社
天津法租界三十號路

各地大公報分館分銷處皆可代訂代購

第十二卷第七期目要

一週簡評：演化中的中日關係（芸生）　粵桂旅游日錄（上）（稚言）　馴匪與西南（晦）　顏使何任（冷觀）　獎勵白銀進口　蘇聯的安全觀念（蘆樵）　政之
中國的歧途（續）　胡道維
遊西陵記　李書華
極端的詩　林庚
我國關稅戰時怎樣？（六）　麥健曾
中國赤區的查田運動　漆琪生
一週間國內外大事述要　記者
一週大事日記
論評選輯（六篇）
采風錄　國風社選
凌霄一士隨筆
給丈夫的信　汪錫鵬
饑夏　劉祖春
編輯後記　編者

試閱券
憑券附郵費一分即寄本報樣本一冊試閱（只限一本）

平綏鐵路管理局通告

本局現有呈列材料招商登記承辦者並備具正式圖件指明標號並隨帶現款投標押款本局承辦者並備具正式圖件指明標號並隨帶現款投標押款本局承辦者並備具正式圖件指明標號並隨帶現款投標押款本局

賀張海若兄與楊嗣馨女士新婚

（乙亥正月十六日，在北平結婚。見各報紀載。）　顯公

長安得外，鼓瑟繁鐘林入門三鞠躬，平生此腰不輕折，拜恩御殿將毋同。當前玉立雖氏子，造端華胄追弘農。如玉守身三十載，土苴年少卑豪雄，吁嗟翰林老且病，十年鼓缶來悲風。醉歌燕市作狂舞，惜頭自署獨國翁。忽然情感動天女，維摩闢几鑒壓酒，拈花微笑既心。許雁鶩冉冉離珠宮，良辰吉日恣微醺，鵲橋夜駕飛長虹。天龍八部遠呵護，迦陵仙鳥鳴蟲蟲。狗鼠此輩得未有，最苦近俐稱毛蟲。私羊刻削那可嚼，搖搖，嚙嚙人所從，翰林長物一枝筆，蕩蕩商門卷鳴寒。鬱鬱蓬蒿鬼，鬱鬱，高高凡塢受，鬱鬱，自今燕好急得水相隨上下，雲從龍，鼓鼙鼙，摩隆隆，史家漢筆禮始終，貴者者德輝，匹梁鴻，老者鳳凰叔梁公。（史稱叔梁公娶顏夫人年六十三）

君子二者而執中，情乎吾道無終窮。

一些人

敬梓

三十幾年的生活，包老頭子，從沒有受過這樣的結損。每天出來的電車錢，不但是減去了；就連早晨一頓豆腐漿，燒餅鹽子的早點，都要緊緊肚皮省下。近來的艱苦從多鑲紋的臉色可以看出來的，是那末憔悴滾。

早晨從家裏走出來，就是滿腔心事。二十幾歲的大兒子，已經能替自己做工，偏偏又病了；二兒子一個月押的工錢還不足他自己穿衣裳的費用；三四，五，六，四個孩子上學只圖將要吃吃穿，老婆子一睜眼，老是嘮嘮從鋪子裏必須多給家裏梢錢……除了這些事外，家裏的房錢，鋪子裏的房錢，電燈錢……統統逼近眉梢。

小寒大寒又是一年。舊歷年眼看就到。鋪子裏的房錢已經拖欠五個月了，房東會三番五次派來他狼虎般的爪牙，聲勢洶洶的要搬自己的家俱；費了多少唇舌，說了無數的好話，纏算是挨到今日。然而，年關近了，眼看就是一個刀口。房東大約再也不能放鬆了，如果年關不能辦到三個月的房錢，只好由人家釘門。

「釘門以後的生活呢？」包老頭子走在路上，反復的問着自己。雖然稍冷的天氣，在他昏亂的腦中，暫時卻顯不到冷不冷。當他停腳在自己鋪子的面前，仰頭看看那三十餘年的老字號的牌匾，不覺嘆了一口氣，才覺得渾身冷得起了雞慄。

兩個手藝人，三個徒弟老早的起來了，却是他自己穿衣裳的費用；三四，五，六，四個孩子上學只圖將要吃吃穿；老婆子一睜眼，老是嘮嘮從鋪子裏必須多給家裏梢錢……除了這些事外，家裏的房錢，鋪子裏的房錢，電燈錢……統統逼近眉梢。

小寒大寒又是一年。舊歷年眼看就到。鋪子裏的房錢已經拖欠五個月了，房東會三番五次派來他狼虎般的爪牙，聲勢洶洶的要搬自己的家俱；費了多少唇舌，說了無數的好話，纏算是挨到今日。然而，年關近了，眼看就是一個刀口。房東大約再也不能放鬆了，如果年關不能辦到三個月的房錢，只好由人家釘門。

「釘門以後的生活呢？」包老頭子走在路上，反復的問着自己。雖然稍冷的天氣，在他昏亂的腦中，暫時卻顯不到冷不冷。當他停腳在自己鋪子的面前，仰頭看看那三十餘年的老字號的牌匾，不覺嘆了一口氣，才覺得渾身冷得起了雞慄。

兩個手藝人，三個徒弟老早的起來了，却是他自己穿衣裳的費用；三

中庸

柏

子路問：「聞斯行諸？」子曰：「有父兄在，如之何其聞斯行之！」冉有問：「聞斯行諸？」子曰：「聞斯行之。」公西華曰：「由也問聞斯行諸，子曰有父兄在，求也問聞斯行諸，子曰聞斯行之，赤也惑，敢問？」子曰：「求也退，故進之，由也兼人，故退之。」

原來是冉有性謙退，子路務勝人，夫子各因其失而正之，即因材施教，歸於中庸，夫子也。我們可以看出夫子不是拿過來即求其平均，而是向他那極端對的方面使極改正。

其他的例子，在論語中隨處皆是，在此不一一舉出。最後仍將論語中的一段話拿來結尾。

「子曰：『中庸之為德也，其至矣乎！民鮮久矣！』」

一九三五，一，十八，

一段人對於中庸均有誤解，今將我對於中庸的看法書之於後：

第一，中庸不是折中——譬如甲說這件東西是白的，乙說這件東西是黑的；遇到了會折中的人，一定要說那件東西是灰的。這樣所得的結論不論是可以看得出的。中庸是要得其澈底的對。其實，中庸是極端的「對」，正像物之有「脊」。唯其是絕對的對，所以是要隨事而定，不能械械然以「加起來用二除」的方式來得中庸。如是所得者定為折中。

第二，中庸並非消極而是積極——由上面所說，我們知道求中庸之道正是在在求真，求對。並不是隨波逐流而能得到鄉至善。由此於至善的看法，我們可以領略到中庸並非消極而是積極。

說了許多油象的話是不容易明白的。現在拿論語上的幾段來做証。

刺虎的研究（四）

劉濬雲

「端正好」

身段及表情

係行唱。首一句兩提淚。第四句「仇歸手刃」，須切齒毒指。第五句，自親介。六句完，仍提淚。此枝氣度須安嫻，面容須飲恨。道白至「殺此巨寇」即切齒，音調加重。

「滾繡毬」坐唱。以手眼身法表示曲中各意，當聽風沉着。唱完體散樂時之兩「望門」，此為步法討好之時。須以全力貫注，俘細痴娜走去。白至「喬裝飲笑對他們個」徐徐拭淚，慢下。使人發生一種極度可憐，極度担心之情緒方妙。見一隻虎萬福時，須極美，極力賣弄，始將別情拋起。以下淨白「這一福，酥了他半」方有用。定席交拜，凡作損下拜等處，且均有憤怒切齒之小背納表情。

「叨叨令」為全劇唱腔精華所在，佯喜亂怨，加以恐懼，俱不可缺。以「呀」字叫板，須沉而緩，使有悲憐因殺之意方為。第四句「仇歸手刃」，須切齒毒指。第五句，自親介。六句完，仍提淚。此枝氣度須安嫻，面容須飲恨。道白至「殺此巨寇」即切齒，音調加重。

「滾繡毬」坐唱。以手眼身法表示曲中各意，當聽風沉着。唱完體散樂時之兩「望門」，此為步法討好之時。須以全力貫注，俘細痴娜走去。白至「喬裝飲笑對他們個」徐徐拭淚，慢下。使人發生一種極度可憐，極度担心之情緒方妙。見一隻虎萬福時，須極美，極力賣弄，始將別情拋起。以下淨白「這一福，酥了他半」方有用。定席交拜，凡作損下拜等處，且均有憤怒切齒之小背納表情。

「叨叨令」為全劇唱腔精華所在，佯喜亂怨，

明熹宗之串風雲會（明代戲曲史料之三）

惜華

野史氏酌中志諸卷下，載陳氏天啓宮詞，有云：「駐蹕回龍六啓亭，海棠花下有歌聲。桑雲雲宇現紅鸞，天子更裝踏雪行。」注曰：「回龍觀，觀多海棠。旁有六角亭，每歲花發時，上臨幸焉。嘗於亭中，白裝宋太祖，同高永壽輩，演雪夜訪趙普之戲。民間謂輯，宮中稱雲字指肩。時有夜所貫，不知製以何物，色淺黃，加之冠上，擎豎與秋葵花無異，特為上所鍾愛，扁舞絨繡色帶也。值雨雪，內設用此，束衣擡地，以防泥汚。演戲當初夏，兩物成非所宜，上欲賞雪夜訪趙普一戲，即明初錄實中所作「宋太祖龍虎風雲會」雜劇之第三折，名「訪普」者。淨色扮宋太祖，為劇中主角，外色扮趙普朝之宮詞注文之意，明熹宗自扮宋太祖，而以內監高永壽飾趙普，據此則皇帝亦粉墨登場，串演戲劇矣。

戲班（二十二）

青如山

忌曰虎帶，演扇背龍帶。盤玉帶接口處，一頭為蟒，一頭為舌，所謂卯榫也。扣帶時必須蟒之一頭，在左邊。舌之一頭在右邊，此為青龍帶。反之即為白虎帶。按白虎二字，為吾國風俗最忌者，不必贅述。但製國考驗文云，此事因有青龍，白虎之分，但玉帶所以不許反扣者，亦恐台上偶有脫榫之時，或有應解開又扣上之時，則左為舌，右為舌，已經扣慣，偶一反扣，遇有此種情形出現，扣帶之時，勢必錯亂抓瞎，故須慎之也。

淨行不得添彩條彩條者，淨行所用勒頭之黃布條也。從前箱中，皆預備幾十條，隨盔箱管之，專備淨脚勒頭之用。舊規矩，凡係淨脚，一到後台，先勒此條，以備勾臉，如演完一場，欲添頭休息時。（後台行話添彩者即也）則盔網子皆可卸，而此彩條不許卸，此即所謂淨脚不許添彩條。其所以不許添之故，則或因一添彩條，恐趕緊來不及耳。又聞夕梨園考證云，歷來傳說，淨脚勾臉，始自關陵王。關陵王，因其為王爺，故淨面之後，此為王爺之面目，故黃色。其餘各脚，皆用白色。不許添者，恐太隨便，漆鍵王爺也。但此係傳說，并無可考云云。余按此，亦大有研究之價值，容詳塲之。

苦果（下卷）

鴛鴦蝴蝶著

（186）

我把那套襖子納在胸前，再去找，想找得出別的東西來，那曉得甚麼也沒有。却摸出一把剪刀來了——先生，你又怎麼啦？只是迷迷痴痴的。」

「我心裏有點發跟，沒有甚麼。」

「好，前面不遠有一座茶亭，我們去喝一口茶，也許舒點。先生，我扶住你，你靠着我的肩膀罷。」女人帶剪刀，我就不懂地安煞甚麼心了。我想那女人一定懷着自盡的心，不過沒有碰到要自盡的時候罷了。先生，我記起來了，聽我們鄉長說，你不是要找這女人嗎？」

「……」仁僧點了點頭。

「這女人命是沒有的了，曾上流了那麼多血，即使別處沒有傷，也沒活命的了。先生，你沒打過仗，不知道血是流不住的，流多了血就致命。如今我們只好去打探那個屍身在那裏，這一定打探得出，那地方上的人雜道生看死屍臭不去掩塊嗎？我們一問，就會知道埋在那裏了。先生，你到底是那文人，大熱天雖得走長路，容易中暑，我勸你還是坐轎子罷。」

仁僧在茶亭歇了一會，實在再也走不動，便叫了兩乘轎子。」

到通山已是午後了。

兩人在通山附近一訪問，於是有當地的保正出來了，他是一個五十多歲的老頭子。問他那天的青

放紙鳶的孩子們

陳錬青

春天明媚，正是孩子們爭放紙鳶時節。

韓江隄畔的洲渚，綠滿黃沙，够令孩子們玩個痛快。孩子們每人有各樣各式的紙鳶：有鯉魚的，有蝴蝶的，有美人的，有蜻蜓的；只是價錢高貴，放起來十分悅目的娛樂漢有。東風一陣一陣的吹，紙鳶迎風而上，放得高高，在空中招展，博得許多天真活潑的孩子拍手狂笑。

我站在沙上看。十幾個孩子無憂無慮地以賽放鳶為樂，杰意調笑，委實不知世間有憂患這件事，我很艷羨着他們的福澤。農村經濟破產的狂瀾，農人生活大闇恐慌之際，在昔小康之家，現在也面露菜根之色，談到生活，誰也深深地太息；沒有像從前那樣：因看孩子放紙鳶看得心動了，不來參加比賽，人人都像天人著不失其赤子之心」的樣子，肅然的歎笑歡嫻。孩子們不知現在生活非易，天天吃飯了飯，放學回來，沒事幹只有設法玩樂。你看他們放紙鳶，多麼有趣！而我們這班成年的人，要和他們一樣，那是不能了；縱要勉強笑樂，也是強為歡顏，總不像他們那樣的又自然，又活潑。我羨慕着他們，願把年齡縮小，跟他們做一夥兒玩。

然而若干年以前，我不是也被人目為孩子麼？不是常常興奮的過活麼？不是常常憧憬，和別的天真孩子比賽誰的紙鳶糊得美麗，誰的在空上放得高麼？而現在，宜時的光陰是逝去了，飽經世態，迫於環境，倒艷羨着他們來。如果到了若干年之後，還班天真活潑的孩子，長大成人，那時苟負着生活的重担，要知今日之歡娛，也不可得了；倘見着另一批的孩子在這裏放紙鳶玩樂，說不定也如我此時的心境一樣，生起無限的艷羨來呢！

我瞻然立於沙上，仰視冠山，只隔一水，一碧無際；而江水悠揚，襯起圓篙，飽有詩意呢。

「風箏斷線了，斷線了！」一羣孩子嚷着，電嚷着。有一個孩子一邊跑，一邊嚷，問是兩個的連拳，想要追那斷了線的紙鳶。我要問仰望天空，那斷線的紙鳶飄飄蕩蕩，在空上旋轉，遠遠望去，漸漸地降下，已不知飄在何處了。

那個失落風箏的孩子，追不着，掃興之餘，只得跑回來；無精打彩的站在一旁，既巴巴看別人的在空上忽高忽低，十分有趣，可是他臉上已無笑容；別的孩子，還依舊興高彩烈，各顯自己的紙鳶到無休休。他們愈高興的緣笑，他愈掃興，總鼓不起兩個笑窩來。多煞風景！

于是我知道孩子們不是天天無憂無慮，不過他們之所以變所以鉛，全不在於生活之窘迫與衍通，却是在關懷這點微細的事上。

大公報代售書籍

總社淺租界卅號路一六一號外埠函購

營業分部天津北門對過　鄭費加一

楊陰濤編製

梁心著

中國必要之法律新解

中國必要之法律新解

中國必要之法律新解

史地周刊

第二十四期

本刊歡迎投稿來件，請寄北平燕京大學燕東園二十四號史地周刊社。投稿簡章函索即寄。北平函件請勿欠資。

關於中學國史教科書編纂會來稿

（中學本國史教科書編纂會來稿）

本刊第二十一期所發表中學本國史教科書編纂會議稿除事，內中按稿辦法的開宗明義第一條，說：所徵求的稿乃是供編書時參考用的長編，而不是供將來教本直接採錄的。這就是說，所期望大家供給的是教科書材料，而不是教科書的正文。但這一點似乎有些關心的讀者沒有注意到，因此我們還聽到這樣的批評：把許多各不相謀的專門研究，亂七八糟地湊在一起，怎能成為一部良好的教科書？但我們在原定計劃，決不為將投來的稿件在一起而已。誠然，我們所徵求的是原始的探討（Original research）的結果，而不是正史和講「通」之浮光掠影的抄撮。但即使將來所得的稿完全合於理想，主纂者於有來稿可用之題仍須憑其力之所能，作些第一手的研究，而不能全以來稿為依據。現在的徵稿完全為盡「集思廣益」的可能而已。

於此又有人問：你們到底為什麼目的，什麼「史觀」去把亂雜的材料寫串起？這個問題是很容易回答的，但我們無論現在或將來不願意回答。這並不是因為我們沒有目的或史觀（至少中國史觀）；也不是因為我們所採的是不可告人的目的，或「滑頭」的史觀。我們之所以不願意回答這問題，有四個原因：（1）教科書的主要任務，是明白、易了、已的陳述人人應知，而無人能否認的歷史常識，這種常識，不是什麼目的或改變的。（2）我們並不想把自己的目的和史觀放在這部書的前邊（fore ground）；我們要使自己的目的和史觀在這書中成為「有若無」。我們要使讀者感覺得作者是在陳述事實而不是謀達什麼目的，或宣傳什麼史觀。最能達到目的方法是有意其有目的，最眞確的史觀是能與事實融化於無間的史觀。此固可為知者道，難與俗人言也。（3）貫穿史材之最好的線索是事實本身的脈絡，而不是現成的「史觀」，求之於現成的「史觀」只是不得已而思其次。（4）這部書的任務既不在表揚作者的目的或宣傳一派的「史觀」，把他的目的或史觀說出來，並不能增進讀者對本書的瞭解，適足以引起不細心的讀者的誤會。因為一談到史觀，便不能不提到一些流行的名詞，而這些名詞（肯定地或否定地）都挾有意起敵寇聽的情感的力量。這是我們用得着謙遜的地方。我們的謙的是藝術。一件藝術品的目的若由作者口中說出來便索然無味。於此我們願意學哈代，而不願意學蕭伯納。

上面的一段話是為答有人讀了我們的陪事和草目後，覺得我們沒有目的和「史觀」，而以為缺憾。但另外有些人卻恐怕我們有什麼「史觀」，希望我們沒有什麼「史觀」。這眞令我們左右做大難也！

什麼是「史觀」？這有兩種說法：（1）把史觀當作對於歷史的見識，對於歷史來方面的變遷和其相互關係的一個大概的看法。這種史觀不可不有，而且除了糊塗人以外不能不有。（2）把史觀當作解釋一切應史事實的因果關係之鑰匙。這種史觀不可有而且只有糊塗人纔會有。其實沒有一個像天的「歷史哲學」家，或有名的「史觀」的創始者是把所謂史觀這樣看待的。（無論他們的通錯是怎樣）拿這樣的史觀歸之於他們只是不識書，不思想之過。第（2）種史觀我們是沒有的，但（第（1）種史觀是有的，而說明這種史觀的最好方法是具體的歷史敘述，而不是抽象的名詞，尤其是最易惹起敵寇聰明的情感的流行名詞。

× × ×

成吉思汗先世的傳說

張公量

（一）三種不同的開國神話

貝加爾湖南岸現始於唐朝，那時稱他們為蒙古部落，逐水草而居的。他們在他們移入鄂爾多斯地方，說是天降下來的。他們的祖先是一個名叫蒼狼的人，騎着一匹白色的母鹿，渡過大海，來到鄂爾多斯，定居下來。他們的祖先是一個名叫蒼狼的人，騎着一匹白色的母鹿，渡過大海，來到鄂爾多斯，定居下來。

（二）三次搶親的傳說

（三）成吉思汗先世的傳說

英譯本「李秀成親供」

薛澄清

一位日本留學生的來函

——讀了「中學史地教育問題」以後——

地理學報

答問二則

大公報北平代辦部廣告

本報為便利北平各界起見特在和平門內絨線胡同設立代辦分部（電話南局四〇二〇）辦理廣告印刷代售圖書文具及本報與國聞週報一切業務如承賜顧請就近接洽為荷

大公報社啓

察哈爾省教育廳考送國外留學公費生通告

天祥號　玉德堂　李魁元　張浙洲

慶源和　諶靜泉　張良甫　分撥聲明啓事

恭頌河北省政府特務隊李隊長清波　甫　冠洲德政

啓者　天祥號慶源和號于民國十七年雙方集資開設天祥洋布莊舖址設於法租界天祥市場旁已經開業七年今因慶源和號不願續作雙方議定由夏曆甲戌十二月三十日止停止合作現在雙源和已將股本如數退出所有天祥布莊以前對內對外作保等事概作無效此後天祥布莊復作無論盈虧概與天祥號重新復作所有天祥布莊一只法天祥洋收貨條一只法天祥綢緞洋呢布疋一只完全作廢另刻新關章備用並立分撥字據存證外特此登報聲明此啓

津浦鐵路簡明行車時刻表　民國二十三年七月一日起實行

聚票行元票（總號法界原公司對過）（口東路東慶里租界號分）

黃河四萬元（水券）

航空今天開（券設）

禧誌（第十期）（第九期）河黃一獎誌（150746）（得洋一萬付建）

倫敦（國英）（商英）

遊藝（香小）

航空禧誌（香大）

中華職業教育社農學團員
組織農村考察團
全體團員五人定明日出發
考察路線決定共分十八站
以兩年光陰深入全國農村
所得材料將由本報公布

【上海通信】中華職業教育社農學團團員周尚、趙惠逆、伍本紅、鍾天石、汪本仁等五人，因欲深入全國各地農村，切實認識農村及農民生活之實在情形，特組織國內農村考察團，定三月二日出發，記者昨晤汪君於寓所，詢以考察動機、對象、日程等，據稱：本團同人年來服務農村，雖得少許經驗，然對於所持主張，尚未敢十分堅信，因若要所研究者，皆不出於案頭書本，所實驗者亦不過數十百里，所有學理是否適用於全國省縣，所採方式是否通行於各個農村，尚屬疑問，尤注意於農民經濟，一年內之出納狀況，以爲同人改進農民生計之共通張本。（2）考察全國各種族間之特性，求其感深而以紓爭之原委，藉以喚起國人之注意。

此次考察路線，分爲十八站，（1）由上海出發經厦門、香港、至廣州、（2）由廣州經高要、封川、梧州、至南宵、（3）由南寧經百色、雲南、黔、至昆明。（4）由昆明經宣威、黑節、黔、至成都、（5）由成都經雅安、至康定（打箭爐）、（6）由康定經巴安、昌都、太昭、至拉薩、（7）由拉薩經日喀則、薩噶、至喀大喀、（8）由喀大喀經來吉佛會、雞多克城、竹巴特至新疆王園、（9）由王園經和闐、於車、至疏勒、（10）由疏勒經巴楚、阿克蘇、伊寧至伊犁、（11）由伊犁東行經精河、烏蘇、達化、奇台至哈密、（12）由哈密經吉木、星星峽至安西、（13）由安西經酒泉、張掖、武威至蘭州、（14）由蘭經寧夏、中衛至寧夏、（15）由寧夏經五原、包頭至歸綏、（16）由歸綏至北平、（17）由北平經熱城至青島、（18）由青島返滬。

最大目的有三，（一）認政設於一個切實認識農村及農民生活之實在情形，（二）認識國內農村狀況，以及縣念，以供獻全國從事農村運動者，（三）明瞭全國農民生活實在情形，尤注意於農民經濟，一年內之出納狀況，以爲同人改進農民生計之共通張本，（2）考察全國各種族間之特性，求其感深而以紓爭之原委，藉以喚起國人之注意。

目的

清全國農村狀況，以及縣政設於一個切實認識農村及農民生活之實在情形，尤注意於農民經濟，一年內之出納狀況，以爲同人改進農民生計之共通張本。（2）考察全國各種族間之特性，求其感深而以紓爭之原委，藉以喚起國人之注意。

路線

（1）由上海出發經厦門、香港、至廣州、（2）由廣州經高要、封川、梧州、至南宵、（3）由南寧經百色、雲南、黔、至昆明。（4）由昆明經宣威、黑節、黔、至成都、（5）由成都經雅安、至康定（打箭爐）、（6）由康定經巴安、昌都、太昭、至拉薩、（7）由拉薩經日喀則、薩噶、至喀大喀、（8）由喀大喀經來吉佛會、雞多克城、竹巴特至新疆王園、（9）由王園經和闐、於車、至疏勒、（10）由疏勒經巴楚、阿克蘇、伊寧至伊犁、（11）由伊犁東行經精河、烏蘇、達化、奇台至哈密、（12）由哈密經吉木、星星峽至安西、（13）由安西經酒泉、張掖、武威至蘭州、（14）由蘭經寧夏、中衛至寧夏、（15）由寧夏經五原、包頭至歸綏、（16）由歸綏至北平、（17）由北平經熱城至青島、（18）由青島返滬。

對象

考察對象可分爲三種，甲、經濟、包括農產、畜牧、特產、工商、實業、乙、文化、包括教育、宗教、風俗、習慣、婦女地位、丙、治安、包括組織、保安、交通、建設等，我們深信（一）解決全國農民本身的痛苦即是解決中華民國嚴個民族的痛苦，（二）有健全的團體而後有健全的事業，（3）欲改進農村須先有實際而精確的調查，與團體的力量，以解除吾人生活環境一切的困難，（4）效忠於團體即是效忠於事業。

五戒

並且規定五大禁條，（一）不吸煙，（二）不酗酒，（三）不賭博，不嫖妓，（四）不吸鴉片，（五）不爲盜賊，（六）不爲流氓，（七）不爲惡棍，（八）不爲土匪，（九）不爲軍閥，（十）不爲汪精衛，（十一）不爲漢奸，（十二）不爲賣國賊，（十三）不爲貪官污吏，（十四）不爲土豪劣紳，（十五）不爲地痞流氓，（十六）不爲賣淫婦，（十七）不爲娼妓，（十八）不爲嫖客，（十九）不爲賭徒，（二十）不爲酒鬼，（二十一）不爲鴉片鬼，（二十二）不爲強盜，（二十三）不爲小偷，（二十四）不爲乞丐，（二十五）不爲流氓，（二十六）不爲惡棍，（二十七）不爲土匪，（二十八）不爲軍閥，（二十九）不爲汪精衛，（三十）不爲漢奸，（三十一）不爲賣國賊，（三十二）不爲貪官污吏，（三十三）不爲土豪劣紳，（三十四）不爲地痞流氓，（三十五）不爲賣淫婦，（三十六）不爲娼妓，（三十七）不爲嫖客，（三十八）不爲賭徒，（三十九）不爲酒鬼，（四十）不爲鴉片鬼，（四十一）不爲強盜，（四十二）不爲小偷，（四十三）不爲乞丐，（四十四）不爲流氓，（四十五）不爲惡棍，（四十六）不爲土匪，（四十七）不爲軍閥，（四十八）不爲汪精衛，（四十九）不爲漢奸，（五十）不爲賣國賊，（五十一）不爲貪官污吏，（五十二）不爲土豪劣紳，（五十三）不爲地痞流氓，（五十四）不爲賣淫婦，（五十五）不爲娼妓，（五十六）不爲嫖客，（五十七）不爲賭徒，（五十八）不爲酒鬼，（五十九）不爲鴉片鬼，（六十）不爲強盜，（六十一）不爲小偷，（六十二）不爲乞丐，（六十三）不爲流氓，（六十四）不爲惡棍，（六十五）不爲土匪，（六十六）不爲軍閥，（六十七）不爲汪精衛，（六十八）不爲漢奸，（六十九）不爲賣國賊，（七十）不爲貪官污吏，（七十一）不爲土豪劣紳，（七十二）不爲地痞流氓，（七十三）不爲賣淫婦，（七十四）不爲娼妓，（七十五）不爲嫖客，（七十六）不爲賭徒，（七十七）不爲酒鬼，（七十八）不爲鴉片鬼，（七十九）不爲強盜，（八十）不爲小偷，（八十一）不爲乞丐，（八十二）不爲流氓，（八十三）不爲惡棍，（八十四）不爲土匪，（八十五）不爲軍閥，（八十六）不爲汪精衛，（八十七）不爲漢奸，（八十八）不爲賣國賊，（八十九）不爲貪官污吏，（九十）不爲土豪劣紳，（九十一）不爲地痞流氓，（九十二）不爲賣淫婦，（九十三）不爲娼妓，（九十四）不爲嫖客，（九十五）不爲賭徒，（九十六）不爲酒鬼，（九十七）不爲鴉片鬼，（九十八）不爲強盜，（九十九）不爲小偷，（一百）不爲乞丐，（一百一）不爲流氓，（一百二）不爲惡棍，（一百三）不爲土匪，（一百四）不爲軍閥，（一百五）不爲汪精衛，（一百六）不爲漢奸，（一百七）不爲賣國賊，（一百八）不爲貪官污吏，（一百九）不爲土豪劣紳，（一百十）不爲地痞流氓，（一百十一）不爲賣淫婦，（一百十二）不爲娼妓，（一百十三）不爲嫖客，（一百十四）不爲賭徒，（一百十五）不爲酒鬼，（一百十六）不爲鴉片鬼，（一百十七）不爲強盜，（一百十八）不爲小偷，（一百十九）不爲乞丐，（一百二十）不爲流氓，（一百二十一）不爲惡棍，（一百二十二）不爲土匪，（一百二十三）不爲軍閥，（一百二十四）不爲汪精衛，（一百二十五）不爲漢奸，（一百二十六）不爲賣國賊，（一百二十七）不爲貪官污吏，（一百二十八）不爲土豪劣紳，（一百二十九）不爲地痞流氓，（一百三十）不爲賣淫婦，（一百三十一）不爲娼妓，（一百三十二）不爲嫖客，（一百三十三）不爲賭徒，（一百三十四）不爲酒鬼，（一百三十五）不爲鴉片鬼，（一百三十六）不爲強盜，（一百三十七）不爲小偷，（一百三十八）不爲乞丐，（一百三十九）不爲流氓，（一百四十）不爲惡棍，（一百四十一）不爲土匪，（一百四十二）不爲軍閥，（一百四十三）不爲汪精衛，（一百四十四）不爲漢奸，（一百四十五）不爲賣國賊，（一百四十六）不爲貪官污吏，（一百四十七）不爲土豪劣紳，（一百四十八）不爲地痞流氓，（一百四十九）不爲賣淫婦，（一百五十）不爲娼妓，（一百五十一）不爲嫖客，（一百五十二）不爲賭徒，（一百五十三）不爲酒鬼，（一百五十四）不爲鴉片鬼，（一百五十五）不爲強盜，（一百五十六）不爲小偷，（一百五十七）不爲乞丐，（一百五十八）不爲流氓，（一百五十九）不爲惡棍，（一百六十）不爲土匪，（一百六十一）不爲軍閥，（一百六十二）不爲汪精衛，（一百六十三）不爲漢奸，（一百六十四）不爲賣國賊，（一百六十五）不爲貪官污吏，（一百六十六）不爲土豪劣紳，（一百六十七）不爲地痞流氓，（一百六十八）不爲賣淫婦，（一百六十九）不爲娼妓，（一百七十）不爲嫖客，（一百七十一）不爲賭徒，（一百七十二）不爲酒鬼，（一百七十三）不爲鴉片鬼，（一百七十四）不爲強盜，（一百七十五）不爲小偷，（一百七十六）不爲乞丐，（一百七十七）不爲流氓，（一百七十八）不爲惡棍，（一百七十九）不爲土匪，（一百八十）不爲軍閥，（一百八十一）不爲汪精衛，（一百八十二）不爲漢奸，（一百八十三）不爲賣國賊，（一百八十四）不爲貪官污吏，（一百八十五）不爲土豪劣紳，（一百八十六）不爲地痞流氓，（一百八十七）不爲賣淫婦，（一百八十八）不爲娼妓，（一百八十九）不爲嫖客，（一百九十）不爲賭徒，（一百九十一）不爲酒鬼，（一百九十二）不爲鴉片鬼，（一百九十三）不爲強盜，（一百九十四）不爲小偷，（一百九十五）不爲乞丐，（一百九十六）不爲流氓，（一百九十七）不爲惡棍，（一百九十八）不爲土匪，（一百九十九）不爲軍閥，（二百）不爲汪精衛，（二百一）不爲漢奸，（二百二）不爲賣國賊，（二百三）不爲貪官污吏，（二百四）不爲土豪劣紳，（二百五）不爲地痞流氓，（二百六）不爲賣淫婦，（二百七）不爲娼妓，（二百八）不爲嫖客，（二百九）不爲賭徒，（二百十）不爲酒鬼，（二百十一）不爲鴉片鬼，（二百十二）不爲強盜，（二百十三）不爲小偷，（二百十四）不爲乞丐，（二百十五）不爲流氓，（二百十六）不爲惡棍，（二百十七）不爲土匪，（二百十八）不爲軍閥，（二百十九）不爲汪精衛，（二百二十）不爲漢奸，（二百二十一）不爲賣國賊，（二百二十二）不爲貪官污吏，（二百二十三）不爲土豪劣紳，（二百二十四）不爲地痞流氓，（二百二十五）不爲賣淫婦，（二百二十六）不爲娼妓，（二百二十七）不爲嫖客，（二百二十八）不爲賭徒，（二百二十九）不爲酒鬼，（二百三十）不爲鴉片鬼，（二百三十一）不爲強盜，（二百三十二）不爲小偷，（二百三十三）不爲乞丐，（二百三十四）不爲流氓，（二百三十五）不爲惡棍，（二百三十六）不爲土匪，（二百三十七）不爲軍閥，（二百三十八）不爲汪精衛，（二百三十九）不爲漢奸，（二百四十）不爲賣國賊，（二百四十一）不爲貪官污吏，（二百四十二）不爲土豪劣紳，（二百四十三）不爲地痞流氓，（二百四十四）不爲賣淫婦，（二百四十五）不爲娼妓，（二百四十六）不爲嫖客，（二百四十七）不爲賭徒，（二百四十八）不爲酒鬼，（二百四十九）不爲鴉片鬼，（二百五十）不爲強盜，（二百五十一）不爲小偷，（二百五十二）不爲乞丐，（二百五十三）不爲流氓，（二百五十四）不爲惡棍，（二百五十五）不爲土匪，（二百五十六）不爲軍閥，（二百五十七）不爲汪精衛，（二百五十八）不爲漢奸，（二百五十九）不爲賣國賊，（二百六十）不爲貪官污吏，（二百六十一）不爲土豪劣紳，（二百六十二）不爲地痞流氓，（二百六十三）不爲賣淫婦，（二百六十四）不爲娼妓，（二百六十五）不爲嫖客，（二百六十六）不爲賭徒，（二百六十七）不爲酒鬼，（二百六十八）不爲鴉片鬼，（二百六十九）不爲強盜，（二百七十）不爲小偷，（二百七十一）不爲乞丐，（二百七十二）不爲流氓，（二百七十三）不爲惡棍，（二百七十四）不爲土匪，（二百七十五）不爲軍閥，（二百七十六）不爲汪精衛，（二百七十七）不爲漢奸，（二百七十八）不爲賣國賊，（二百七十九）不爲貪官污吏，（二百八十）不爲土豪劣紳，（二百八十一）不爲地痞流氓，（二百八十二）不爲賣淫婦，（二百八十三）不爲娼妓，（二百八十四）不爲嫖客，（二百八十五）不爲賭徒，（二百八十六）不爲酒鬼，（二百八十七）不爲鴉片鬼，（二百八十八）不爲強盜，（二百八十九）不爲小偷，（二百九十）不爲乞丐，（二百九十一）不爲流氓，（二百九十二）不爲惡棍，（二百九十三）不爲土匪，（二百九十四）不爲軍閥，（二百九十五）不爲汪精衛，（二百九十六）不爲漢奸，（二百九十七）不爲賣國賊，（二百九十八）不爲貪官污吏，（二百九十九）不爲土豪劣紳，（三百）不爲地痞流氓，（三百一）不爲賣淫婦，（三百二）不爲娼妓，（三百三）不爲嫖客，（三百四）不爲賭徒，（三百五）不爲酒鬼，（三百六）不爲鴉片鬼，（三百七）不爲強盜，（三百八）不爲小偷，（三百九）不爲乞丐，（三百十）不爲流氓，（三百十一）不爲惡棍，（三百十二）不爲土匪，（三百十三）不爲軍閥，（三百十四）不爲汪精衛，（三百十五）不爲漢奸，（三百十六）不爲賣國賊，（三百十七）不爲貪官污吏，（三百十八）不爲土豪劣紳，（三百十九）不爲地痞流氓，（三百二十）不爲賣淫婦，（三百二十一）不爲娼妓，（三百二十二）不爲嫖客，（三百二十三）不爲賭徒，（三百二十四）不爲酒鬼，（三百二十五）不爲鴉片鬼，（三百二十六）不爲強盜，（三百二十七）不爲小偷，（三百二十八）不爲乞丐，（三百二十九）不爲流氓，（三百三十）不爲惡棍，（三百三十一）不爲土匪，（三百三十二）不爲軍閥，（三百三十三）不爲汪精衛，（三百三十四）不爲漢奸，（三百三十五）不爲賣國賊，（三百三十六）不爲貪官污吏，（三百三十七）不爲土豪劣紳，（三百三十八）不爲地痞流氓，（三百三十九）不爲賣淫婦，（三百四十）不爲娼妓，（三百四十一）不爲嫖客，（三百四十二）不爲賭徒，（三百四十三）不爲酒鬼，（三百四十四）不爲鴉片鬼，（三百四十五）不爲強盜，（三百四十六）不爲小偷，（三百四十七）不爲乞丐，（三百四十八）不爲流氓，（三百四十九）不爲惡棍，（三百五十）不爲土匪，（三百五十一）不爲軍閥，（三百五十二）不爲汪精衛，（三百五十三）不爲漢奸，（三百五十四）不爲賣國賊，（三百五十五）不爲貪官污吏，（三百五十六）不爲土豪劣紳，（三百五十七）不爲地痞流氓，（三百五十八）不爲賣淫婦，（三百五十九）不爲娼妓，（三百六十）不爲嫖客，（三百六十一）不爲賭徒，（三百六十二）不爲酒鬼，（三百六十三）不爲鴉片鬼，（三百六十四）不爲強盜，（三百六十五）不爲小偷，（三百六十六）不爲乞丐，（三百六十七）不爲流氓，（三百六十八）不爲惡棍，（三百六十九）不爲土匪，（三百七十）不爲軍閥，（三百七十一）不爲汪精衛，（三百七十二）不爲漢奸，（三百七十三）不爲賣國賊，（三百七十四）不爲貪官污吏，（三百七十五）不爲土豪劣紳，（三百七十六）不爲地痞流氓，（三百七十七）不爲賣淫婦，（三百七十八）不爲娼妓，（三百七十九）不爲嫖客，（三百八十）不爲賭徒，（三百八十一）不爲酒鬼，（三百八十二）不爲鴉片鬼，（三百八十三）不爲強盜，（三百八十四）不爲小偷，（三百八十五）不爲乞丐，（三百八十六）不爲流氓，（三百八十七）不爲惡棍，（三百八十八）不爲土匪，（三百八十九）不爲軍閥，（三百九十）不爲汪精衛，（三百九十一）不爲漢奸，（三百九十二）不爲賣國賊，（三百九十三）不爲貪官污吏，（三百九十四）不爲土豪劣紳，（三百九十五）不爲地痞流氓，（三百九十六）不爲賣淫婦，（三百九十七）不爲娼妓，（三百九十八）不爲嫖客，（三百九十九）不爲賭徒，（四百）不爲酒鬼，（四百一）不爲鴉片鬼，（四百二）不爲強盜，（四百三）不爲小偷，（四百四）不爲乞丐，（四百五）不爲流氓，（四百六）不爲惡棍，（四百七）不爲土匪，（四百八）不爲軍閥，（四百九）不爲汪精衛，（四百十）不爲漢奸，（四百十一）不爲賣國賊，（四百十二）不爲貪官污吏，（四百十三）不爲土豪劣紳，（四百十四）不爲地痞流氓，（四百十五）不爲賣淫婦，（四百十六）不爲娼妓，（四百十七）不爲嫖客，（四百十八）不爲賭徒，（四百十九）不爲酒鬼，（四百二十）不爲鴉片鬼，（四百二十一）不爲強盜，（四百二十二）不爲小偷，（四百二十三）不爲乞丐，（四百二十四）不爲流氓，（四百二十五）不爲惡棍，（四百二十六）不爲土匪，（四百二十七）不爲軍閥，（四百二十八）不爲汪精衛，（四百二十九）不爲漢奸，（四百三十）不爲賣國賊，（四百三十一）不爲貪官污吏，（四百三十二）不爲土豪劣紳，（四百三十三）不爲地痞流氓，（四百三十四）不爲賣淫婦，（四百三十五）不爲娼妓，（四百三十六）不爲嫖客，（四百三十七）不爲賭徒，（四百三十八）不爲酒鬼，（四百三十九）不爲鴉片鬼，（四百四十）不爲強盜，（四百四十一）不爲小偷，（四百四十二）不爲乞丐，（四百四十三）不爲流氓，（四百四十四）不爲惡棍，（四百四十五）不爲土匪，（四百四十六）不爲軍閥，（四百四十七）不爲汪精衛，（四百四十八）不爲漢奸，（四百四十九）不爲賣國賊，（四百五十）不爲貪官污吏，（四百五十一）不爲土豪劣紳，（四百五十二）不爲地痞流氓，（四百五十三）不爲賣淫婦，（四百五十四）不爲娼妓，（四百五十五）不爲嫖客，（四百五十六）不爲賭徒，（四百五十七）不爲酒鬼，（四百五十八）不爲鴉片鬼，（四百五十九）不爲強盜，（四百六十）不爲小偷，（四百六十一）不爲乞丐，（四百六十二）不爲流氓，（四百六十三）不爲惡棍，（四百六十四）不爲土匪，（四百六十五）不爲軍閥，（四百六十六）不爲汪精衛，（四百六十七）不爲漢奸，（四百六十八）不爲賣國賊，（四百六十九）不爲貪官污吏，（四百七十）不爲土豪劣紳，（四百七十一）不爲地痞流氓，（四百七十二）不爲賣淫婦，（四百七十三）不爲娼妓，（四百七十四）不爲嫖客，（四百七十五）不爲賭徒，（四百七十六）不爲酒鬼，（四百七十七）不爲鴉片鬼，（四百七十八）不爲強盜，（四百七十九）不爲小偷，（四百八十）不爲乞丐，（四百八十一）不爲流氓，（四百八十二）不爲惡棍，（四百八十三）不爲土匪，（四百八十四）不爲軍閥，（四百八十五）不爲汪精衛，（四百八十六）不爲漢奸，（四百八十七）不爲賣國賊，（四百八十八）不爲貪官污吏，（四百八十九）不爲土豪劣紳，（四百九十）不爲地痞流氓，（四百九十一）不爲賣淫婦，（四百九十二）不爲娼妓，（四百九十三）不爲嫖客，（四百九十四）不爲賭徒，（四百九十五）不爲酒鬼，（四百九十六）不爲鴉片鬼，（四百九十七）不爲強盜，（四百九十八）不爲小偷，（四百九十九）不爲乞丐，（五百）不爲流氓，（五百一）不爲惡棍，（五百二）不爲土匪，（五百三）不爲軍閥，（五百四）不爲汪精衛，（五百五）不爲漢奸，（五百六）不爲賣國賊，（五百七）不爲貪官污吏，（五百八）不爲土豪劣紳，（五百九）不爲地痞流氓，（五百十）不爲賣淫婦，（五百十一）不爲娼妓，（五百十二）不爲嫖客，（五百十三）不爲賭徒，（五百十四）不爲酒鬼，（五百十五）不爲鴉片鬼，（五百十六）不爲強盜，（五百十七）不爲小偷，（五百十八）不爲乞丐，（五百十九）不爲流氓，（五百二十）不爲惡棍，（五百二十一）不爲土匪，（五百二十二）不爲軍閥，（五百二十三）不爲汪精衛，（五百二十四）不爲漢奸，（五百二十五）不爲賣國賊，（五百二十六）不爲貪官污吏，（五百二十七）不爲土豪劣紳，（五百二十八）不爲地痞流氓，（五百二十九）不爲賣淫婦，（五百三十）不爲娼妓，（五百三十一）不爲嫖客，（五百三十二）不爲賭徒，（五百三十三）不爲酒鬼，（五百三十四）不爲鴉片鬼，（五百三十五）不爲強盜，（五百三十六）不爲小偷，（五百三十七）不爲乞丐，（五百三十八）不爲流氓，（五百三十九）不爲惡棍，（五百四十）不爲土匪，（五百四十一）不爲軍閥，（五百四十二）不爲汪精衛，（五百四十三）不爲漢奸，（五百四十四）不爲賣國賊，（五百四十五）不爲貪官污吏，（五百四十六）不爲土豪劣紳，（五百四十七）不爲地痞流氓，（五百四十八）不爲賣淫婦，（五百四十九）不爲娼妓，（五百五十）不爲嫖客，（五百五十一）不爲賭徒，（五百五十二）不爲酒鬼，（五百五十三）不爲鴉片鬼，（五百五十四）不爲強盜，（五百五十五）不爲小偷，（五百五十六）不爲乞丐，（五百五十七）不爲流氓，（五百五十八）不爲惡棍，（五百五十九）不爲土匪，（五百六十）不爲軍閥，（五百六十一）不爲汪精衛，（五百六十二）不爲漢奸，（五百六十三）不爲賣國賊，（五百六十四）不爲貪官污吏，（五百六十五）不爲土豪劣紳，（五百六十六）不爲地痞流氓，（五百六十七）不爲賣淫婦，（五百六十八）不爲娼妓，（五百六十九）不爲嫖客，（五百七十）不爲賭徒，（五百七十一）不爲酒鬼，（五百七十二）不爲鴉片鬼，（五百七十三）不爲強盜，（五百七十四）不爲小偷，（五百七十五）不爲乞丐，（五百七十六）不爲流氓，（五百七十七）不爲惡棍，（五百七十八）不爲土匪，（五百七十九）不爲軍閥，（五百八十）不爲汪精衛，（五百八十一）不爲漢奸，（五百八十二）不爲賣國賊，（五百八十三）不爲貪官污吏，（五百八十四）不爲土豪劣紳，（五百八十五）不爲地痞流氓，（五百八十六）不爲賣淫婦，（五百八十七）不爲娼妓，（五百八十八）不爲嫖客，（五百八十九）不爲賭徒，（五百九十）不爲酒鬼，（五百九十一）不爲鴉片鬼，（五百九十二）不爲強盜，（五百九十三）不爲小偷，（五百九十四）不爲乞丐，（五百九十五）不爲流氓，（五百九十六）不爲惡棍，（五百九十七）不爲土匪，（五百九十八）不爲軍閥，（五百九十九）不爲汪精衛，（六百）不爲漢奸，（六百一）不爲賣國賊，（六百二）不爲貪官污吏，（六百三）不爲土豪劣紳，（六百四）不爲地痞流氓，（六百五）不爲賣淫婦，（六百六）不爲娼妓，（六百七）不爲嫖客，（六百八）不爲賭徒，（六百九）不爲酒鬼，（六百十）不爲鴉片鬼，（六百十一）不爲強盜，（六百十二）不爲小偷，（六百十三）不爲乞丐，（六百十四）不爲流氓，（六百十五）不爲惡棍，（六百十六）不爲土匪，（六百十七）不爲軍閥，（六百十八）不爲汪精衛，（六百十九）不爲漢奸，（六百二十）不爲賣國賊，（六百二十一）不爲貪官污吏，（六百二十二）不爲土豪劣紳，（六百二十三）不爲地痞流氓，（六百二十四）不爲賣淫婦，（六百二十五）不爲娼妓，（六百二十六）不爲嫖客，（六百二十七）不爲賭徒，（六百二十八）不爲酒鬼，（六百二十九）不爲鴉片鬼，（六百三十）不爲強盜，（六百三十一）不爲小偷，（六百三十二）不爲乞丐，（六百三十三）不爲流氓，（六百三十四）不爲惡棍，（六百三十五）不爲土匪，（六百三十六）不爲軍閥，（六百三十七）不爲汪精衛，（六百三十八）不爲漢奸，（六百三十九）不爲賣國賊，（六百四十）不爲貪官污吏，（六百四十一）不爲土豪劣紳，（六百四十二）不爲地痞流氓，（六百四十三）不爲賣淫婦，（六百四十四）不爲娼妓，（六百四十五）不爲嫖客，（六百四十六）不爲賭徒，（六百四十七）不爲酒鬼，（六百四十八）不爲鴉片鬼，（六百四十九）不爲強盜，（六百五十）不爲小偷，（六百五十一）不爲乞丐，（六百五十二）不爲流氓，（六百五十三）不爲惡棍，（六百五十四）不爲土匪，（六百五十五）不爲軍閥，（六百五十六）不爲汪精衛，（六百五十七）不爲漢奸，（六百五十八）不爲賣國賊，（六百五十九）不爲貪官污吏，（六百六十）不爲土豪劣紳，（六百六十一）不爲地痞流氓，（六百六十二）不爲賣淫婦，（六百六十三）不爲娼妓，（六百六十四）不爲嫖客，（六百六十五）不爲賭徒，（六百六十六）不爲酒鬼，（六百六十七）不爲鴉片鬼，（六百六十八）不爲強盜，（六百六十九）不爲小偷，（六百七十）不爲乞丐，（六百七十一）不爲流氓，（六百七十二）不爲惡棍，（六百七十三）不爲土匪，（六百七十四）不爲軍閥，（六百七十五）不爲汪精衛，（六百七十六）不爲漢奸，（六百七十七）不爲賣國賊，（六百七十八）不爲貪官污吏，（六百七十九）不爲土豪劣紳，（六百八十）不爲地痞流氓，（六百八十一）不爲賣淫婦，（六百八十二）不爲娼妓，（六百八十三）不爲嫖客，（六百八十四）不爲賭徒，（六百八十五）不爲酒鬼，（六百八十六）不爲鴉片鬼，（六百八十七）不爲強盜，（六百八十八）不爲小偷，（六百八十九）不爲乞丐，（六百九十）不爲流氓，（六百九十一）不爲惡棍，（六百九十二）不爲土匪，（六百九十三）不爲軍閥，（六百九十四）不爲汪精衛，（六百九十五）不爲漢奸，（六百九十六）不爲賣國賊，（六百九十七）不爲貪官污吏，（六百九十八）不爲土豪劣紳，（六百九十九）不爲地痞流氓，（七百）不爲賣淫婦，（七百一）不爲娼妓，（七百二）不爲嫖客，（七百三）不爲賭徒，（七百四）不爲酒鬼，（七百五）不爲鴉片鬼，（七百六）不爲強盜，（七百七）不爲小偷，（七百八）不爲乞丐，（七百九）不爲流氓，（七百十）不爲惡棍，（七百十一）不爲土匪，（七百十二）不爲軍閥，（七百十三）不爲汪精衛，（七百十四）不爲漢奸，（七百十五）不爲賣國賊，（七百十六）不爲貪官污吏，（七百十七）不爲土豪劣紳，（七百十八）不爲地痞流氓，（七百十九）不爲賣淫婦，（七百二十）不爲娼妓，（七百二十一）不爲嫖客，（七百二十二）不爲賭徒，（七百二十三）不爲酒鬼，（七百二十四）不爲鴉片鬼，（七百二十五）不爲強盜，（七百二十六）不爲小偷，（七百二十七）不爲乞丐，（七百二十八）不爲流氓，（七百二十九）不爲惡棍，（七百三十）不爲土匪，（七百三十一）不爲軍閥，（七百三十二）不爲汪精衛，（七百三十三）不爲漢奸，（七百三十四）不爲賣國賊，（七百三十五）不爲貪官污吏，（七百三十六）不爲土豪劣紳，（七百三十七）不爲地痞流氓，（七百三十八）不爲賣淫婦，（七百三十九）不爲娼妓，（七百四十）不爲嫖客，（七百四十一）不爲賭徒，（七百四十二）不爲酒鬼，（七百四十三）不爲鴉片鬼，（七百四十四）不爲強盜，（七百四十五）不爲小偷，（七百四十六）不爲乞丐，（七百四十七）不爲流氓，（七百四十八）不爲惡棍，（七百四十九）不爲土匪，（七百五十）不爲軍閥，（七百五十一）不爲汪精衛，（七百五十二）不爲漢奸，（七百五十三）不爲賣國賊，（七百五十四）不爲貪官污吏，（七百五十五）不爲土豪劣紳，（七百五十六）不爲地痞流氓，（七百五十七）不爲賣淫婦，（七百五十八）不爲娼妓，（七百五十九）不爲嫖客，（七百六十）不爲賭徒，（七百六十一）不爲酒鬼，（七百六十二）不爲鴉片鬼，（七百六十三）不爲強盜，（七百六十四）不爲小偷，（七百六十五）不爲乞丐，（七百六十六）不爲流氓，（七百六十七）不爲惡棍，（七百六十八）不爲土匪，（七百六十九）不爲軍閥，（七百七十）不爲汪精衛，（七百七十一）不爲漢奸，（七百七十二）不爲賣國賊，（七百七十三）不爲貪官污吏，（七百七十四）不爲土豪劣紳，（七百七十五）不爲地痞流氓，（七百七十六）不爲賣淫婦，（七百七十七）不爲娼妓，（七百七十八）不爲嫖客，（七百七十九）不爲賭徒，（七百八十）不爲酒鬼，（七百八十一）不爲鴉片鬼，（七百八十二）不爲強盜，（七百八十三）不爲小偷，（七百八十四）不爲乞丐，（七百八十五）不爲流氓，（七百八十六）不爲惡棍，（七百八十七）不爲土匪，（七百八十八）不爲軍閥，（七百八十九）不爲汪精衛，（七百九十）不爲漢奸，（七百九十一）不爲賣國賊，（七百九十二）不爲貪官污吏，（七百九十三）不爲土豪劣紳，（七百九十四）不爲地痞流氓，（七百九十五）不爲賣淫婦，（七百九十六）不爲娼妓，（七百九十七）不爲嫖客，（七百九十八）不爲賭徒，（七百九十九）不爲酒鬼，（八百）不爲鴉片鬼，（八百一）不爲強盜，（八百二）不爲小偷，（八百三）不爲乞丐，（八百四）不爲流氓，（八百五）不爲惡棍，（八百六）不爲土匪，（八百七）不爲軍閥，（八百八）不爲汪精衛，（八百九）不爲漢奸，（八百十）不爲賣國賊，（八百十一）不爲貪官污吏，（八百十二）不爲土豪劣紳，（八百十三）不爲地痞流氓，（八百十四）不爲賣淫婦，（八百十五）不爲娼妓，（八百十六）不爲嫖客，（八百十七）不爲賭徒，（八百十八）不爲酒鬼，（八百十九）不爲鴉片鬼，（八百二十）不爲強盜，（八百二十一）不爲小偷，（八百二十二）不爲乞丐，（八百二十三）不爲流氓，（八百二十四）不爲惡棍，（八百二十五）不爲土匪，（八百二十六）不爲軍閥，（八百二十七）不爲汪精衛，（八百二十八）不爲漢奸，（八百二十九）不爲賣國賊，（八百三十）不爲貪官污吏，（八百三十一）不爲土豪劣紳，（八百三十二）不爲地痞流氓，（八百三十三）不爲賣淫婦，（八百三十四）不爲娼妓，（八百三十五）不爲嫖客，（八百三十六）不爲賭徒，（八百三十七）不爲酒鬼，（八百三十八）不爲鴉片鬼，（八百三十九）不爲強盜，（八百四十）不爲小偷，（八百四十一）不爲乞丐，（八百四十二）不爲流氓，（八百四十三）不爲惡棍，（八百四十四）不爲土匪，（八百四十五）不爲軍閥，（八百四十六）不爲汪精衛，（八百四十七）不爲漢奸，（八百四十八）不爲賣國賊，（八百四十九）不爲貪官污吏，（八百五十）不爲土豪劣紳，（八百五十一）不爲地痞流氓，（八百五十二）不爲賣淫婦，（八百五十三）不爲娼妓，（八百五十四）不爲嫖客，（八百五十五）不爲賭徒，（八百五十六）不爲酒鬼，（八百五十七）不爲鴉片鬼，（八百五十八）不爲強盜，（八百五十九）不爲小偷，（八百六十）不爲乞丐，（八百六十一）不爲流氓，（八百六十二）不爲惡棍，（八百六十三）不爲土匪，（八百六十四）不爲軍閥，（八百六十五）不爲汪精衛，（八百六十六）不爲漢奸，（八百六十七）不爲賣國賊，（八百六十八）不爲貪官污吏，（八百六十九）不爲土豪劣紳，（八百七十）不爲地痞流氓，（八百七十一）不爲賣淫婦，（八百七十二）不爲娼妓，（八百七十三）不爲嫖客，（八百七十四）不爲賭徒，（八百七十五）不爲酒鬼，（八百七十六）不爲鴉片鬼，（八百七十七）不爲強盜，（八百七十八）不爲小偷，（八百七十九）不爲乞丐，（八百八十）不爲流氓，（八百八十一）不爲惡棍，（八百八十二）不爲土匪，（八百八十三）不爲軍閥，（八百八十四）不爲汪精衛，（八百八十五）不爲漢奸，（八百八十六）不爲賣國賊，（八百八十七）不爲貪官污吏，（八百八十八）不爲土豪劣紳，（八百八十九）不爲地痞流氓，（八百九十）不爲賣淫婦，（八百九十一）不爲娼妓，（八百九十二）不爲嫖客，（八百九十三）不爲賭徒，（八百九十四）不爲酒鬼，（八百九十五）不爲鴉片鬼，（八百九十六）不爲強盜，（八百九十七）不爲小偷，（八百九十八）不爲乞丐，（八百九十九）不爲流氓，（九百）不爲惡棍，（九百一）不爲土匪，（九百二）不爲軍閥，（九百三）不爲汪精衛，（九百四）不爲漢奸，（九百五）不爲賣國賊，（九百六）不爲貪官污吏，（九百七）不爲土豪劣紳，（九百八）不爲地痞流氓，（九百九）不爲賣淫婦，（九百十）不爲娼妓，（九百十一）不爲嫖客，（九百十二）不爲賭徒，（九百十三）不爲酒鬼，（九百十四）不爲鴉片鬼，（九百十五）不爲強盜，（九百十六）不爲小偷，（九百十七）不爲乞丐，（九百十八）不爲流氓，（九百十九）不爲惡棍，（九百二十）不爲土匪，（九百二十一）不爲軍閥，（九百二十二）不爲汪精衛，（九百二十三）不爲漢奸，（九百二十四）不爲賣國賊，（九百二十五）不爲貪官污吏，（九百二十六）不爲土豪劣紳，（九百二十七）不爲地痞流氓，（九百二十八）不爲賣淫婦，（九百二十九）不爲娼妓，（九百三十）不爲嫖客，（九百三十一）不爲賭徒，（九百三十二）不爲酒鬼，（九百三十三）不爲鴉片鬼，（九百三十四）不爲強盜，（九百三十五）不爲小偷，（九百三十六）不爲乞丐，（九百三十七）不爲流氓，（九百三十八）不爲惡棍，（九百三十九）不爲土匪，（九百四十）不爲軍閥，（九百四十一）不爲汪精衛，（九百四十二）不爲漢奸，（九百四十三）不爲賣國賊，（九百四十四）不爲貪官污吏，（九百四十五）不爲土豪劣紳，（九百四十六）不爲地痞流氓，（九百四十七）不爲賣淫婦，（九百四十八）不爲娼妓，（九百四十九）不爲嫖客，（九百五十）不

表聞時目節音播週每合電播廣北河

電力500瓦特　平　週率1230波

時間 起	時間 訖	節目 共需	節目	節目
9:00	10:00	60	紀念週（星期一）○	
10:45	11:00	15	音樂（唱片）	
11:00	11:30	30	新聞	
11:55	12:10	15	音樂（唱片）五午報時及商情	
12:30	13:15	45	音樂（唱片＋中樂）	
13:15	13:30	15	音樂（唱片＋西樂）	
15:00	15:30	30	星期一家庭須知	星期二電話練習 星期四電話練習 星期六郵政常識 及氣象
			星期三電務或施政報告	
			星期五電務或施政報告	
16:00	16:30	30	星期一醒生常識	星期二學術演講 星期四學術演講 星期六學術演講
			星期三法律常識	
			星期五農林常識	
17:00	17:30	30	星期一大政治要政相聲	星期二兒童節目表 星期四大政治要政 星期六民衆教育
			星期三民衆教育	
			星期五兒童節目表	
18:30	19:00	30	民衆教育△	
			星期一音樂（唱片）或兒童故事	星期二軍樂演奏
19:00	19:50	50	星期三特別科學化學會演講	星期四音樂（演奏或唱片） 及商情
			星期五交通消息或軍事常識	星期六西樂或歌詠
20:00	20:10	10	簡明新聞，公園氣象及報時△	
20:00	20:10	10	國際時事述評△	音樂（唱片或間體）或
20:10	20:20	10	西樂△	中國文化建設協會演講 （星期六）
20:20	20:40	20		
20:40	20:55	15	英語報告新聞△	
20:55	21:40	45	預報明日節目及重要新聞	
22:00	23:30	90	平劇（各戲院）	

備註

凡有此△形者爲播送XGOA　○正在與各省市縣政府接洽中　※兒童節目在各校假期內暫停

訂台電播廣北河

廣播無線電今日節目

▽南開大學電台

日期三月一日（本星期五）晚七時至八時，週末七九零○種趣的好戲，季適生，介紹世界兩大捷報家，節開誓，一個理想的實驗劇院，擴稿禪無忌，報告周奕，屢屢中中國應有之準備，公約，擴稿，蔡維藩，報告徐文綺。

▽青年會電台

下午後半點至一點半西樂，報告商情，中樂，商業介紹，報告會勝，中樂，商業介紹，中樂。

▽午後五點至六點西樂，報告商情，中樂，商業介紹，中樂，報告氣象，中樂，商業介紹，中樂。

▽晚七點半至十一點半西樂，報告商情，中樂，中國應有之準備，商業介紹，中樂，商業介紹，時期，中樂，商業介紹，鄭秋雷講（就空郵選）

孫凱文先生，特請名歌唱家：一、湯文光，王鶴士，女起解，二、張鶴先生，女像，馮菲傑，吳雲祥，寗頭剛，湯，翟鶴齋，阜信成，朗月館主，鄭靜三，楊治平，洪祥鈞鑒骨病房。

▽仁慈廣播電台

中西最新唱片，時期報告，商業介紹，馬振英先生講演注音符號（摩符的國語矢音）最新唱片，時期報告。

▽下午一時至二時半中西最新唱片，時期報告，商業介紹，兒童故事，報告會勝，中樂，商業介紹，時期報告。

▽下午三時至七時中西最新唱片，時期報告，氣象報告，商業介紹，中華茶館大戲（牧羊卷）時期報告。

▽上午十時至十二時半中西最新唱片，時期報告，商業介紹，馬振英先生講演注音符號，最新唱片，時期報告。

▽晚八時至十二時中西最新唱片，時期報告，經濟報告，米麵報告，中華茶館大戲（裴放關），時期報告。

北平游藝

電影

平安	奇異酒店	一日
真光	再生花	一日
中央	女人	一日
中天	無名先生	一日
光陸	翻王末路	一日

戲劇

華樂	孫盛芳 尚小雲 富連成	一日夜戲
	梅玉配 新玉掌 生辰綱 春	二日白夜戲天

天津基督教青年會學術演講週日程

總題：「治學的方法」

日期	星期	講員	題目	主席	時間	地點
三月二日	六	潘光旦先生	優生與民族健康	王國雲先生	下午四時	東馬路青年大會堂
三月三日	日	何廉先生	世界經濟之趨勢及中國應有之準備	袁耀華先生	下午四時	同上
三月四日	一	李書田先生	中國水利問題	關子亨先生	下午七時半	同上
三月五日	二	蔣夢麟先生	求學的方法	張伯苓先生	下午四時半	同上
三月六日	三	熊佛西先生	青年與農村	黃作霖先生	下午四時	同上
三月七日	四	李齊先生	農業經濟在中國之重要	李性全先生	下午四時	同上
三月八日	五	趙鑑唐先生	法律知識之需要	尹鳳藻先生	下午四時半	同上

華北水利委員會氣象報告

氣壓表水銀面高出大沽海平面十七公尺

位置：天津義租界北緯三十九度八分一秒三九二　經線一百十七度十一分二十七秒

日期	時間	氣象類別	27日下午九時	2月28日（中原標準時刻）上午七時	上午十時	下午二時	下午四時
		氣壓（已訂正）	762.23	765.52	766.56	764.70	764.35
		氣溫（攝氏）	8.2	3.0	8.9	11.6	12.6
			28日最低—1.6合華氏 34.9度	最高13.2合華氏 55.8度			
		風向	北北西	北	北	西北西	北西
		風速（每秒公尺）	2.9	0.9	1.0	1.1	0.6
		濕對溫度（以公釐計）	2.32	1.96	2.85	2.62	2.93
		相對濕度（百分數）	21	32	26	17	19
		蒸發量（以公釐計）	自27日上午9時至28日上午9時 4.97公釐				
		雨量（以公釐計）	自27日下午5時至28日下午5時 ——公釐				

名片印

請到大公報營業部

地址：天津法租界廿四號路

電話：二局三八七七

（天祥市場北門對面）

天津地方法院佈告

○法字第九二號

爲布告事照得本院執行民事案件，現有原告爲利息款項，與被告爲崇祿等，因欠款項，經本院發還時效，准予公示催告，限期一年，自公示之日起，至給付利息，或提出反對理由，以便審理，如逾期不提出反對理由，即視爲默認，本院即將原告之請求，予以准許，特此公示，公開正觀，中華民國二十一年二月二十五日

院長周祖琛

天津地方法院佈告

○法字第九三號

爲布告事照得本案作成正式判決，現已公示，即將原告之請求，予以准許，特此公示，公開正觀，中華民國二十一年二月二十五日

院長周祖琛

天津地方法院

公佈欄

第八條　本案作成判決，即照給付利息，或提出反對理由，自公示之日起，至給付利息，或提出反對理由，自公示之日起，至給付利息，不得動支（利息數目即指本金）

第九條　本案作成判決，即照給付利息，或提出反對理由，自公示之日起，至給付利息，不得動支（利息數目即指本金）

論何項案件，報告人須遵照本院公示，給付利息，或提出反對理由，自公示之日起，至給付利息，不得動支（利息數目即指本金）

項案件，報告人須遵照本院公示，給付利息，或提出反對理由，自公示之日起，至給付利息，不得動支（利息數目即指本金）

第十條　本案作成判決，即照給付利息，或提出反對理由，自公示之日起，至給付利息，不得動支（利息數目即指本金）

中華民國二十一年二月二十五日

院長周祖琛

天津地方法院佈告

○法字第九

爲布告事照得本案作成正式判決，現已公示，即將原告之請求，予以准許，特此公示，公開正觀，中華民國二十一年二月二十五日

院長周祖琛

姚禮成

律師

辦理平津民刑訴訟及一切非訟事件

天津河北宇緯路宇泰里五號電話六〇五七九號北平東直門大街一四三號借用電話東局八四五

張務滋　田淇清

律師

事務所

英租界二號路四宜里六號

電話三局三四一三

老遇春

律師

事務所

法租界三十號路樹德里七號

電話三〇二七〇

孫鶴鳴

律師

事務所

義租界三馬路二十號

電話四〇三八七

喬毓周

律師

事務所

河北大經路達仁里對過一四九號

電話六〇三二〇

康宗信

律師

事務所

河北三馬路地緯路口西

電話六〇三〇九

張書箴

律師

事務所

河東義租界二三馬路間西馬路路西正和里一號

電話四〇五八一

聲明作廢

啓者本月九日由梨棧中國銀行買妥滙往石家莊於津券洋五百元業經遺失除向該行聲請掛失外此項滙票副後無論落中華洋人手概行作廢特此登報聲明

河東郭莊大街清和里廿三號　同益腸棧啓

早婚之害

發育未全而早婚，性神經大受摧殘，造成男性之陽萎，早洩，遺精等腎病，女性之陰痺，不妊子宮病等因性機能的破壞，非草木之藥石可治；惟德國安特諾博士所發明之……

德國壽爾康補片

以藥器治療，取動物之內分泌，補人體損傷！所以效力顯著，立試立驗！

壽爾康取牛羊猿猴等睾丸或卵巢，「內分泌」爲主要原料，並纖植物中提出之「酵素」，「維他命」等滋養成分，在紫光電下製成，爲近世紀之最新藥器治療新補劑！名重歐美，治愈者何止數百萬人！

壽爾康，以動物之內分泌補人體之內分泌，而促成補血，補人腦，補腎，三大補力；故對於「神經衰弱」「用腦過度」「房事過度」等病，亦有奇功，立試立驗，幸勿視爲育亨實一流，此乃全世界最著名王道補劑！

德國成彌郭大藥廠監製

腎萎　早洩　遺精

△試服一盒……驚奇不止

▲上海　南京路五四號　柯爾登洋行

▲天津法租界大通五十八號柯爾登洋行

▲北平東城燈市大甜鋪市九號柯爾登洋行

廣告是費思索！

開張預告設計　新張放盤設計　週年紀念設計　季節價設計　廣告新聞設計　廣告美觀設計　廣告銷售設計　廣告報紙設計　廣告鐘幅設計　廣告大小設計　廣告日期設計

請來詢問　是麻煩嗎？

新中華廣告社

估衣街萬隆棧　電話二局二六九

在國聞週報上刊登廣告的兩個優點：

流傳地方廣闊，存在時間永久！

國聞週報是現中國銷路最廣潤的雜誌，同時又爲發行數目最多的大衆讀物，國內很多地方的民衆閱報所或是民衆教育館都可以見得到，私人與機衆關的定閱戶尤多，一般都是集起來久，裝訂，成帙，按卷珍藏，故流通既遠，效力存在性永久，隨地隨時，閱覽珍藏的介紹國內各地方，以促進中特增刊登廣告頁，專門介紹廣告，設計，美術，國聞週報，國內各地方，以登用中國，無任歡迎，動，價目低廉，計，承國人廣告，專，按的運，貨，於，更，扣，以資酬答，定章函索即寄。

天津國聞週報社廣告部啓

社址：天津法租界三十號路

國聞週報廣告價目表

地位 / 面積	後封面	前後內封面	正文前後	普通
全頁	每期四十元	每期四十元	每期廿六元	每期二十元
半頁	每期廿一元	每期廿一元	每期十四元	每期十二元
四分之一	每期十一元	每期十一元	每期八元	每期七元
八分之一	每期六元	每期六元	每期五元	每期四元

影印宋磧砂版大藏經

第七批出版

本藏經茲續出五十冊，自第三百一冊，至第三百五十冊，除按雙掛號郵寄外，原定自取諸君，迅請取付，全藏轉瞬圓滿，如有向敝會續定結緣者，仍特別優待，以副盛願。

上海底海衞路七一四號　影印宋版藏經會謹啓

宋風錄

□現代詩詞大家近作之總匯　□第一集業經售罄　□第二集存書無多

國風社選集之采風錄，爲國內詩詞大家之近作總匯，由十七年起，即連載於國聞周報，經本報徵得國風社同意，曾將第一集刊行問世，詩壇爭購，海內風行，第二集之內容，與第一集同，其燦爛仍由本報繼續刊行，第三集之內容，與第一集同，其燦爛仍，以作者論，有三百四十人之多，另有題名錄，附刊卷首，全書釐訂爲詩詞兩類，詩類計四卷詞類一卷，凡三百六十頁，精裝一厚冊

模造紙定價一元五角（郵費一角五分五厘）

新聞紙定價一元正（郵費一角三分）

大公報出版部啓

營業總部天津法租界三十號路　營業分部法租界天祥北門對過

銀壇十美圖

攝影師眼中之十位美麗明星

順風

汪好萊塢最美的十個明星是誰？關於這個問題，有過不少的導演，攝影家，及影片公司經理，討論過，也選舉過；但是從來沒有解決過。因爲大家的意見不能一致，可能的是現在居然解答這個問題了。影片公司的攝影師，能不約而同的選出十位最美的明星。攝影師所選的標準還很可靠，因爲在好萊塢所謂美的，乃是由鏡頭攝取之後，再放映在銀幕上的面貌。平常人以爲美的面貌，大多是塗脂抹粉，帶色彩的美。而銀幕上的美，則爲除去一切人工化妝，本身之美，因此攝影師所選的這十位明星，可稱得起是眞正美的。

現在把十位美明星的芳名列後，先後位置是沒有關係的：

嘉波……Greta Garbo
寧唐娜……Jeanette Mc Donald
凱蒂蘭……Kay Francis
黛德麗……Marlene Dietrich
黛安娜……Joan Crawford
諾馬希……Norma Shearer
珍哈露……Jean Harlow
柯貝拉……Claudette Colbert
黛維絲……Marion Davies
勞德塔……Loretta Young

▲行將於上海金城大戲院公映之聯華鉅片「蝕蝕美人」，爲楊小仲，良宵後，蔣人之作。此片攝製爲時極久，成本頗鉅，劇中因用汽車，曾借用群生車行百五十輛之多，梁賽珍之新裝製費，幾達千金。餘如出發顯江及杭徽公路等處攝取外景，所費亦甚鉅。總之，此片每一畫面皆爲多量金錢心血之代價。

▲羅明佑朱石麟合導之「國風」，極富社會教育意味，林語堂氏因極注意該片，曾於日前偕聯華參觀攝製。

▲尚冠武「大路」之後，「新女性」，「秋扇明燈」，「天倫」都佔有極重之角色。近楊小仲之新作「四姊妹」中又得分配一要角。

▲齊君超於其所作「秋扇明燈」中，嘴皮上添了一個小小痣子，而顯出英俊。

聯華花絮

▲聯華此次參加蘇俄舉行之國際電影展覽會，事前曾洽蘇俄直接電約，故聯華代表已接期赴會。梅蘭芳此次赴俄聞係於該會閉幕後演戲數日，現梅已隨我駐俄大使顧慰慶氏乘俄輪出國，離國之前，海上名流曾設宴歡送，影界之被邀請者祇有聯華總經理羅明佑廠長黎民偉，女星阮玲玉，胡燕燕，王人美，林楚，黎灼灼。聯華新聞部並派有攝影隊在場攝取新聞。該片不日可隨新片公映。

▲前國務總理希齡氏，爲聯華當事，日前熊氏與毛彥文女士結婚於滬寓時，聯華新聞部亦曾攝有新聞。

▲「無慾君子」，前經攝製梅琳與韓蘭根這場一分鐘之後，又與劉瓊導結婚，近曾被又攝製一幕與爲奇聲，在梅與劉結婚之二分鐘後，韓與劉克焦行結婚，並且兒女熱膠，大享天倫之樂。

▲黃天霸武藝高超，大享天倫之樂。

▲蔡戲劇，道經上海，曾應聯華參觀，並與琦玉對影劇作極長時間之談話。

▲莊國鈞沈浮合導之喜劇「無聊公主」，聯華參觀，並與琦玉對影劇作極長時間之談話。

▲聯華新聞部亦曾攝有新聞。

明星蒜影錄（二）

（絲雀）

自霧絲在銀幕上討厭她的所已最愛她那對可愛的眼睛，在平時，恨自己

韓世昌白雲生合演長生殿（小宴驚變）之劇照

調壇名作選錄

龔雲甫傳略（一）

（惜哉）

名伶龔雲甫，近頃物故。各報述其軼事，然多得自傳聞，未盡核實。今受余所知，述其經歷，以爲讀者。

雙北京人。幼業玉器行。爲廊房三條吳某門徒。爲絕佳。專琢磨精品。俗名小瓶匠。自得工資六千。約合被銀五錢。（該業工資向以日計日工外更有夜工）月獲二十餘金。在彼時工藝中，乃絕無僅有之巨價也。性嗜皮黃。學貫高亮。初入章廠五條孫士魁票房（在已注庚寅間）。習老生。春茂堂主人陳玛仙，極賞識之。謂爲梨園中不易得之材。適因投入陳門下。執弟子禮。陳乃授以汪桂芬諸腔。且供其衣食零用。緣荒故業，未能出演某宅堂會。所唱竟不成聲。陳大失望。自是供給稍殺。乃與陳絕。有人勸其仍復舊業。雙因窘迫性成。且染烟霞癖。不能再受約束。流倒窮困。爲親友不齒。復在章家胡同大蔡烟館。與四喜俱樂部辦事人某甲。不時會見。訴說艱苦。某甲爲之介紹。搭入四喜。唱前三齣。打泡旦唱靠刺客。日給車資三千五百文。因羊盤出身。備受內行揶揄。尤以管事人熊連萬種。無法計所關。祇有忍受。彼時四喜生行。除菊仙雙處外。尚有章久峰。雙思孫雙地位固不成問題。陳大失望。因之發狂攻苦。前輩日漸歡迎。熊迫於公論。不得不待遇稍優。四年間。由三千五百增至十一千。而章某由十一千調減至三千五百。與雙齊得其反（章赤霞女下海者此益彼損）熊戲謂羊毛出在羊身上。雙入四喜時。已在清光緒廿一年。時年三十四歲。（注俠公謂，二十餘歲係誤）唐子四喜報散。孫菊仙集合臨時班。演於湖廣館。雙亦附入。孫並令其改習老旦。幸甚用宮調腔。南至臨花關。孫懼供差之苦。食宰雞京。以死亡。

陳乃授以汪桂芬諸腔。且供其衣食零用。緣荒故業，未能出演某宅堂會。所唱竟不成聲。陳大失望。自是供給稍殺。乃與陳絕。有人勸其仍復舊業。雙因窘迫性成。且染烟霞癖。不能再受約束。流倒窮困。爲親友不齒。復在章家胡同大蔡烟館。與四喜俱樂部辦事人某甲。不時會見。訴說艱苦。某甲爲之介紹。搭入四喜。唱前三齣。打泡旦唱靠刺客。日給車資三千五百文。因羊盤出身。備受內行揶揄。尤以管事人熊連萬種。無法計所關。祇有忍受。彼時四喜生行。除菊仙雙處外。尚有章久峰。雙思孫雙地位固不成問題。陳大失望。因之發狂攻苦。前輩日漸歡迎。熊迫於公論。不得不待遇稍優。四年間。由三千五百增至十一千。而章某由十一千調減至三千五百。與雙齊得其反（章赤霞女下海者此益彼損）熊戲謂羊毛出在羊身上。雙入四喜時。已在清光緒廿一年。時年三十四歲。（注俠公謂，二十餘歲係誤）唐子四喜報散。孫菊仙集合臨時班。演於湖廣館。雙亦附入。孫並令其改習老旦。幸甚用宮調腔。南至臨花關。孫懼供差之苦。食宰雞京。以死亡。

來函照登

小明星拉可，既勸Regal Torrro 只喜歡她到友人的義氣，對於她在戲裏說話的聲調。

逕啓者，本院例於每星期日停膳休息，茲因時令不正，百病流行，爲救濟貧苦病者起見，特將休息時間縮短半日，以該上半日

廠甸風光記（八）

（卓然自北平寄）

紙蝶：此種玩物，無甚新奇。且多爲售風車者，帶賣之品。以紙千紙製蝴蝶，插於樹枝上。數十成羣，五顏六色。熱鬧而已，別無可取。

弓燕：弓燕者，以竹木條爲弓，以鐵絲爲弦，弦上穿泥紙小燕若干。倒執其弓，則飛燕沿鐵絲再由而下，哄小兒之玩物耳。今更有以飛燕易爲雀飛機飛艇者。

跳舞人：係泥紙製成之戲劇人。於其足下，豎粘豬一周。置於銅盤中，以木提輕敲盤沿，則銅盤人隨震動之力，在盤中跳舞。戲人左右旋轉，刀槍上下擺動，亦玩具中含有雅趣者。以都一齋製者爲最，巴拿馬賽會時，曾給以獎。

樂器：售樂器者，均在海王村公園東門外之北。所售樂器，無非胡琴，三絃，琵琶，月琴，笛，簫，笙，琴，巷，管，笙，管，琴，琴，琴