大公報

133

（一九三六年七——八月）

大公報

133

（一九三六年七——八月）

影印者说明

《大公报》由英敛之创办，一九〇二年六月在天津出版。一九一六年由安福系的王郅隆继续经营，至一九二五年十一月二十七日停刊。一九二六年九月一日起由吴鼎昌、胡政之、张季鸾等接办，在资产阶级、上层小资产阶级及其知识分子中有广泛影响。一九三七年八月，日军侵占天津，移至汉口出版，汉口沦陷后又移至重庆出版。日本投降后，一九四五年十二月一日在天津复刊。到一九四九年一月天津解放时停刊。

这次影印缩小为八开本，共一百六十四个分册。

大公报（天津版）第133分册

人民出版社出版、发行

陕西省印刷厂印刷

1983年影印　　本册定价44.00元

（限国内发行）

大公報

Ta Kung Pao

天津法租界三十四號路一六一號

第一萬一千八百六十七號

報費	郵費	廣告	電話
今日三大，月角五元，五角半年四元，半年十元，全年十元	外埠及各地每月三角，香港澳門每月二角，日本每月四角，安南暹羅菲律賓每月五角	三方寸起碼每寸國幣八角前頁加半倍	營業部 三一三二八 編輯部 三〇五五五 工廠 三一四五〇

本報自光緒廿年創辦迄今已滿二十周年

電報掛號五三九一

中華郵政特准掛號認爲第一類新聞紙

○挂號電報二字○電話八五四二○○七報二八一號

上海四馬路福建路口

北平特約經售處：琉璃廠文化學社

山東特約經售處：濟南書社

青島經售處：成和書局

天津經售處：國聞書局

保定經售處：保文書局

太原經售處：覺民書局

上海總發行所：大公報館

分館

南京 上海 梅白克路 漢口 漢口中山路 長沙 長沙中山北路 重慶 重慶中山路 成都 成都中山路 西安 西安中山路 蘭州 蘭州中山路 西寧 西寧中山路 迪化 迪化中山路 太原 太原中山路 濟南 濟南中山路 開封 開封中山路 廣州 廣州中山路 福州 福州中山路 杭州 杭州中山路 貴州 貴州中山路 安慶 安慶中山路 蕪湖 蕪湖中山路 烏魯木齊 烏魯木齊中山路 綏遠 綏遠中山路 寧夏 寧夏中山路 西寧 西寧中山路 張家口 張家口中山路 大同 大同中山路 綏遠 綏遠中山路 包頭 包頭中山路 等五站爲限。出發站。以郵戳爲憑。

（3）郵費 IF 陽門 西門 二站爲限 個人或數人按照手續報名，滿二十人爲起碼，惟其行程及起訖站點均須相同。

（4）乘車優惠等：減，以三等爲限，由本路指定普通三等客車及飯車各一輛，以備應用。

（5）乘車手續 收，逾同車上飯餐及遊覽車滿二十人共收法幣二十元。

（6）各項目 行程 攜帶 補繳 發售 後，晚間不得請求退還。

（7）託運 及 北平西四 牌樓 羊肉胡同 北局車務處營業課旅客股。電話西局一

（8）登記 地點。

（9）報名 日期 及時間 自即日起至七月十三日止，除星期日外，每日上午七時半至十一時半，下午二時半至五時半。

（10）出發日期 七月十五日上午八點 六點三十八分 自西直門東站開 西直門東站到

同程日期 七月廿一日下午 七點四十五分 自西直門東站開

平綏鐵路自備汽車接送遊覽旅客通告

（營字第15號）

本路大同站西之落馬石佛，爲代北第一名勝。自本站每日北平發車來回遊覽車以來，各界人士前往遊覽者，絡繹不絕。爲增進遊客便利計，自即日起，特開駛新式汽車一輛，專供參觀遊客代步之用，仍按票價訂收，所有費用，概由本路負擔。

（1）參觀 加入 地點 本站 地點 本站 地點 本站

國聯大會昨晚開會

英法代表演說稿互相商定

德國準備以武力佔領但澤

【巴塞三十日電】【時報轉納、德國正計劃以武力佔領但澤、不久將取佔領萊因之相似方法、並兵東普魯士、頃聞德政府已下令準備動作云、

【日內瓦三十日電】國聯大會晚間開會、阿根廷代表將解釋不能承認武力兼併土地、但未指出義大利、現聞傳奧發爾斯尼將不久將來此、請英法支持氏圖大公之復辟、但未証實、

【倫敦三十日電】官方稱首相包爾溫患神經衰弱及失眠症、又鑒於反對黨對於政府外交政策迭有攻擊、或將考慮辭職、故在鄉間將再居住一星期始返倫敦、

【倫敦二十九日電】首相包爾溫現在乞克地方休息、故今晨在唐寧街十號舉行、與今晚在下院舉行之閣議、均由麥克唐納主席

閻曾電勸兩廣息兵

粵桂在佈防和平未絕望

【香港三十日下午十時發專電】張達電調駐北郊二軍砲兵團開赴樂昌仁化、二十九日該團已乘車出發、黃任寰劉大浦平遠爲第一防線、由四軍兩師及警衛旅負責、梅縣豐順爲第二防線、七九兩師負責、桂總部令調翁照垣赴全州佈防、

【中央社南京三十日電】據不虞三十日電記者、晉共匪已竄清、地方治安、恢復原狀、閻現正努力辦理一切善後、二中全會以軍政事務繁忙、恐不克來京出席、閻對時局態度、認爲中國國難嚴重、全國上下應統一步驟、切不可分化離異、以減低國家實力、爲他人挑撥會、兩粵此次出兵、閻已致電兩粵當局、懇切勸告、務以國家民族爲重、內鬨異動、早有傳說、眞相若何、未接正式報告、此次粵境聚會政會委員長蒙錫盟長索王逝世、繼任人選現正由中央考慮任命中、

【南京三十日下午十時發專電】石敬亭昨到京謁當局、

【濟南三十日下午九時發專電】濟南各民衆團體定一日在商會開代表大會、討論呼籲和平、開撲（一）電中央兩廣、擁護韓宋馬（二十一日）電、呼籲和平、並通電全國一致主張、（二）電請二中全會、主張和平息爭、三十日方覺懇赴青島、

【中央社歸州三十日電】閩粵邊境尚無特殊發展、武平方面自粵進兵下轄之後、蔡部附近各鄉又有粵獨立第一師某旅所部進駐、並有繼續開來模樣、第三縱隊司令官李延年對閩西防務已佈置妥貼、劉正從事於清剿散匪、

【重慶二十九日下午十時發專電】顧祝同二十九日由蓉回渝、聞與劉湘接談極融洽、劉匪已商有辦法、執行新頒軍亦確定、劉表示擁護中央、

【中央社上海三十日電】王寵惠僧移書馮執正三十日晨返滬、即赴魏邊明宅休息、旋即外就醫、定一週後再入京、

【歸州三十日下午十時發專電】陳濟英二日赴京出席二中會、今派李鍇洲代省黨部、祝諫代監察署、陳儁行否未定、

【歸州三十日下午九時發專電】上杭稅務局、因受粵軍增防影響、稅務全部停頓、其他關卡各稅收、均減少、

【中央社上海三十日電】江海關監督唐海安、二十九日晚乘電細電皇后輪再度赴粵、接洽該省實現大洋制事宜、

【中央社歸州三十日電】王寵惠抵滬後旋坊崇智楊庶堪、商談、二中全會、主張和平息爭、三十日方覺懇赴青島、

【中央社上海三十日電】王寵惠、陳璧君、褚民誼三十日夜十一時車晉京、

【中央社漢口三十日電】夏斗寅以二中全會期近、三十日由川乘輪返鄂、稍事料理、即赴京出席、

宋談時局

馬電主旨在消弭內戰

二中全會恐不克出席

【北平通信】冀察政委會委員長宋哲元、約於昨日午後四時接見平市新聞界、到記者十餘人、宋因有克出席二中全會時、臨時改用書面答復、所提問題如下、（問）委員長與韓主席會晤經過情形如何、（答）會晤主旨、即在消弭內戰、柔電馬電表示、（問）韓主席日前發表談話、謂內戰如萬雞俸兇、將有進一步表示、中央保境安民、其間眞相若何、（答）當此國難嚴重時期、祇求馬電主張實現、無他意見、（問）外傳華北將有五省保安組織之說、其來源眞相若何、（答）未聞此說、（問）二中全會、開委員長與韓主席有共同提案、已否擬就、其內容若何、（答）曾有此擬議、但提案尚未草就、其內容亦不出馬電範圍、（問）二中全會、委員長前往出席否、（答）現尚未定、恐不能去、（問）豐台日我軍誤會事件、開外委會曾經緩期、昨曾派人調查、其眞相結果如何、（答）雙方當事人解釋誤會、調查經過、各方報告不一、俟查實、即合法秉公辦理、（問）德王獨立說、委員長接得報告否、（答）僅見報載、未接報告、（問）蔣委員長派梁式堂來平、委員長接見否、（答）尚未晤面、（問）華北外交最近情形若何、（答）最近並未進行、（問）委員長何日赴保定、（答）日期尚未定、

梁式堂將在平晤宋

【北平通信】冀察政委會委員長宋哲元、昨日午後六時半由津抵平、在站中對記者談、本人北來抵津南時、見報紙對本人行踪記載甚詳、在濟除與某報記者晤見外、他未晤及、昨早到津、因途中受風頭痛、下車後到河北某旅館休息、旅擾今晨見宋委員長、因宋已來平、故特來一晤、至本人此來、實際乃爲私事、因本人與馮副委員長爲舊交、在京時馮曾約本人同往見蔣委員長、不意後來國府竟發表本人爲冀察政委員、本人離開政治生活已十年、經向國府力請辭職、未獲允准、馮後竟委派本人勉留職、蔣亦託馮代勸、不得已親往謁蔣委員長懇辭、蔣謂不就可以、但亦不要辭、本人當向蔣表示、希望來中全國人才、共濟國難、以較本人之庸劣無能爲甚、蔣對此意極表贊同、對時局、蔣所抱和平態度誠懇、故願就北來之便、將蔣所抱態度向宋韓兩氏轉達、過滬時晤時、已盡情向韓陳述一切、此來亦將向宋道達、但實際本人確未對蔣負代表、僅係以國民黃人資格、共同努力維持時局和平、蔣對宋韓苦心支持華北危局、苦了解其所受艱難苦痛、尚希望同心協力、堅忍奮鬥、以救危亡、本人離平日期未定、或將住若干時日云、

川越入京

桑島今日返日

【中央社上海三十日電】日上晨乘日艦球磨號晉京遞國書、日東亞局長桑島亦定一日晨乘上海丸返國、

【東京三十日同盟社電】日外務省東亞局長桑島、以一個月之日程視察中國情形畢後、在上海與川越大使晤已作重要協議、頃致外務省報告、謂渠擬定二日抵神戶、三日可到東京、其返京對外相有但報告現地情況與進言、乃最可注目云、

國民大會選舉法今日起施行

各地總監督明令發表

選舉預算不越二百萬

【中央社南京三十日電】國府三十日令、（一）國民大會代表選舉法、定自民國二十五年七月一日起施行、此令、（二）特派將作省爲國民大會選舉總監督、黃紹竑爲國民大會蘇省代表選舉總監督、馬湊甫爲皖省代表選舉總監督、王天培爲浙省代表選舉總監督、高蔭川爲閩省代表選舉總監督、林森爲粵省代表選舉總監督、雷殷爲桂省代表選舉總監督、孟成彭爲鄂省代表選舉總監督、李烈鈞爲贛省代表選舉總監督、張學良爲冀省代表選舉總監督、李培基爲豫省代表選舉總監督、張群爲川省代表選舉總監督、王文彥爲川省代表選舉總監督、丁兆冠爲滇省代表選舉總監督、曹經沅爲黔省代表選舉總監督、彭昭賢爲陝省代表選舉總監督、楊兆庚爲晉省代表選舉總監督、袁庚亮爲綏省代表選舉總監督、劉廣沛爲甘省代表選舉總監督、李翰園爲寧夏省代表選舉總監督、姚鈞爲青海省代表選舉總監督、馬紹武爲新省代表選舉總監督、馬越徵爲京市代表選舉總監督、張自忠爲津市代表選舉總監督、沈鴻烈爲青島市代表選舉總監督、張繼爲西京市代表選舉總監督、此令、

【南京三十日下午九時發專電】國民大會選舉預算、由籌委會擬就、呈行政院審核、因數目過多、重行編製、大致將不出二百萬、選舉總事務所俟預算決定、始能定期成立、婦女界請求於選舉細則中規定男女字樣、因已通過、未便變更、擬請於總事務所成立後、由政府令該所轉飭各地選舉時、注意男女平等、勿稍歧視、

各事務所組織章程

【中央社南京三十日電】國民大會代表選舉事務所組織規程草案、經三十日晨行政院會議通過、要點如下、（一）各省選舉總監督、各市選舉監督、爲選舉事宜、（二）各省市代表選舉事務所設總辦事一人、幹事若干人、（四）各省市代表選舉事務所分組辦事、每組設組長一人、組以下得設股、每股設股長一人、（五）各省市代表選舉事務所職員、得就各機關人員調用之、（六）各省市代表選舉事務所、得將左列事項呈報於國民大會代表選舉總所、各省市代表選舉事務所之成立日期及職員之姓名經歷、乙、選舉法施行細則第十條規定之簿冊、丙、選舉法施行細則第二十條規定各種職業團體之簿冊、丁、各縣選舉人名冊、戊、各選舉區所轄各縣應出候選人之名額、已、各種候選人姓名性別年齡籍貫職業經歷之簿冊、庚、所爲候選人資格之審查結果、辛、各區域各團體之投票管理員投票監察員開票管理員開票監察員姓名經歷、壬、各省市代表選舉事務所、代表選舉事務所開票所之名稱細則、癸、代表當選人之姓名性別年齡籍貫職業經歷、子、選舉總監督、各市選舉監督、各市選舉事務所、代表選舉事務所、代表選舉事務所開票所之名稱細則、寅、代表當選人之姓名性別年齡籍貫職業經歷、卯、選舉總監督、各市選舉監督、各市選舉事務所、代表選舉事務所、代表選舉事務所開票所之名稱細則、辰、代表當選人之姓名性別年齡籍貫職業經歷、巳、選舉總監督、各市選舉監督、各市選舉事務所、代表選舉事務所、代表選舉事務所開票所之名稱細則、午、代表當選人之姓名性別年齡籍貫職業經歷、（七）各省市選舉總監督、各市選舉監督、各市選舉事務所、代表選舉事務所、代表選舉事務所開票所之名稱細則、未、代表當選人之姓名性別年齡籍貫職業經歷、申、各省市選舉總監督、各市選舉監督、各市選舉事務所、代表選舉事務所、代表選舉事務所開票所之名稱細則、酉、代表當選人之姓名性別年齡籍貫職業經歷、戌、各選舉區所轄各縣應出候選人之名額、已、各種候選人姓名性別年齡籍貫職業經歷之簿冊、庚、所爲候選人資格之審查結果、辛、各區域各團體之投票管理員投票監察員開票管理員開票監察員姓名經歷、壬、各省市代表選舉事務、子、各省市代表選舉事務開票所之名稱細則、癸、代表當選人之姓名性別年齡籍貫職業經歷、子、選舉總監督、各市選舉監督、代表選舉事務、寅、各省市代表選舉事務開票所之名稱細則、卯、代表當選人之姓名性別年齡籍貫職業經歷、辰、選舉總監督、各市選舉監督、代表選舉事務、巳、各省市代表選舉事務開票所之名稱細則、午、代表當選人之姓名性別年齡籍貫職業經歷、（八）各省市代表選舉事務、（九）各省市代表選舉事務、（十）各省市代表選舉事務、（十一）各省市代表選舉事務、（十二）各省市代表選舉事務、（十三）各省市代表選舉事務、（十四）各省市代表選舉事務、（十五）各省市代表選舉事務、（十六）各省市代表選舉事務、（十七）各省市代表選舉事務、（十八）各省市代表選舉事務、（十九）各省市代表選舉事務、（二十）各省市代表選舉事務、（二十一）各省市代表選舉事務、（二十二）各省市代表選舉事務、（二十三）各省市代表選舉事務、（二十四）各省市代表選舉事務、（二十五）各省市代表選舉事務、（二十六）各省市代表選舉事務、（二十七）各省市代表選舉事務、（二十八）各省市代表選舉事務、（二十九）各省市代表選舉事務、（三十）各省市代表選舉事務、（三十一）各省市代表選舉事務、（三十二）各省市代表選舉事務、（三十三）各省市代表選舉事務、（三十四）各省市代表選舉事務、（三十五）各省市代表選舉事務、（三十六）各省市代表選舉事務、（三十七）各省市代表選舉事務、（三十八）各省市代表選舉事務、（三十九）各省市代表選舉事務、（四十）各省市代表選舉事務、（四十一）各省市代表選舉事務、（四十二）各省市代表選舉事務、（四十三）各省市代表選舉事務、（四十四）各省市代表選舉事務、（四十五）各省市代表選舉事務、（四十六）各省市代表選舉事務、（四十七）各省市代表選舉事務、（四十八）各省市代表選舉事務、（四十九）各省市代表選舉事務、（五十）各省市代表選舉事務、（五十一）各省市代表選舉事務、（五十二）各省市代表選舉事務、（五十三）各省市代表選舉事務、（五十四）各省市代表選舉事務、（五十五）各省市代表選舉事務、（五十六）各省市代表選舉事務、（五十七）各省市代表選舉事務、（五十八）各省市代表選舉事務、（五十九）各省市代表選舉事務、（六十）各省市代表選舉事務、（六十一）各省市代表選舉事務、（六十二）各省市代表選舉事務、（六十三）各省市代表選舉事務、（六十四）各省市代表選舉事務、（六十五）各省市代表選舉事務、（六十六）各省市代表選舉事務、（六十七）各省市代表選舉事務、（六十八）各省市代表選舉事務、（六十九）各省市代表選舉事務、（七十）各省市代表選舉事務、（七十一）各省市代表選舉事務、（七十二）各省市代表選舉事務、（七十三）各省市代表選舉事務、（七十四）各省市代表選舉事務、（七十五）各省市代表選舉事務、（七十六）各省市代表選舉事務、（七十七）各省市代表選舉事務、（七十八）各省市代表選舉事務、（七十九）各省市代表選舉事務、（八十）各省市代表選舉事務、（八十一）各省市代表選舉事務、（八十二）各省市代表選舉事務、（八十三）各省市代表選舉事務、（八十四）各省市代表選舉事務、（八十五）各省市代表選舉事務、（八十六）各省市代表選舉事務、（八十七）各省市代表選舉事務、（八十八）各省市代表選舉事務、（八十九）各省市代表選舉事務、（九十）各省市代表選舉事務、（九十一）各省市代表選舉事務、（九十二）各省市代表選舉事務、（九十三）各省市代表選舉事務、（九十四）各省市代表選舉事務、（九十五）各省市代表選舉事務、（九十六）各省市代表選舉事務、（九十七）各省市代表選舉事務、（九十八）各省市代表選舉事務、（九十九）各省市代表選舉事務、（一百）各省市代表選舉事務、（一百一）各省市代表選舉事務、（一百二）各省市代表選舉事務、（一百三）各省市代表選舉事務、（一百四）各省市代表選舉事務、（一百五）各省市代表選舉事務、（一百六）各省市代表選舉事務、（一百七）各省市代表選舉事務、（一百八）各省市代表選舉事務、（一百九）各省市代表選舉事務、（一百十）各省市代表選舉事務、（一百十一）各省市代表選舉事務、（一百十二）各省市代表選舉事務、（一百十三）各省市代表選舉事務、（一百十四）各省市代表選舉事務、（一百十五）各省市代表選舉事務、（一百十六）各省市代表選舉事務、（一百十七）各省市代表選舉事務、（一百十八）各省市代表選舉事務、（一百十九）各省市代表選舉事務、（一百二十）各省市代表選舉事務、（一百二十一）各省市代表選舉事務、（一百二十二）各省市代表選舉事務、（一百二十三）各省市代表選舉事務、（一百二十四）各省市代表選舉事務、（一百二十五）各省市代表選舉事務、（一百二十六）各省市代表選舉事務、（一百二十七）各省市代表選舉事務、（一百二十八）各省市代表選舉事務、（一百二十九）各省市代表選舉事務、（一百三十）各省市代表選舉事務、（一百三十一）各省市代表選舉事務、（一百三十二）各省市代表選舉事務、（一百三十三）各省市代表選舉事務、（一百三十四）各省市代表選舉事務、（一百三十五）各省市代表選舉事務、（一百三十六）各省市代表選舉事務、（一百三十七）各省市代表選舉事務、（一百三十八）各省市代表選舉事務、（一百三十九）各省市代表選舉事務、（一百四十）各省市代表選舉事務、（一百四十一）各省市代表選舉事務、（一百四十二）各省市代表選舉事務、（一百四十三）各省市代表選舉事務、（一百四十四）各省市代表選舉事務、（一百四十五）各省市代表選舉事務、（一百四十六）各省市代表選舉事務、（一百四十七）各省市代表選舉事務、（一百四十八）各省市代表選舉事務、（一百四十九）各省市代表選舉事務、（一百五十）各省市代表選舉事務、（一百五十一）各省市代表選舉事務、（一百五十二）各省市代表選舉事務、（一百五十三）各省市代表選舉事務、（一百五十四）各省市代表選舉事務、（一百五十五）各省市代表選舉事務、（一百五十六）各省市代表選舉事務、（一百五十七）各省市代表選舉事務、（一百五十八）各省市代表選舉事務、（一百五十九）各省市代表選舉事務、（一百六十）各省市代表選舉事務、（一百六十一）各省市代表選舉事務、（一百六十二）各省市代表選舉事務、（一百六十三）各省市代表選舉事務、（一百六十四）各省市代表選舉事務、（一百六十五）各省市代表選舉事務、（一百六十六）各省市代表選舉事務、（一百六十七）各省市代表選舉事務、（一百六十八）各省市代表選舉事務、（一百六十九）各省市代表選舉事務、（一百七十）各省市代表選舉事務、（一百七十一）各省市代表選舉事務、（一百七十二）各省市代表選舉事務、（一百七十三）各省市代表選舉事務、（一百七十四）各省市代表選舉事務、（一百七十五）各省市代表選舉事務、（一百七十六）各省市代表選舉事務、（一百七十七）各省市代表選舉事務、（一百七十八）各省市代表選舉事務、（一百七十九）各省市代表選舉事務、（一百八十）各省市代表選舉事務、（一百八十一）各省市代表選舉事務、（一百八十二）各省市代表選舉事務、（一百八十三）各省市代表選舉事務、（一百八十四）各省市代表選舉事務、（一百八十五）各省市代表選舉事務、（一百八十六）各省市代表選舉事務、（一百八十七）各省市代表選舉事務、（一百八十八）各省市代表選舉事務、（一百八十九）各省市代表選舉事務、（一百九十）各省市代表選舉事務、（一百九十一）各省市代表選舉事務、（一百九十二）各省市代表選舉事務、（一百九十三）各省市代表選舉事務、（一百九十四）各省市代表選舉事務、（一百九十五）各省市代表選舉事務、（一百九十六）各省市代表選舉事務、（一百九十七）各省市代表選舉事務、（一百九十八）各省市代表選舉事務、（一百九十九）各省市代表選舉事務、（二百）各省市代表選舉事務、（二百一）各省市代表選舉事務、（二百二）各省市代表選舉事務、（二百三）各省市代表選舉事務、（二百四）各省市代表選舉事務、（二百五）各省市代表選舉事務、（二百六）各省市代表選舉事務、（二百七）各省市代表選舉事務、（二百八）各省市代表選舉事務、（二百九）各省市代表選舉事務、（二百十）各省市代表選舉事務、（二百十一）各省市代表選舉事務、（二百十二）各省市代表選舉事務、（二百十三）各省市代表選舉事務、（二百十四）各省市代表選舉事務、（二百十五）各省市代表選舉事務、（二百十六）各省市代表選舉事務、（二百十七）各省市代表選舉事務、（二百十八）各省市代表選舉事務、（二百十九）各省市代表選舉事務、（二百二十）各省市代表選舉事務、（二百二十一）各省市代表選舉事務、（二百二十二）各省市代表選舉事務、（二百二十三）各省市代表選舉事務、（二百二十四）各省市代表選舉事務、（二百二十五）各省市代表選舉事務、（二百二十六）各省市代表選舉事務、（二百二十七）各省市代表選舉事務、（二百二十八）各省市代表選舉事務、（二百二十九）各省市代表選舉事務、（二百三十）各省市代表選舉事務、（二百三十一）各省市代表選舉事務、（二百三十二）各省市代表選舉事務、（二百三十三）各省市代表選舉事務、（二百三十四）各省市代表選舉事務、（二百三十五）各省市代表選舉事務、（二百三十六）各省市代表選舉事務、（二百三十七）各省市代表選舉事務、（二百三十八）各省市代表選舉事務、（二百三十九）各省市代表選舉事務、（二百四十）各省市代表選舉事務、（二百四十一）各省市代表選舉事務、（二百四十二）各省市代表選舉事務、（二百四十三）各省市代表選舉事務、（二百四十四）各省市代表選舉事務、（二百四十五）各省市代表選舉事務、（二百四十六）各省市代表選舉事務、（二百四十七）各省市代表選舉事務、（二百四十八）各省市代表選舉事務、（二百四十九）各省市代表選舉事務、（二百五十）各省市代表選舉事務、（二百五十一）各省市代表選舉事務、（二百五十二）各省市代表選舉事務、（二百五十三）各省市代表選舉事務、（二百五十四）各省市代表選舉事務、（二百五十五）各省市代表選舉事務、（二百五十六）各省市代表選舉事務、（二百五十七）各省市代表選舉事務、（二百五十八）各省市代表選舉事務、（二百五十九）各省市代表選舉事務、（二百六十）各省市代表選舉事務、（二百六十一）各省市代表選舉事務、（二百六十二）各省市代表選舉事務、（二百六十三）各省市代表選舉事務、（二百六十四）各省市代表選舉事務、（二百六十五）各省市代表選舉事務、（二百六十六）各省市代表選舉事務、（二百六十七）各省市代表選舉事務、（二百六十八）各省市代表選舉事務、（二百六十九）各省市代表選舉事務、（二百七十）各省市代表選舉事務、（二百七十一）各省市代表選舉事務、（二百七十二）各省市代表選舉事務、（二百七十三）各省市代表選舉事務、（二百七十四）各省市代表選舉事務、（二百七十五）各省市代表選舉事務、（二百七十六）各省市代表選舉事務、（二百七十七）各省市代表選舉事務、（二百七十八）各省市代表選舉事務、（二百七十九）各省市代表選舉事務、（二百八十）各省市代表選舉事務、（二百八十一）各省市代表選舉事務、（二百八十二）各省市代表選舉事務、（二百八十三）各省市代表選舉事務、（二百八十四）各省市代表選舉事務、（二百八十五）各省市代表選舉事務、（二百八十六）各省市代表選舉事務、（二百八十七）各省市代表選舉事務、（二百八十八）各省市代表選舉事務、（二百八十九）各省市代表選舉事務、（二百九十）各省市代表選舉事務、（二百九十一）各省市代表選舉事務、（二百九十二）各省市代表選舉事務、（二百九十三）各省市代表選舉事務、（二百九十四）各省市代表選舉事務、（二百九十五）各省市代表選舉事務、（二百九十六）各省市代表選舉事務、（二百九十七）各省市代表選舉事務、（二百九十八）各省市代表選舉事務、（二百九十九）各省市代表選舉事務、（三百）各省市代表選舉事務、（三百一）各省市代表選舉事務、（三百二）各省市代表選舉事務、（三百三）各省市代表選舉事務、（三百四）各省市代表選舉事務、（三百五）各省市代表選舉事務、（三百六）各省市代表選舉事務、（三百七）各省市代表選舉事務、（三百八）各省市代表選舉事務、（三百九）各省市代表選舉事務、（三百十）各省市代表選舉事務、（三百十一）各省市代表選舉事務、（三百十二）各省市代表選舉事務、（三百十三）各省市代表選舉事務、（三百十四）各省市代表選舉事務、（三百十五）各省市代表選舉事務、（三百十六）各省市代表選舉事務、（三百十七）各省市代表選舉事務、（三百十八）各省市代表選舉事務、（三百十九）各省市代表選舉事務、（四百）各省市代表選舉事務、（四百一）各省市代表選舉事務、（四百二）各省市代表選舉事務、（四百三）各省市代表選舉事務、（四百四）各省市代表選舉事務、（四百五）各省市代表選舉事務、（四百六）各省市代表選舉事務、（四百七）各省市代表選舉事務、（四百八）各省市代表選舉事務、（四百九）各省市代表選舉事務、（五百）各省市代表選舉事務、（五百一）各省市代表選舉事務、（五百二）各省市代表選舉事務、（五百三）各省市代表選舉事務、（五百四）各省市代表選舉事務、（五百五）各省市代表選舉事務、（五百六）各省市代表選舉事務、（五百七）各省市代表選舉事務、（五百八）各省市代表選舉事務、（五百九）各省市代表選舉事務、（六百）各省市代表選舉事務、（六百一）各省市代表選舉事務、（六百二）各省市代表選舉事務、（六百三）各省市代表選舉事務、（六百四）各省市代表選舉事務、（六百五）各省市代表選舉事務、（六百六）各省市代表選舉事務、（六百七）各省市代表選舉事務、（六百八）各省市代表選舉事務、（六百九）各省市代表選舉事務、（七百）各省市代表選舉事務、（七百一）各省市代表選舉事務、（七百二）各省市代表選舉事務、（七百三）各省市代表選舉事務、（七百四）各省市代表選舉事務、（七百五）各省市代表選舉事務、（七百六）各省市代表選舉事務、（七百七）各省市代表選舉事務、（七百八）各省市代表選舉事務、（七百九）各省市代表選舉事務、（八百）各省市代表選舉事務、（八百一）各省市代表選舉事務、（八百二）各省市代表選舉事務、（八百三）各省市代表選舉事務、（八百四）各省市代表選舉事務、（八百五）各省市代表選舉事務、（八百六）各省市代表選舉事務、（八百七）各省市代表選舉事務、（八百八）各省市代表選舉事務、（八百九）各省市代表選舉事務、（九百）各省市代表選舉事務、（九百一）各省市代表選舉事務、（九百二）各省市代表選舉事務、（九百三）各省市代表選舉事務、（九百四）各省市代表選舉事務、（九百五）各省市代表選舉事務、（九百六）各省市代表選舉事務、（九百七）各省市代表選舉事務、（九百八）各省市代表選舉事務、（九百九）各省市代表選舉事務、（一千）各省市代表選舉事務、（一千一）各省市代表選舉事務、（一千二）各省市代表選舉事務、（一千三）各省市代表選舉事務、（一千四）各省市代表選舉事務、（一千五）各省市代表選舉事務、（一千六）各省市代表選舉事務、（一千七）各省市代表選舉事務、（一千八）各省市代表選舉事務、（一千九）各省市代表選舉事務、（二千）各省市代表選舉事務、（二千一）各省市代表選舉事務、（二千二）各省市代表選舉事務、（二千三）各省市代表選舉事務、（二千四）各省市代表選舉事務、（二千五）各省市代表選舉事務、（二千六）各省市代表選舉事務、（二千七）各省市代表選舉事務、（二千八）各省市代表選舉事務、（二千九）各省市代表選舉事務、（三千）各省市代表選舉事務、（三千一）各省市代表選舉事務、（三千二）各省市代表選舉事務、（三千三）各省市代表選舉事務、（三千四）各省市代表選舉事務、（三千五）各省市代表選舉事務、（三千六）各省市代表選舉事務、（三千七）各省市代表選舉事務、（三千八）各省市代表選舉事務、（三千九）各省市代表選舉事務、（四千）各省市代表選舉事務、（四千一）各省市代表選舉事務、（四千二）各省市代表選舉事務、（四千三）各省市代表選舉事務、（四千四）各省市代表選舉事務、（四千五）各省市代表選舉事務、（四千六）各省市代表選舉事務、（四千七）各省市代表選舉事務、（四千八）各省市代表選舉事務、（四千九）各省市代表選舉事務、（五千）各省市代表選舉事務、（五千一）各省市代表選舉事務、（五千二）各省市代表選舉事務、（五千三）各省市代表選舉事務、（五千四）各省市代表選舉事務、（五千五）各省市代表選舉事務、（五千六）各省市代表選舉事務、（五千七）各省市代表選舉事務、（五千八）各省市代表選舉事務、（五千九）各省市代表選舉事務、（六千）各省市代表選舉事務、（六千一）各省市代表選舉事務、（六千二）各省市代表選舉事務、（六千三）各省市代表選舉事務、（六千四）各省市代表選舉事務、（六千五）各省市代表選舉事務、（六千六）各省市代表選舉事務、（六千七）各省市代表選舉事務、（六千八）各省市代表選舉事務、（六千九）各省市代表選舉事務、（七千）各省市代表選舉事務、（七千一）各省市代表選舉事務、（七千二）各省市代表選舉事務、（七千三）各省市代表選舉事務、（七千四）各省市代表選舉事務、（七千五）各省市代表選舉事務、（七千六）各省市代表選舉事務、（七千七）各省市代表選舉事務、（七千八）各省市代表選舉事務、（七千九）各省市代表選舉事務、（八千）各省市代表選舉事務、（八千一）各省市代表選舉事務、（八千二）各省市代表選舉事務、（八千三）各省市代表選舉事務、（八千四）各省市代表選舉事務、（八千五）各省市代表選舉事務、（八千六）各省市代表選舉事務、（八千七）各省市代表選舉事務、（八千八）各省市代表選舉事務、（八千九）各省市代表選舉事務、（九千）各省市代表選舉事務、（九千一）各省市代表選舉事務、（九千二）各省市代表選舉事務、（九千三）各省市代表選舉事務、（九千四）各省市代表選舉事務、（九千五）各省市代表選舉事務、（九千六）各省市代表選舉事務、（九千七）各省市代表選舉事務、（九千八）各省市代表選舉事務、（九千九）各省市代表選舉事務、（一萬）各省市代表選舉事務、（一萬一）各省市代表選舉事務、（一萬二）各省市代表選舉事務、（一萬三）各省市代表選舉事務、（一萬四）各省市代表選舉事務、（一萬五）各省市代表選舉事務、（一萬六）各省市代表選舉事務、（一萬七）各省市代表選舉事務、（一萬八）各省市代表選舉事務、（一萬九）各省市代表選舉事務、（二萬）各省市代表選舉事務、（二萬一）各省市代表選舉事務、（二萬二）各省市代表選舉事務、（二萬三）各省市代表選舉事務、（二萬四）各省市代表選舉事務、（二萬五）各省市代表選舉事務、（二萬六）各省市代表選舉事務、（二萬七）各省市代表選舉事務、（二萬八）各省市代表選舉事務、（二萬九）各省市代表選舉事務、（三萬）各省市代表選舉事務、（三萬一）各省市代表選舉事務、（三萬二）各省市代表選舉事務、（三萬三）各省市代表選舉事務、（三萬四）各省市代表選舉事務、（三萬五）各省市代表選舉事務、（三萬六）各省市代表選舉事務、（三萬七）各省市代表選舉事務、（三萬八）各省市代表選舉事務、（三萬九）各省市代表選舉事務、（四萬）各省市代表選舉事務、（四萬一）各省市代表選舉事務、（四萬二）各省市代表選舉事務、（四萬三）各省市代表選舉事務、（四萬四）各省市代表選舉事務、（四萬五）各省市代表選舉事務、（四萬六）各省市代表選舉事務、（四萬七）各省市代表選舉事務、（四萬八）各省市代表選舉事務、（四萬九）各省市代表選舉事務、（五萬）各省市代表選舉事務、（五萬一）各省市代表選舉事務、（五萬二）各省市代表選舉事務、（五萬三）各省市代表選舉事務、（五萬四）各省市代表選舉事務、（五萬五）各省市代表選舉事務、（五萬六）各省市代表選舉事務、（五萬七）各省市代表選舉事務、（五萬八）各省市代表選舉事務、（五萬九）各省市代表選舉事務、（六萬）各省市代表選舉事務、（六萬一）各省市代表選舉事務、（六萬二）各省市代表選舉事務、（六萬三）各省市代表選舉事務、（六萬四）各省市代表選舉事務、（六萬五）各省市代表選舉事務、（六萬六）各省市代表選舉事務、（六萬七）各省市代表選舉事務、（六萬八）各省市代表選舉事務、（六萬九）各省市代表選舉事務、（七萬）各省市代表選舉事務、（七萬一）各省市代表選舉事務、（七萬二）各省市代表選舉事務、（七萬三）各省市代表選舉事務、（七萬四）各省市代表選舉事務、（七萬五）各省市代表選舉事務、（七萬六）各省市代表選舉事務、（七萬七）各省市代表選舉事務、（七萬八）各省市代表選舉事務、（七萬九）各省市代表選舉事務、（八萬）各省市代表選舉事務、（八萬一）各省市代表選舉事務、（八萬二）各省市代表選舉事務、（八萬三）各省市代表選舉事務、（八萬四）各省市代表選舉事務、（八萬五）各省市代表選舉事務、（八萬六）各省市代表選舉事務、（八萬七）各省市代表選舉事務、（八萬八）各省市代表選舉事務、（八萬九）各省市代表選舉事務、（九萬）各省市代表選舉事務、（九萬一）各省市代表選舉事務、（九萬二）各省市代表選舉事務、（九萬三）各省市代表選舉事務、（九萬四）各省市代表選舉事務、（九萬五）各省市代表選舉事務、（九萬六）各省市代表選舉事務、（九萬七）各省市代表選舉事務、（九萬八）各省市代表選舉事務、（九萬九）各省市代表選舉事務、（十萬）各省市代表選舉事務、（十萬一）各省市代表選舉事務、（十萬二）各省市代表選舉事務、（十萬三）各省市代表選舉事務、（十萬四）各省市代表選舉事務、（十萬五）各省市代表選舉事務、（十萬六）各省市代表選舉事務、（十萬七）各省市代表選舉事務、（十萬八）各省市代表選舉事務、（十萬九）各省市代表選舉事務、（十一萬）各省市代表選舉事務、（十一萬一）各省市代表選舉事務、（十一萬二）各省市代表選舉事務、（十一萬三）各省市代表選舉事務、（十一萬四）各省市代表選舉事務、（十一萬五）各省市代表選舉事務、（十一萬六）各省市代表選舉事務、（十一萬七）各省市代表選舉事務、（十一萬八）各省市代表選舉事務、（十一萬九）各省市代表選舉事務、（十二萬）各省市代表選舉事務、（十二萬一）各省市代表選舉事務、（十二萬二）各省市代表選舉事務、（十二萬三）各省市代表選舉事務、（十二萬四）各省市代表選舉事務、（十二萬五）各省市代表選舉事務、（十二萬六）各省市代表選舉事務、（十二萬七）各省市代表選舉事務、（十二萬八）各省市代表選舉事務、（十二萬九）各省市代表選舉事務、（十三萬）各省市代表選舉事務、（十三萬一）各省市代表選舉事務、（十三萬二）各省市代表選舉事務、（十三萬三）各省市代表選舉事務、（十三萬四）各省市代表選舉事務、（十三萬五）各省市代表選舉事務、（十三萬六）各省市代表選舉事務、（十三萬七）各省市代表選舉事務、（十三萬八）各省市代表選舉事務、（十三萬九）各省市代表選舉事務、（十四萬）各省市代表選舉事務、（十四萬一）各省市代表選舉事務、（十四萬二）各省市代表選舉事務、（十四萬三）各省市代表選舉事務、（十四萬四）各省市代表選舉事務、（十四萬五）各省市代表選舉事務、（十四萬六）各省市代表選舉事務、（十四萬七）各省市代表選舉事務、（十四萬八）各省市代表選舉事務、（十四萬九）各省市代表選舉事務、（十五萬）各省市代表選舉事務、（十五萬一）各省市代表選舉事務、（十五萬二）各省市代表選舉事務、（十五萬三）各省市代表選舉事務、（十五萬四）各省市代表選舉事務、（十五萬五）各省市代表選舉事務、（十五萬六）各省市代表選舉事務、（十五萬七）各省市代表選舉事務、（十五萬八）各省市代表選舉事務、（十五萬九）各省市代表選舉事務、（十六萬）各省市代表選舉事務、（十六萬一）各省市代表選舉事務、（十六萬二）各省市代表選舉事務、（十六萬三）各省市代表選舉事務、（十六萬四）各省市代表選舉事務、（十六萬五）各省市代表選舉事務、（十六萬六）各省市代表選舉事務、（十六萬七）各省市代表選舉事務、（十六萬八）各省市代表選舉事務、（十六萬九）各省市代表選舉事務、（十七萬）各省市代表選舉事務、（十七萬一）各省市代表選舉事務、（十七萬二）各省市代表選舉事務、（十七萬三）各省市代表選舉事務、（十七萬四）各省市代表選舉事務、（十七萬五）各省市代表選舉事務、（十七萬六）各省市代表選舉事務、（十七萬七）各省市代表選舉事務、（十七萬八）各省市代表選舉事務、（十七萬九）各省市代表選舉事務、（十八萬）各省市代表選舉事務、（十八萬一）各省市代表選舉事務、（十八萬二）各省市代表選舉事務、（十八萬三）各省市代表選舉事務、（十八萬四）各省市代表選舉事務、（十八萬五）各省市代表選舉事務、（十八萬六）各省市代表選舉事務、（十八萬七）各省市代表選舉事務、（十八萬八）各省市代表選舉事務、（十八萬九）各省市代表選舉事務、（十九萬）各省市代表選舉事務、（十九萬一）各省市代表選舉事務、（十九萬二）各省市代表選舉事務、（十九萬三）各省市代表選舉事務、（十九萬四）各省市代表選舉事務、（十九萬五）各省市代表選舉事務、（十九萬六）各省市代表選舉事務、（十九萬七）各省市代表選舉事務、（十九萬八）各省市代表選舉事務、（十九萬九）各省市代表選舉事務、（二十萬）各省市代表選舉事務、（二十萬一）各省市代表選舉事務、（二十萬二）各省市代表選舉事務、（二十萬三）各省市代表選舉事務、（二十萬四）各省市代表選舉事務、（二十萬五）各省市代表選舉事務、（二十萬六）各省市代表選舉事務、（二十萬七）各省市代表選舉事務、（二十萬八）各省市代表選舉事務、（二十萬九）各省市代表選舉事務、（三十萬）各省市代表選舉事務、（三十萬一）各省市代表選舉事務、（三十萬二）各省市代表選舉事務、（三十萬三）各省市代表選舉事務、（三十萬四）各省市代表選舉事務、（三十萬五）各省市代表選舉事務、（三十萬六）各省市代表選舉事務、（三十萬七）各省市代表選舉事務、（三十萬八）各省市代表選舉事務、（三十萬九）各省市代表選舉事務、（四十萬）各省市代表選舉事務、（四十萬一）各省市代表選舉事務、（四十萬二）各省市代表選舉事務、（四十萬三）各省市代表選舉事務、（四十萬四）各省市代表選舉事務、（四十萬五）各省市代表選舉事

永明漆廠漆成績

使用敝廠噴漆「整舊如新」之中國銀行公用大汽車及證明函件

噴漆用途

船輪——車火——車汽
具器——屋房——機飛
革皮——具玩——器機
塞瓶——扣鈕——張紙

各界士女如欲明瞭請駕臨法租界國民大飯店參觀

噴漆展覽大會

七月一日至三日早九時至晚八時

大公報

第八號　大路週刊

封面：路燈。宋韓聯名呼籲和平
插圖：劉二堂十九路軍各將領
圖畫：冯玉祥
國內外對於北問題的認識
國人對華北問題應有的認識　劍
華北之經濟地位及其危險狀況　白
華北財政及其高壓下的民生　嚴
華北的重要性　鳳
（八）實業政務委員會行政權之檢討　夜
（九）奢侈品稅　湯
（十）華北的三大要塞　怡

發行所　天津英租界十七號路
總經理　李石曾
編者　大公報社
價目　全年五十元　半年三十元　零售每份二角
（在內）

建設委員會電業人員訓練所招生廣告

（一）班次、工程業務兩班，每班二十名。（二）資格、男性為限。工程班，高級職業學校工科畢業。業務班，高級職業學校商科畢業。（三）報名、即日起至七月卅一日為止。報名時附送二寸半身照片一張，畢業證書或證明文件，並繳報名費一元。（四）入學考試、試期八月三四兩日。試場設本所。考試科目（甲）體格檢驗，（乙）筆試，1共同科目，當義、國文、英文、史地、常識，2工程班特試科目，數學物理，機電大意，3業務班特試科目，商業常識，會計大意，算術，（丙）口試，（五）繳費、（甲）學費六十元，分兩期繳。（乙）膳費八十元，分兩期繳。（丙）宿費二十元，分兩期繳。（丁）制服費預繳二十五元。（六）訓練及畢業、訓練時間十個月。畢業生由本所介紹國內電氣界工作。（七）所址、南京西華門建設委員會內。

關章詳案即寄。

太原李舒民先生治喪委員會通告

敬啓者李軍長生逢逝世定於國曆七月三日起靈回籍八日安葬業經登報訃告惟以時期過促所印訃文恐道遠難於葬前郵到敬祈訃告外如有輓誄祭品等項請賜寄太原北門街東李故軍長生前各方友好鑒諒除仍趕寄

天津北平　世界書局緊要啓事

天津直隸書局啓事

林秉奇律師受任上海通易信託公司清理處委託代辦北平分公司登記事宜公告

行停止一切收付所有現金證券及其他財產應目概歸清理處點齊封存凡對於該公司享有債權者務希提出債權憑證即向清理處報明登記希通易信託公司債權者即向代為辦理北平登記其對於北平通易信託公司債權者務希提出債權憑證即向代為辦理登記希通易信託公司債權者即向代為辦理北平登記並另行按宜提出債權憑證報明登記希通易信託公司債權者即向代為辦理北平登記並另行按宜提出債權憑證遠道往返不便用郵寄交民巷七十九號代辦處登記並繳

英國將援引海約梯式條文

以保持海軍力之均勢　日本對此採觀望政策

【中央社倫敦二十九日路透電】據負責方面今日宣稱，英政府必將援用一九三〇年倫敦海軍條約中所謂梯式條文，英國藉此可變更海軍中各類之噸位，以抵銷他國擴充現有海軍力均勢之行動，閣英當局之出此，僅欲將按約須加拆毀之艦逐艦四萬噸，得以保留而已，此舉與美國近所表示，願用梯式方法以代談判一節，實相適合，蓋英國原有此意也，援用梯式條文後，日本可維持其現有總額之艦逐艦噸位，日本或將援用該條文關於潛艇之一段，因蘇俄當局現已於海參崴港集有大批潛艇也，

【東京三十日電】日本海軍界對英國將援引倫敦海軍條約梯式條款，保留艦逐艦及巡洋艦之超過噸位，採取觀望政策，據指陳日美將不反對英國此舉，蓋歐洲若干國家建築潛艇，英國之安全頗受影響也，但英國既保留超過噸位，日美亦有權保有同類艦型之相等噸位，海軍界稱，日本已進行組織調查日本特別需要之艦隊矣，

荷蘭銀行減低貼現率

蘇俄宣布調換內國公債

【中央社阿姆斯德丹二十九日海洋電】荷蘭國家銀行頃低其貼現率至三釐半，較本月二十四日以後之貼現率，減少半釐，此次減低原因係因金融市場後況金穩安定云，

【中央社莫斯科二十九日海洋電】蘇俄政府於六月十四日減低銀行利率之後，現又宣布實行調換內國公債，此項公債自一九二九年以來，計有六種，總額達一百六十五萬萬盧布云，

亞國加爾諸部落暴動

義軍派機械化部隊往剿　義政府下令征亞軍回國

【中央社亞京二十九日海洋電】據亞國南部傳來消息，加爾諸部落酋長起暴動，格羅斯將軍指揮之機械化部隊，自德屬索馬利蘭之勒格利前進，佔領該地北方二百五十公里之墨加馬支，以截斷暴動部落之糧道，另一機械化部隊則自亞京馳赴亞京南部數百公里之比利時殖民地，援救被圍之歐人，德敦士來勒在內得脫被奪之消息，業經証實，據戈爾英國領事館報告，米氏之妻子等已取道蘇丹返國，報告中并謂，米氏雖攜帶兩妓，然猶堅守數日，以便其家屬能平安退出，亞京之德國教會於星期日開會追悼，

經濟開發　**先決條件**

至於義國前此所抱對亞國經濟價值之樂觀態度亦經証實，惟據經濟考察團領袖雷撒利對記者談話，在大規模經濟開發之先，必須有若干先決工作，最要者即為建築公路網，修改鐵路運費及稅率，稅率問題必須義法兩國直接交涉，幣制亦當統一，現時亞國通行之各種貨幣，已為投機家攻擊義幣之工具，義國在亞商人當受受特殊待遇，並須於各重要城市建築住宅及商業區云，

【中央社羅馬二十九日海洋電】義政府因亞境紛靖工作進行順利，特令徵亞軍之一部復員，其復員之次序將與出發之先後相同，最先回國之師團，將為首先攻入阿杜瓦之加維納師團，登陸地點已定為歐迎會云，並將舉行盛大之歡迎儀式云，

美澳貿易戰

澳對美商品提高關稅

美對澳停最惠國待遇

【華盛頓二十九日同盟社電】澳洲政府頃決定實施新關稅制度，而對美國商品提高關稅，並實行特許制，對此美國政府決斷然採取報復政策，並對澳洲商品停止最惠國待遇，故羅斯福總統基於此項決定，二十九日對摩根陶財長飭令如下，一，鑑於澳洲政府對美國之通商政策予以差別待遇之事實，對於澳洲商品停止最惠國待遇，一，對於澳洲商品停止最惠國待遇，由八月一日起實施之，

義報否認巴勒斯坦亂事係義國鼓動說

英軍艦一隊駛抵海法

【中央社羅馬二十九日哈瓦斯電】英國若干報紙登載消息，謂巴勒斯坦地方亂事，係義國所鼓動，此間半官式義大利日報頃對此說堅決加以否認，

【中央社耶路撒冷三十日海洋電】英軍艦一隊，計十三艘，內有巡洋艦一艘，驅逐艦七艘，今日駛抵海發，惟官方極力否認，艦隊來此與現時情勢有關，僅謂其係照例巡航云，

【中央社倫敦二十九日路透電】外約但比杜英族，將起事協助巴勒斯坦阿剌伯人之恐慌，現已稍減，英政府極信外約但王王阿白文拉，力能控制其民，而不致發生事變，按外約但與巴勒斯坦雙方感情原殊冷淡，但反對猶太人之侵入其地，則目的相同，

比議會通過信任政府案

【中央社布魯塞爾二十九日海洋電】比議會頃以一一九票對一票通過信任政府案，未投票者十一人，繼理政府正遭內外交困之難題云，

天津英商
Whiteaways
夏季全部
大減價
二十七天
日期由六月廿九號起至七月二十六號止

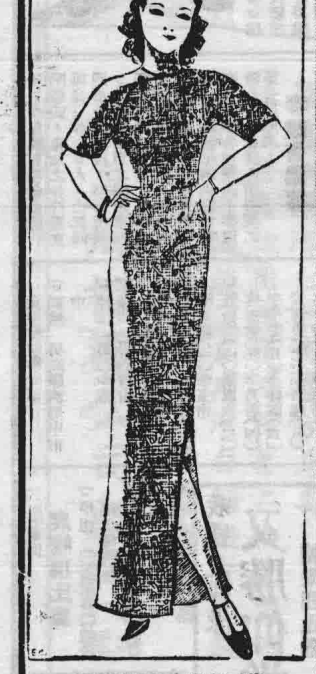

英國名廠今年最新精織
美麗印花布
退永色不，時髦髮登，夏裁衣製，輕質柔料
五角三　售減碼每

上海行盛織精新最廠名國英
學衣士料
時最髮爲，夏裁衣製，樸顏素色，優質良料
八角九　售減碼每

品出新最年今廠英上海行盛
摩登蔴紗料
涼透爽風，夏裁衣製，蟬翼霧如，輕質柔料
五角二元一　售減碼每

品出廠英行時最季夏
格紋襯衫料
退保色不，樸顏素色，耐經久洗，優質良料
八角七　售減碼每

品出新年今國英球全行時
蔴紗襯料
退永色不，耐經久洗，時顏髮色，輕質柔料
五角九　售減碼每

品出織精新最廠英上海行盛
蔴花印布料
時美髮麗，夏裁衣製，時花髮彩，優質良料
五角七元一　售減碼每

彩花麗美球全行盛品出廠英
晚綢綢服料
時最髮爲，晚裁服製，鮮花艷彩，優質良料
角五元三　售減碼每

四十四寸瑞寬名士廠織精
極細白洋紗
退永色不，耐經久洗，美顏麗色，極質細料
八角四元一　售減碼每

本公司專製華北第一家新料衣最廠名爲
德英銷專公司

英國名廠精製最新式—男雨衣—
極輕質料，樸素顏色，保不透水，俱全尺寸
每件減售十元五角

駐名全球德廠今年品出
純絲女襪
質料絲襪，耐經久洗，絲不抽丝，顏色美麗
每雙減售二元九角五

德國名廠精造惠羅老牌
新式懷表
質料堅固，計時堅確，耐久堅固
每只減售三元五角

英國名廠出品駐惠球全羅
百花爽身香粉
香味濃郁經久不散美裝鐵麗
每聽減售壹元

着季夏品出年今廠英上海行盛
女士美體帮腰帶
用季夏於合極成製紗眼透用
每件減售四元九角五

英國名廠精製三六最新式樣
法蘭絨西裝外衣
質料優良分蔴青及棕色號俱全
每件減售十三元五角

英國名廠今年精織，質料輕，經洗式樣，時新旅行穿着最爲時髦，
每件減售二元五角

最新式翻領運動衫！

英國名廠出品四十寸寬
美麗窗簾紗
質料經洗花紋美麗顏色鮮艷日晒水洗永不退色
每碼減售一元三角五

英國名廠今年最新製惠羅牌
珠羅蚊帳
每頂由十三元五角至廿二元五角

英國名廠出品廠名國英
法蘭絨褲
每條減售十一元九角

本公司專採辦歐美各大名廠最新貨物品質優良價目公道所爲社會讚許現本公司夏季貨物大批到齊陳列各部今爲酬謝新老主顧起見特於本月二十九號起大減價廿七天千載良機請勿錯過

德安飯店新張啓事

北河

啓者敝等今在北載河海濱站西山新張德安飯店（舊址）房屋清潔南北兩海浴客尺寸方便設備齊全價低廉兼與素不同如蒙惠顧賜臨敝店本店上人啓

五日開幕

擇於六月十

中國實業銀行
儲蓄部
實爲利殖資金
富安全之方法
定期儲蓄
銀行部
匯兌　押放　抵柱
倉庫保管

面友
FACE FRIEND
白嫩去斑

安迪生氏使用機器之像

健腦器

上海理療器械發行所

淋濁洗療液

美髮必備

梳髮之時。取三花美髮頭油或頭臘少許施之髮際。既可使天然秀髮增加光澤。香氣迎人。又可梳成任何形式。終日齊整不亂。且於頭皮有益。否則風至而髮披。其不雅觀為何如哉。

認明三花商標為記

麒三花公司　上海四川路六六八號

RICHARD HUDNUT

英國名廠今年最新製惠羅牌
珠羅蚊帳
每頂由十三元五角至廿二元五角

英國名廠出品廠名國英
法蘭絨褲
每條減售十一元九角

本公司專採辦歐美各大名廠最新貨物品質優良價目公道所爲社會讚許現本公司夏季貨物大批到齊陳列各部今爲酬謝新老主顧起見特於本月二十九號起大減價廿七天千載良機請勿錯過

德英銷專公司

售業時間　由上午九時至下午六時止
電話　三局一五
地址　天津六號
英租界中街

體育

溫布爾頓網球賽

幾經淘汰 強弱分明

預決賽 潘雷對布奇 奧斯丁對克拉姆

【倫敦二十九日電】溫布爾頓網球賽，本日男子單打結果如下：潘雷(英)以六比四，六比三，六比一勝格蘭特(美)；布奇(美)以六比一，六比四，六比四勝奎士特(澳)；奧斯丁(英)以六比一，六比四，七比五勝愛律遜(美)；克拉姆(德)以六比一，七比五，六比四勝克勞福(澳)。在半決賽中，潘雷將戰布奇，奧斯丁將戰克拉姆。女子單打第四週結果：史丹穆女士以七比五，六比二勝詹姆士女士；傑茲弗斯加女士以六比一，四比六，六比二勝諾愛爾女士，馬提綏夫人以六比二，四比六，七比五勝哈德薩克女士；荷恩女士以六比三，六比三勝愛提斯女士；史波林女士以六比一，六比〇勝亞丹孫女士；朗德女士以六比四，六比二勝惠特瑪許女士。

市體育場成立

暑期田徑賽訓練班

分男女成人及童子四組

【本市消息】本市體育場為促進田徑賽起見，特組暑期田徑賽訓練班，計分男成人，女成人，男童子，女童子四組，皆不收報名費。訓練日期為一月一日舉行，日行一善，現已籌備，簡章五日可公佈，十五日可正式起始訓練。據該場長雷記者：訓練科目分講述及練習兩種，講義由該場長北居如自願贈送。報名並不限定資格，凡對田徑賽有興趣者皆可報名參加。此次成立訓練班純用科學法訓練，並納正不正當之姿勢。報名日期約自八日起，訓練時間為每日下午四時至六時，指導員統由該場職員義務担任云。

籃球友誼賽

偉隊勝笑隊

五十六與十四之比

【本市消息】偉隊籃球隊，昨日下午與笑隊作友誼比賽，交綏於鏡兵營。偉隊戰將傳週爽利，投籃準確，防守嚴密，且各將輪流出戰，兵法奇幻莫測。姚恩漢每能於緊張之局面中，閃露其沉着精神。前鋒張吉霖呼應極靈，隨心所欲，陳世昌妙在鎮靜，後衛蔡連元傳遞別具慧眼。尹煥文腕力千鈞；他如郭金銘，劉慕等，技藝均屬不弱。笑隊方面個人技術均至佳境，惟限於時間，鮮爭戰機場，故合作稍見生疏，實為失敗之因。是役開賽後，偉隊即猛撲笑隊禁地，不數回合即以十比零奪勝第一局。再戰擊中後工易將應戰，氣焰仍盛前半時結束，偉隊以二十三比二佔先。及再啓戰端，雙方屢有精彩演出，偉隊堅如金湯，前鋒時常深入笑地，破籃而返。此時笑隊主將郭單山，奮起當年神勇，以極優美之聯絡運伸二元。下半時戰成五十六比十四之時，笛鳴罷戰云。偉隊定今日下午六時約電話北局隊，會於美兵營云。

青島春季競賽

圓滿結束

二十八日分發獎品

【青島通訊】青市春季體育競賽會，自開始以來，進行頗為順利，現已圓滿結束。今日（二十八）下午二時在體育場會議廳行閉幕式，參加之各校男女與警察等記者人，由沈鴻烈市長訓話後，即行授獎。又體協舉辦之腳踏車比賽，爬嶗山比賽，公務員及教職員足球賽，銀行行際籃球賽及春季郊外旅行會（共八週每週均參加者有獎）等各項獎品，亦同時分發。茲將各項得獎名單分誌如次：

春競會錦標

▽排球　男高青年男高中　體賢男初中體賢女高中　女中女初中女中

▽網球　男高體濟男中市中

▽棒球　男高中華

▽壘球　男初黃台

腳踏車競賽

▽競慢　(一)李竹溪(二)隋集同(三)李玉市

▽競快　(一)張鳳水(二)林玉堂(三)李乃善(四)李子安(五)董作霖(六)黃澤景(七)王奇曦(八)林存貴(九)譚祖秀

▽技術表演　(一)高成(二)隋集同

▽甲組　(一)張家昌(二)趙子和(三)楊興洲

▽乙組　(一)謝占元(二)劉景宅

▽丙組　王衡柔

爬嶗頂比賽

▽公職員足球　市中教職員隊

▽銀行際籃球　中國銀行隊

春郊旅行會

(一)趙子和(二)王永年(三)韓樹增(二十八日)

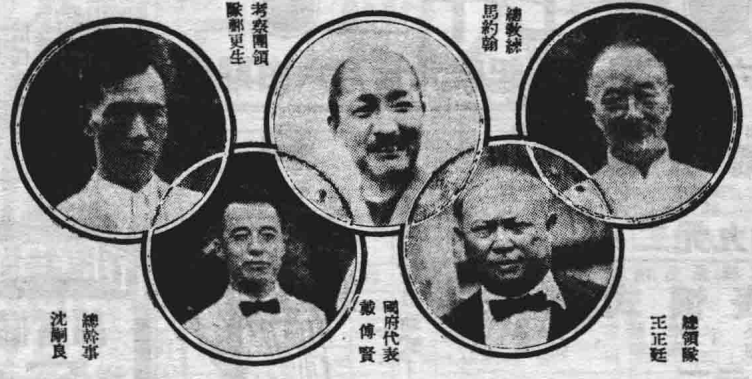

世運代表團五領袖

我國足球隊

又勝仰光選手隊

結果四比零　全隊今日離仰

【上海三十日下午九時發專電】我國足球代表隊，三十日以四比零勝仰光選手隊，李惠堂二球，譚江柏一球，楊水益一球。全隊七月一日離仰光。

體協網球賽

籌委會議

二度召集均延期

責任心有點太差

【本市消息】體育協進會主辦之公開網球賽，將於月中開始舉行，籌委早經推定，兩度定期召集，均行流會，嗣又定昨晚舉行，結果因事先未能確定地點，且以通知不及，又行延期。準備參加者頗不乏人，惟以舉行期迫近，而規章及報名辦法尚未公佈，大有望眼欲穿之感云。

濟南乒乓會

改選執委

為促進會務之發展

【濟南通信】濟南市乒乓聯合會，自去歲成立後，會務進行，當稱順利。本年春曾舉辦個人及團體錦標賽，結果黃為圓滿。五月三十日在津舉行之華北乒乓埠際賽，該聯合會更選拔選手參加，雖未奪得錦標，但精神上已獲到相當勝利。綜上種種成績，深得社會一般好評。現聯合會接團體會員非非，憲光，新憲等隊聯署提案一件，以現任執行委員人選，有因故辭職或久不到會者，殊於會務進行有碍，擬有改選必要，並請將原有五股歸併三股，以促進會務發展等情。聯合會當詳加審查，尤于接受，乃決定於今（二十九）日下午三時假青年會召開第一次特別會員大會。到個人會員十餘人，團體會員四隊，主席張光漢，紀錄張明琛，決議事項如下：㊀改組執委會，仍以七人為限，分任交際，文書事務，三股股長及股員，再由三股股長合組常務委員會以負責日常會務及設計工作。㊁聘任會長，因無相當人選，暫不設置，一切會務，仍由常務委員會負責。㊂選舉全體執委七人姓名如下：張光漢，姚伯言，陳明琛，田仲猶，趙亞民，陳鼎彝，趙世詰。又會員大散會後，新選執委接「日行一善」章軍，總會實行紀錄參加者男女七千人

【中央社南京三十日電】中國童軍總會，為鼓勵全國兒童及童軍努力服務社會及家庭，並征集該項參考起見，自四月一日起舉行「日行一善」紀錄，成績極佳，參加者計男女童軍七千餘人，計分三步審查，取錄百餘人。原定七月一日發表，因審查未竣，改十五日揭曉云。

山東省立醫學專科學校

簡章函索即寄

招生額學生名若干名　一年級男女兼收二年級男女兼收　新生二年級插班生

報名日期　自七月二十日至十一月止

考試日期　自七月二十三日起

校址　濟南前街泉前街電話二三八二章分即寄

國立北洋工學院

即前北洋大學

簡章函索即寄

招生

科系：土木，礦冶，機械，電機，各工程學系一年級生

工料研究所，礦冶工程部研究生

期：八月三四五日報名七八九日考試

地點：平，津，滬，漢，四處（南京不設試場）

獎學金：除免費及公費生逕照部章辦理外另設劍公獎學金

獎給研究生

國立第一助產學校

招生

展期通告

考試科目：產科，內科，外科，藥劑，護理，產婦學，新生理，產科學，產科實習，產科護理，產科學，產科實習，產科護理，產科學，產科實習，產科護

經濟界

津銀行半年決算
營業較上年略有遜色
受走私影響正當商人借欵收縮
交通銀行添辦便期整付儲款

【本市特訊】天津各銀行半年結算，昨已大致辦理竣事，今明兩日停止對外營業，專事內部清結，記者昨特走訪本市某銀行家，叩以半年來營業狀況，據談津市各銀行半年來營業較上年均略有遜色，推其原因，一津市一般商業皆不景氣，二，因受走私影響，正常商人借欵收縮，代納國稅業務，亦因漏稅風機而減少，三，由于季節關係，每年上期營業，例較下半略形清淡云，

【本市消息】津市交通銀行儲蓄信託部，開辦有年，信譽卓著，該行自本日起，添辦「整存便期整付」及「零存便期整付」兩種存欵兩種，該項存欵，利率照進，期限不拘，有活期之方便，得定期之利益，可見該行儲蓄業務隨處以便利顧客，故歡儲者為前提，至關於信託業務，亦正在積極推進中，度將來一一實施，定邀社會人士普遍之歡迎，再該行為順應潮流起見，對於存戶利率，擬稍加變更，改用累進法計算，利隨期增，手續便捷，儲蓄資金，當可更臻鞏固云，

標金平靜
收盤值升一角

【上海一日上午零時三十三分發專電】標金平靜，仍鮮變化，外滙稍，美金現貨稍緊，

開盤　一一三八．二元
最高　一一三八．二元
最低　一一三七．四元
收盤　一一三八．〇元
較前　升一角
差額　八角

足金略疲

昨日本市足金行市，早市陽盤大價一百一十五元三角五，次盤五元三角低價，收盤一百一十五元三角，下午開盤低價一百一十五元三角，收盤大價一百一十五元三角二五，落五分，今明為銀行結帳期休市二日，

海外匯市

隔昨倫敦匯美升半分，英法小三生丁，匯率平定，紐約匯英大五六二五，匯價猛落七分，

倫敦電滙
紐約　五．〇二一⅝美元
巴黎　七五．七五法郎
上海　一四⅝便士

紐約電滙
倫敦　五．〇二一⅝美元
巴黎　六．六二五美元
上海　三〇．二五美元

海外銀市
英印銀均跌　美銀仍呆定

倫敦二十九日銀市，開地中國貨，印度進出均有，市價因乏抉植而落，但跌後尚穩定，大條即期價十九便士半，跌一八七五，遠期為十九便士五六二五，落一二五，

紐約二十九日銀價仍為四角四分七五，

芝特里二十九日銀市收盤價，七月期四四．五五，落一五，成交二十三萬盎斯，孟買二十九日銀價晚收盤，現貨四八羅比七安那，遠期四八羅比八安那，均跌七安那，成交一百五十條，

滬埠外匯

昨日外匯市況，略有掉期交易，且國際定，英近平遠緩，美匯近疲遠仍緊，係以掉期關係所致，

市場售價收盤，

倫敦即期　一四𝍋便士
近期　一四𝍋
遠期　一四𝍋
紐約即期　三〇⅞美元
近期　三〇
遠期　二九⅞
巴黎即期　四五四法郎
日本即期　一〇二⅞日元
近期　一〇二⅞
遠期　一〇一⅞

●津市外滙

昨日津外匯英日勿更，美匯略縮〇六二五，

銀行電匯牌價

倫敦　一四便士三四三七五
紐約　三〇美元
巴黎　一〇一日元七五
日本　四．五四法郎
德國　七三馬克

銀行信滙買賣價

倫敦　一四便士半
紐約　三〇美元三一二五
日本　一〇三日元七五
巴黎　四．七九法郎
（浙江興業銀行報告）

●金單位

天津今日二二五．八八元

●平衡稅低

中英滙一四．五便士
稅率百分之二．一五

滬票據交換

【上海一日上午零時三十三分發專電】票據總數一萬二千八百包，花三萬五千張，無約停市，六月份已早經結價，無交割，

●本市棉紗

昨日本市棉紗市況，實銷冷落，氣像低垂，妥市列左：

（上海紗）任邱帮買二十支日光紗十二包，二二六元，白清帮買二十支藍鳳紗二十二支水月二股五包，三〇五元，

（青島紗）任邱帮買二十支五星包十三包，二二三元五，鼎陽帮買二十支銀月紗五包，二二四元，柴胡店買二十支宮女紗四包，二一六元，

（津廠紗）濱州帮買十七支三光紗五包，二二〇四元，

●西河花沉悶

昨日晨間人心即露彷徨，及至中市大阪電報傳來，續有清勢，情形急呈混沌，各方均未出外行樣，棉商則仍保持緊狀，未露歇化，迨至下午，未開做出，

●美種花續昂

復生菱報告，昨華新及裕大買西美一千〇五十包，價均為六十二元，

●河塘麵粉平

昨日本市河塘麵粉，存底仍細，頭號粉續短如故，銷申洋粉四萬四千包，北粉二角，成交一萬，每高價較前跌十元，

後場　無成交

上海
紗花昨辦交割

【上海一日上午零時三十三分發專電】紗花交割紗一萬二千八百包，花三萬五千張，無約停市，六月份已早經結價，無交割，

●本市棉紗

昨日本市棉紗市況，實銷冷落，氣像低垂，妥市列左：

（上海紗）任邱帮買二十支日光紗十二包，二二六元，白清帮買二十支藍鳳紗二十二包，二二三元，柴胡店買四十二支水月二股五包，三〇五元，

（青島紗）任邱帮買二十支五星包十三包，二二三元五，鼎陽帮買二十支銀月紗五包，二二四元，柴胡店買二十支宮女紗四包，二一六元，

（津廠紗）濱州帮買十七支三光紗五包，二二〇四元，

●西河花沉悶

昨日晨間人心即露彷徨，及至中市大阪電報傳來，續有清勢，情形急呈混沌，各方均未出外行樣，棉商則仍保持緊狀，未露歇化，迨至下午，未開做出，

●美種花續昂

復生菱報告，昨華新及裕大買西美一千〇五十包，價均為六十二元，

●河塘麵粉平

昨日本市河塘麵粉，存底仍細，頭號粉續短如故，銷申洋粉四萬四千包，北粉六千包，申紗綫兵船三元一角七，綫砲車三元二角二，綫花國三元一角九，綫人鏈二元九角一，津紗綫號三元四角五，紅號三元三角五，

●雜糧市況

（西北樂）昨交紅粮八百石五元五，五元四，五元五，三，白玉米二百八十石五元九，元小米二百石八元九七，九元，元玉米三百五十石六元七七，又百石六元八，白蔴一百石十三元二，

●新葫蘆開做

新胡蘆期貨，經過電報醞釀，昨日已有成交，興隆行買進九十五分，十一月交割一千噸，開價八元七角，

●花生仍堅

手攤花生，值此夏季，存底意銷意短，來源青黃不接，

標粉昨亦停市

【上海一日上午零時三十三分發專電】紗花交割紗一萬二千八百包，花三萬五千張，無約停市，六月份已早經結價，無交割，

●本市棉紗

昨日本市棉紗市況，實銷冷落，氣像低垂，妥市列左：

（上海紗）任邱帮買二十支日光紗十二包，二二六元，白清帮買二十支藍鳳紗二十二包，二二三元，柴胡店買四十二支水月二股五包，三〇五元，

（青島紗）任邱帮買二十支五星包十三包，二二三元五，鼎陽帮買二十支銀月紗五包，二二四元，柴胡店買二十支宮女紗四包，二一六元，

（津廠紗）濱州帮買十七支三光紗五包，二二〇四元，

●新葫蘆開做

新胡蘆期貨，經過電報醞釀，昨日已有成交，興隆行買進九十五分，十一月交割一千噸，開價八元七角，

●花生仍堅

手攤花生，值此夏季，存底意銷意短，來源青黃不接，

海外市場要訊
倫敦商情　（六月二十九日）

證券　本日證券交易較清淡，實際需要不多，航空及電氣設備股偶有扶植，紡織及人絲股要趨落，因絲廠受日貨競爭不得不減低紅利，中國債銀行市，民二善後五厘，八五餘，跌落一鎊，他值勿更，

金價　本日純金價落二便士，計為一百三十八先令八便士半，英蘭銀行本日公報載，黃金輸進值為一百五十七萬八千鎊，

棉花　利物浦美棉市價跌，七月期價六．六〇便士，十月期六．二二便士，均落七磅音，

物價指數　全國每日物價指數，本日為一四二．八，上日一四三．四，上月同期休假，去年同期一三七．七，（以一九三一年九月十八日為一〇〇）

紐約商情

證券　本日股票交易平穩，全日成交七十七萬股，美國鋼鐵股票（普通）六〇．六二五元，跌八七五，安納康達銅鐵三四．一二五元，跌三七五，

棉花　本日棉市因紐奧林舊出及了結而落，現貨價一一．三二九，七月期一一．二九，均跌十磅音，

小麥　支加哥麥市初疲後昂，粉廠吸進，七月期價升一分，計每布舍爾九四．一二五美分，

海外銀市
英印銀均跌　美銀仍呆定

倫敦二十九日銀市，開地中國貨，印度進出均有，市價因乏抉植而落，但跌後尚穩定，大條即期價十九便士半，跌一八七五，遠期為十九便士五六二五，落一二五，

紐約二十九日銀價仍為四角四分七五，

芝特里二十九日銀市收盤價，七月期四四．五五，落一五，成交二十三萬盎斯，孟買二十九日銀價晚收盤，現貨四八羅比七安那，遠期四八羅比八安那，均跌七安那，成交一百五十條，

滬埠外匯

昨日外匯市況，略有掉期交易，且國際定，英近平遠緩，美匯近疲遠仍緊，係以掉期關係所致，

市場售價收盤，

倫敦即期　一四𝍋便士
近期　一四𝍋
遠期　一四𝍋
紐約即期　三〇⅞美元
近期　三〇
遠期　二九⅞
巴黎即期　四五四法郎
日本即期　一〇二⅞日元
近期　一〇二⅞
遠期　一〇一⅞

●津市外滙

昨日津外匯英日勿更，美匯略縮〇六二五，

銀行電匯牌價

倫敦　一四便士三四三七五
紐約　三〇美元
巴黎　一〇一日元七五
日本　四．五四法郎
德國　七三馬克

銀行信滙買賣價

倫敦　一四便士半
紐約　三〇美元三一二五
日本　一〇三日元七五
巴黎　四．七九法郎
（浙江興業銀行報告）

●金單位

天津今日二二五．八八元

●平衡稅低

中英滙一四．五便士
稅率百分之二．一五

滬票據交換

【上海一日上午零時三十三分發專電】票據總數一萬二千八百包，花三萬五千張，無約停市，六月份已早經結價，無交割，

●本市棉紗

昨日本市棉紗市況，實銷冷落，氣像低垂，妥市列左：

（上海紗）任邱帮買二十支日光紗十二包，二二六元，白清帮買二十支藍鳳紗二十二包，二二三元，柴胡店買四十二支水月二股五包，三〇五元，

（青島紗）任邱帮買二十支五星包十三包，二二三元五，鼎陽帮買二十支銀月紗五包，二二四元，柴胡店買二十支宮女紗四包，二一六元，

（津廠紗）濱州帮買十七支三光紗五包，二二〇四元，

●西河花沉悶

昨日晨間人心即露彷徨，及至中市大阪電報傳來，續有清勢，情形急呈混沌，各方均未出外行樣，棉商則仍保持緊狀，未露歇化，迨至下午，未開做出，

●美種花續昂

復生菱報告，昨華新及裕大買西美一千〇五十包，價均為六十二元，

●河塘麵粉平

昨日本市河塘麵粉，存底仍細，頭號粉續短如故，銷申洋粉四萬四千包，北粉六千包，申紗綫兵船三元一角七，綫砲車三元二角二，綫花國三元一角九，綫人鏈二元九角一，津紗綫號三元四角五，紅號三元三角五，

●雜糧市況

（西北樂）昨交紅粮八百石五元五，五元四，五元五，三，白玉米二百八十石五元九，元小米二百石八元九七，九元，元玉米三百五十石六元七七，又百石六元八，白蔴一百石十三元二，

●新葫蘆開做

新胡蘆期貨，經過電報醞釀，昨日已有成交，興隆行買進九十五分，十一月交割一千噸，開價八元七角，

●花生仍堅

手攤花生，值此夏季，存底意銷意短，來源青黃不接，

海外市場要訊
倫敦商情　（六月二十九日）

證券　本日證券交易較清淡，實際需要不多，航空及電氣設備股偶有扶植，紡織及人絲股要趨落，因絲廠受日貨競爭不得不減低紅利，中國債銀行市，民二善後五厘，八五餘，跌落一鎊，他值勿更，

金價　本日純金價落二便士，計為一百三十八先令八便士半，英蘭銀行本日公報載，黃金輸進值為一百五十七萬八千鎊，

棉花　利物浦美棉市價跌，七月期價六．六〇便士，十月期六．二二便士，均落七磅音，

物價指數　全國每日物價指數，本日為一四二．八，上日一四三．四，上月同期休假，去年同期一三七．七，（以一九三一年九月十八日為一〇〇）

紐約商情

證券　本日股票交易平穩，全日成交七十七萬股，美國鋼鐵股票（普通）六〇．六二五元，跌八七五，安納康達銅鐵三四．一二五元，跌三七五，

棉花　本日棉市因紐奧林舊出及了結而落，現貨價一一．三二九，七月期一一．二九，均跌十磅音，

小麥　支加哥麥市初疲後昂，粉廠吸進，七月期價升一分，計每布舍爾九四．一二五美分，

滬埠結核用紫外線太陽燈治療有特效

棕櫚香皂
均包綠紙　黑帶各處　百貨商店　均有出售

皮膚之美不僅止於面部頸部

皮膚之美須及全身因現代服裝暴露趨紅
暨面部頸而外臂部腿部以及全身均
須有細嫩潔白之皮膚方為美
棕櫚香皂係用橄欖及棕葚二油配製不
含動物油脂能使皮膚潔白細嫩常以洗
面沐浴保使全身皮膚永駐青春之美

美商上海棕櫚公司啟　廣東路五一號

P0363

華北總經理天津興隆洋行　電話三〇四四　英租界三大海道九五　二三四五二三十一五八三三
興隆洋行隨時備有現貨各大商店欲代分銷者請即函洽是幸

哈腦維亞　太陽燈公司啓　天津法租界四號路一四四號　電話二局二七二七號

名醫的經驗日記

兒科專藥　福兒星
止痛新藥　百痛寧

四日兩頭痛必淨
瀉濕利便通乃平

贈閱大觀園
上海新新醫藥西藥行經理
郵政信箱一五〇五

腎部虧弱

病痛之發生有視為天時變遷或風冒症等之所致者其實多半腎虧之故也諸如腎痛之使人不安腰痠之不能行動關節痛疼之非常不舒以及風濕之周身拘制斯皆因腎部虧弱以致不能去除血液內之尿酸質而起結果則此尿酸質積存肌肉骨節間而成尿酸晶備以顯微鏡照之其形如碎玻璃然而生無限之痛苦此種情形不可忽畧以免日久釀成大患第威德補腎丸為專治此種病患之著名靈藥服後於二十四小時內即可見確實之憑證證明藥力已達腎部而施其溫慰治療之工作

第威德補腎丸能輔助腎部排出體系內之一切廢料於背痛骨痛風濕骨節痛疼小便頻數腎痛腰痠及其他因腎虧而起之疾病皆能迅速見效

第威德補腎丸

第廿四期　七月三日　開始發售

航空公路建設換券

一等獎一號　獨得廿五萬元
二等獎四號　各得五萬元
三等獎二十號　各得一萬元
四等獎一百號　各得二千元

此外尚有獎額三萬餘號
國民政府航空公路建設獎券辦事處發行
上海愛多亞路一八三五九號

三天

河北省總經理
中國國貨銀行
天津售券處
中央銀行
中國銀行
交通銀行

津市會考今晨起舉行

保安隊警維護考場秩序

自明日下午起閱卷

【本市消息】本市中學師範生會考決于今晨十時起，分三處舉行二日。（昨各報載八時起，誤。）各考場由公安局派保安隊警，負責維護秩序。明日攷畢後，當即開始評卷。十五日左右發榜。茲分節各情如次：

主監委員分配妥定

第一試場，係在河北三馬路民德中學，主攷委員為魏元光，監攷員計張綱章，李清波，孫觀生，李介肩，李亞風等二十九人。高中學生參加，計八百名。第二試場係在鈴鐸閣天津中學，主考委員為何孔賓，監攷員計王念祖，程耀峯，黃雅如，白藜青，周新南等四十六人。初中學生參加，計八百三十八名。第三試場，係在河東特二區市立師範，主考委員為楊紹恩，監考員計陳仲溥，姚佩蘭，陳鑾，李鳳鼎，董華廷等二十三人，高中及初中女生，參加者計三百六十二名。

劉冬軒談閱卷辦法

據社會局長劉冬軒昨對記者談稱：今晨據報，此次參加會考之高中學生，有少數表示反對，本局已請示張市長，決照既定方針舉行。明年如有不參加會考者，即作為自動放棄畢業升學之資格，決不強迫。關於考試完畢後之閱卷辦法，決以分題評閱為原則。定後日（三日）由局指定地點，由各閱卷委員會閱，統計試卷共八千餘本，一週內即可閱竣。預定於本月十五日左右，可放榜揭示云。

平市方面後日開始

【平訊】平市本屆中學師範畢業會考，後日（三日）即開始舉行。會考委會，昨晚開臨時常委會，決定主試委員領取卷箱，擬試辦法。各區主試委員，昨至會考辦事處點收試卷，並定明日（二日）開會，交換意見，及視察各區試場佈置情形。命題委員來平後，昨日上午八時正式入闈，開始命題，大師試題，均已撰就云。

湯玉麟部一團長被妻控告虐待

擁資廿萬蓄妾四人

賣高氏請求別居並索贍養費

【北平通信】實達軍，曾任湯玉麟部下團長，擁資二十萬，有妾四人。樂妻賣高氏，年四十二歲，已生一女，年十歲，以不堪實之虐待，昨日上星北平地方法院民庭，請求別居。茲錄其原呈於次：

暴富

呈為賣高氏訴賣達軍別居及贍養費等情一案，請求迅予傳案，依法公判事。竊原告於民國二年九月間，憑媒禮娶與賣達軍為妻，立有婚書為證。過門後，即在原籍河南，貴苦度月，侍奉翁姑，不離左右。嗣因被告出外從軍，迄至民國十八年，在熱河陣化歸，充當湯玉麟部下團長之職，始家資鉅富。計置房產十餘處之多，並存款等項，約值二十萬元之譜。原告生有女孩一名，經氏哺乳，今年十歲。

寵妾

不料被告忘其根本，神章者徑，強奪良家婦女，共計納妾七名。數年之間，死妾二名，驅逐一名，現在尚有四妾。自湯失敗後，即移至北平安內連子府花園十一號居住。乃被告身擁巨富，寵倖羣妾，任意揮霍，對氏母女，白眼相加。每日開餐不，不准攜門，亦不供給氏母女生活。當氏離開夫家時，曾遠屬將氏遺身衣服扒掉，母女二人，只各穿一褲一褂而已。氏出得夫家之後，無處可奔，迫不得已，始覓得門樓胡同十三號院內破房一間，作暫行棲身之所。手中空乏，何以為生。惟因被告既然如是之絕情，且其家中又有四妾之多，是以請求與被告別居，以保殘生。又奔請求別居，廖出被告給予贍養費，例有明文規定。是以按照被告經濟狀況而論，計核氏母女生活上之需用，每月大洋八十元，不為過當。請求判令費遵照，一次付給原告二千年贍養費洋二萬九千二百元。為以依照司法院院字第七七零號解釋，提起本件之訴。又因每日必須之生活費用，如必俟判決確定後再為執行，原告即有不能維持之虞，是以請求宣示假執行，以維生活。再有訴者，氏因無力繳納訴訟費用，依法聲請訴訟救助，以資救濟，合併敘明。為此依式具狀起訴，伏乞恩准，迅予傳案審理，依法公判，實為德便。上呈北平地方法院公鑒。

二期慈善獎券今日開獎

地址仍在第一公園

計共銷出六萬餘張

【本市消息】津市府主辦之公益慈善獎券，已發行二期，獎券銷售處，定于今日下午二時，仍在河北黃緯路市立第一公園，即前曾家花園，當眾開獎。市府已指派視察李主任，屆時前往監視。第三期仍發行十萬張，獎券已製就，明日開始發行云。

俄人行騙得洋二千

一批騙犯就逮

【本市消息】英租界小白樓經司里，住有白俄人司球帕克，勾結同黨五六人，專以製造假鈔為業。日前經人介紹，與英租界福藍里十六號居住之李子良，李海山相識。乃向李勸說，調如出賣兩千元合夥，即可借出大批假鈔，必可發財云云。李某二人亦貪重利，當即交付。事後該俄人遂不露面，李某遂報告英工部局，派員將彼等五人，一併逮捕，並搜出製造假鈔之機器等物。昨日解送公安局，轉往法院訊辦云。

舞女鄭美玉遇騙被騙為娼

飽受刺激致患精神病

逃出地獄寄養救濟院

【本市消息】本市婦女救濟院，日前收容一女子，曾作舞女，因被騙墮落，受刺激過深，致神經錯亂，哭笑無常。關經醫治，略見起色。茲將其被騙經過誌次：

輾轉

江蘇女子鄭美玉，自幼隨父母，旅居上海，有姊弟各一，姐早嫁，美玉與弟，均在上海某中學肄業。鄭美玉善交際，結識男友頗多，致荒廢學業，旋為父責罵，行家居，行為日益放蕩浪漫。日久墮落，投身上海新新舞場，充當舞女，其父母無法阻止。其後鄭美玉，略有悔悟，感覺長此以往，無自拔，於是開始留意舞客，意欲在此中物色終身伴侶。會有開萬輪者，乃一拆白之流，向鄭迭獻殷勤，誘騙，美玉竟入圈套。於今春背家與陳

潛逃

來津在日租界賃房同居。未久，即被陳某用計騙賣于日租界德德里為妓。美玉發覺被騙後，大受刺激，致精神失常，時哭時笑，自述舊事。謂因愛慕張榮，致一誤。

再誤

為舞女時，每洗澡一次，需時四十分，佈飾如花瓶，任人擁抱。表面充滿快樂，而內心實在苦痛難言。曾因受種種之打擊，自殺一次。雖想以後又遇拆白，花言巧語，將我騙來天津，以二百元代價，賣入地獄。現在只有悔恨，力求自新云云。

在津日軍

昨繼續演習

【本市消息】多聞社訊，津日駐屯軍步兵第二聯隊一部官兵，於昨日下午二時，仍在日租界須磨梅宮島街一帶，繼續演習巷戰，日兵多登至各舖戶屋頂，隔牆射擊，砰擊盈耳，迄五時半，始行返營，聞今日仍將繼續演習云。

展覽噴漆

地點在國民飯店

【本市消息】天津永明漆廠，鑒於國內噴漆用途日廣，於二年前，從事於噴漆之研究。今春出貨，經各界採用考驗，均稱良好，品質堪與外貨相伯仲。該廠茲為使各界了解噴漆各種常識，及徵集批評與指導起見，特于七月一日至三日，在本市法租界國民飯店，舉行「噴漆覽展會」，陳列各種噴漆物品。歡迎各界前往參觀云。

刑部侍郎流落為丐

在街頭自殺

【北平通信】前清刑部侍郎孟憲榮，旗人，年七十七歲，現已赤貧，孤身一人，住煙化門外小店中，以沿街行乞為生。前晚以老病沉重，又蒙飢餓難忍，遂在東安門河沿二十九號永德公寓門前樹上自縊。經內六區第五段巡長李正玉解救，得以不死。李巡長當帶之歸區，轉送公安局安置云。

【又訊】崇外南五老胡同十七號，住戶黃萍，妻楊氏，有女秀榮，年二十三歲，現在某校讀書。秀榮前染重病，經乃父之友醫王嘴吧兩個。王情急大罵不休。慶華出木棒痛毆之，秀榮忿乃父前失未往道謝，遂喊服鴉粉。家人發覺，報告區段，送市立醫院云。

平津簡訊

▼遜明昨在看守所過生日，好友梁柱等均往送禮致賀。

▼津市兩竹林村燕安里五號，李麥梅，昨日觸電身死。

▼津市短期小學下年度增設三十處。

▼前國總管軍閥蘇人，被拘遣案尊親案，法院定七月三日開庭。

▼津市新輔幣，仍無免換處，市府昨向平請示辦法。

▼市府批准救濟四五等妓女辦法五項，將評充戶籍，嗣後不准添設。嚴禁放印子錢，及領家虐待。

酒後罵人

被毆昏絕

【北平通信】永定門內東城根十一號，係雜院，北屋住戶孟玉珍，子慶華，（年二十二歲），女桂子，（年二十三歲）。西屋住戶王石兒，以趕大車為業，妻趙氏。王唯酒，善罵街，前晚酒後，躺於院內乘涼，滿口胡言，桂子認為對伊家而發，乃上前奪王嘴吧兩個。王情急大罵不休。慶華出木棒痛毆之，王桂子。

警打長傷查而捐人

◆錦、偏、補、捐、與、綢、緞、等、少、數、人、生、同、突、及、由、一、綢、緞、第、五、段、長、王、桂、子、受、傷、甚、重、當、將、送、市、立、醫、院、救、治、云。

【又訊】財政局清查案，昨午赴前門外三里河寶德堂藥號，查出捐人一名，則將其帶局云。

天津市政府監理委員會通告（二）

為通告事本會茲招標修築西馬路中間磚基灰油路兩旁大車道及西門臉等處基炒油路建築工程，業經審察分配及實家大橋牙科診療所均定於本月二十六日至三十日領取圖說（每份銀洋五元）七月一二兩日登記三四兩日審查俟審查完竣即行定期投標一切手續可隨時到本會事務處自約此告。八月二十六日

天津市政府 局長 劉冬軒

天津市政府公告第八號

茲訂於七月五日（星期日）正午十二時假座法租界國民大飯店開同學會發表會歌並選舉下屆職員，同時募捐為荷。

法商天津分會同學均鑒

法商學校函授部招生

本會茲招標修築西馬路中間磚基灰油路兩旁大車道及西門臉等處基炒油路建築工程，業經審察分配及實家大橋牙科診療所均定於本月二十六日至三十日領取圖說（每份銀洋五元）七月一二兩日登記三四兩日審查俟審查完竣即行定期投標一切手續可隨時到本會事務處自約此告。八月二十六日

國際運輸株式會社繼承東興洋行業務啓事

啓者：查東興洋行所經營之倉庫保險及國際運輸代理各項業務，自七月一日起，統由本會繼承，其所有職員由即日起歸本社辦公，現東興洋行舊跡，從新添築後，即移新路辦公，特此通知。

民國廿五年七月一日 國際運輸株式會社 東興洋行啓

北洋同學會天津分會同學均鑒

本行所經營之倉庫保險及汽船代理各項業務自七月一日起統由國際運輸株式會社繼承自即日起所有職員由即日起歸國際運輸株式會社辦公特此通知 國際運輸株式會社

中央信託局

公告第八號

本局整理中法儲蓄會甲乙兩部儲蓄事宜業經舉辦儲户登記並規定整理該會有獎儲蓄各種普通儲蓄及特種零存整付儲金各辦法公告在案茲以前項整理事項急待結束經奉財政部核准關於中法儲蓄會儲户換單補存或退會提款手續一律於本年八月三十一日以前為限逾期不再收受即希各儲户遵限來局申請辦理切勿自誤特此公告

局址上海漢口路一百廿六號 電報掛號 五六六五 電話總機 一七二四九

大陸共益獎券

全張貳元 分條貳角

本品含「可利所兒」百分之五十，滅菌消毒，功效偉大，洗手浴身，水中放入，可預防一切病菌傳染，為高尚家庭衛生必備要品。

頭獎壹萬元

七月八日

各埠銀號 當眾開獎 不雨風

瀝州礦務有限公司通告

茲定於陽歷七月三日起續發第二十三屆股息請股東諸君持息單來取

律師李洪嶽受任何雅珍法律顧問通告

本律師受任何雅珍女士常年法律顧問自茲以往對何女士依法盡保護之責特此通告

化學工藝實授學社招生

工業運動本科 化粧品肥皂日用品七十五種 特科 電池鎳頂蠟紙 源粉 鹿衛製糖 贈授減費 高等石油肥皂機器 香皂製紙酒精顏料 附設工廠 歡迎參觀 地址 天津城內鼓樓東路北

模範科

廣大廠房招租

現有寬大樓房及平房多間廠價出租此房以工廠，倉棧，商店，公寓為宜 歡迎 宿舍等均極完備，如欲租者請向義和昇五馬路西口 天津東亞毛織公司接洽 電話四〇二一五四四

惠中飯店啓

惠中飯店尾花園中西餐部開幕露佈

天津惠中飯店尾花園頂花園現已佈置一新以備旅客及各界納涼賞飲之所花園雅景色清幽中西餐部定價特廉西餐每份八角五分全餐帶冷吃一元茲定於七月一日正式開幕歡迎中西各界仕女惠然光臨無任歡迎特此聲佈 法租界惠中飯店啓 西餐部 電話三局四四〇一 三〇二六

李鏡湖劉樹華女士法律通告

本律師現受劉樹華女士聘為常年法律顧問嗣後如有侵害劉女士人格名譽自由或其他法益者本律師當依法盡保護之責此布

事務所

西局廿四號 電話西局一〇四一號

律師王天偉代表薩德堂蔡名下管業一切手續均經辦理清楚恐未遇知特此登報聲明

律師畢奎代表周文漢緊要聲明

元善堂（即永裕堂）李善臣貴產聲明

本堂坐落南開元善里房地一段已出賣於薩德堂蔡名下管業一切手續均經辦理清楚恐未遇知特此登報聲明

老迅春代亞通車行經理王逮辰通告

北平自來水公司開股東常會通告

北平自來水公司股票息單存單

天津華新紡織公司召股東會通告

肺結核治療名醫名下村博士

周大夫 病症

每日畫刊（九四三）

武昌第一屆划船比賽　沈雲雁攝

船隻在中途競賽情形　雷定邦攝

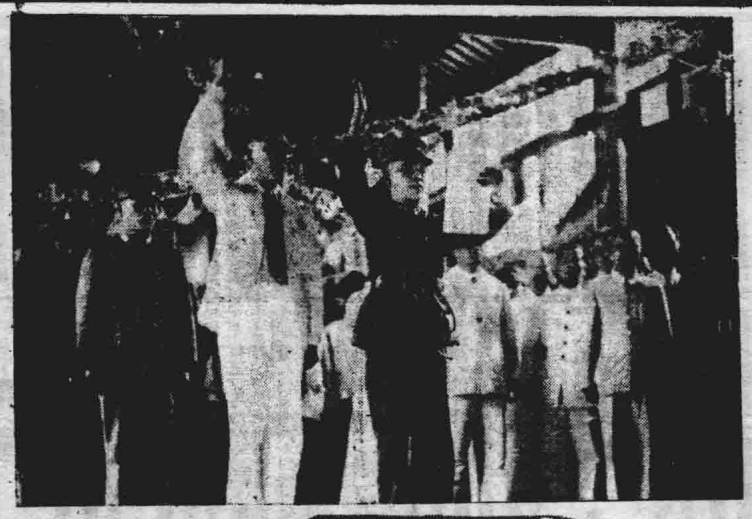

陳濟棠（右）就第一屆團結集總同盟合流由漢監（中）劉湘（左）等者仁宗仁為後盟立李　遠東社攝

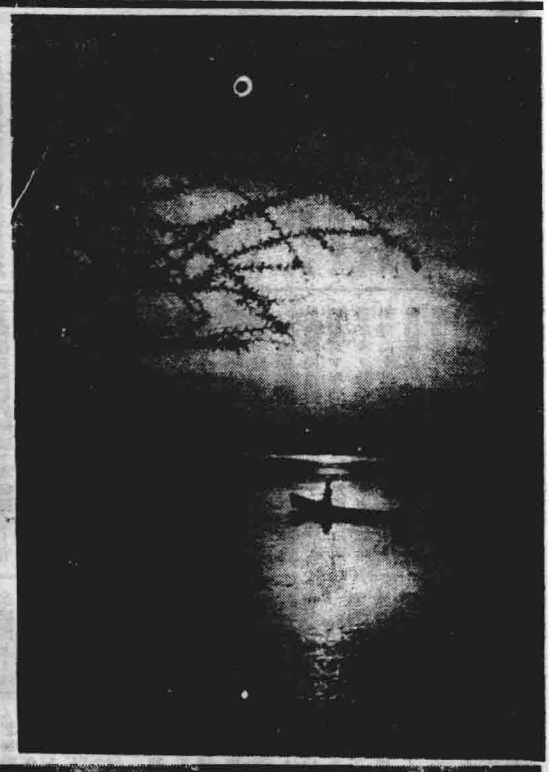

夏之夜　首都玄武湖之風景　張寶遠攝

女飛行家李霞卿近影　朱順麟攝

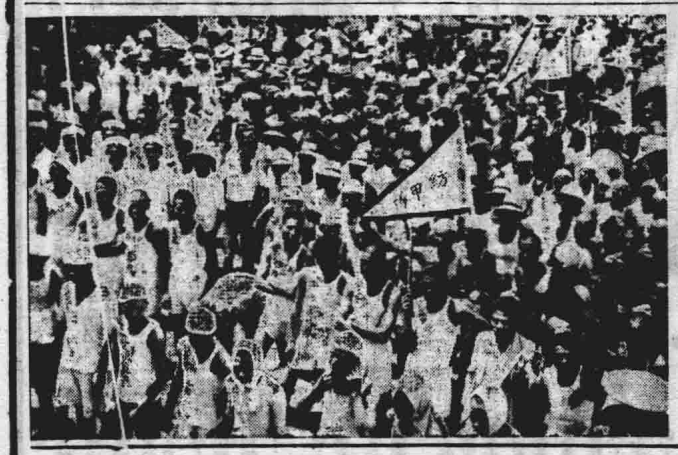

參加各縣在司令台前集合情形　陶鑑泰攝

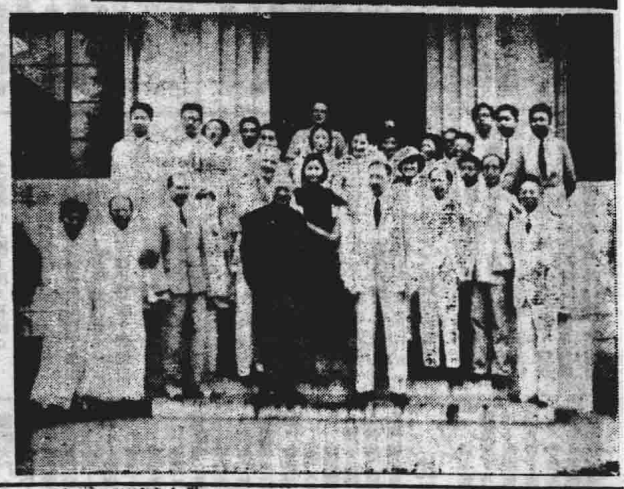

中波文化協會二十五日假教部禮堂舉行第三屆年會合影　國際社攝

教育部審定

新課程標準適用

開明中學教本

高中代數學	陳建功 毛路真編	一冊
高中幾何學	陳建功 周顯祖編	一冊
高中本國史	羅元鯤編	三冊
高中公民	趙觀濤編	三冊
開明英文讀本	林語堂編	三冊
新標準初中教本 英語	繆天華 盛紹儀合編	三冊
新標準初中教本 算術	周為章編	二冊
開明算學教本 代數	劉薰宇編	二冊
開明算學教本 幾何	章克標編	二冊
新標準初中教本 植物學	周建人 王耀光編	二冊
新標準初中教本 動物學	周建人編	二冊
新標準初中教本 物理學	周昌壽編	二冊
開明物理學教本	戴運軌編	二冊
新課程標準適用 初中化學教本	程祥榮編	一冊
初中化學	趙廷炳編	二冊

第一冊	三角六分	書定軌照價待領
第二冊	六角八分	書定軌照價字第二七號
第三冊	六角六分	書定軌照價字第九四號
各四角八分		書定軌照價字第七號
各四角八分		書定軌照價字第七二號
各四角八分		書定軌照價字第二六號
各四角八分		書定軌照價字第一四號
各三角六分		書定軌照價字第七七號
各三角六分		書定軌照價待領
各三角六分		書定軌照價字第二八號
各三角六分		書定軌照價字第七二號
各三角六分		書定軌照價字第二八號
各三角六分		書定軌照價字第四一號

◆概售實價◆

開明國文讀本（六冊）王伯祥編
開明本國史教本（二冊）周予同編
開明外國地理教本（四冊）葛紹方編
開明化學教本（一冊）張洪沅編
開明生理衛生學教本（一冊）顧毓秀編
初中樂理教本（三冊）吳夢弟編
初中唱歌教本（三冊）吳夢弟編
本國地理（一二三冊各三角六分）王勤堉編
本國史（上冊四角四分下冊五角二分）周予同編
樂理（五角六分）
唱歌（各四角八分）
歌篇（各四角八分）

◆樣本備索◆

開明書店　總店 上海 電話 三九〇六〇　分店 南京 北平 廣州 漢口 長沙

C472

教育部審定新課程標準適用

開明小學課本

小學初級用

國語	葉紹鈞 豐子愷編	教學法 章息予 王崇武 馬精武編
算術	劉薰宇編	教學法 劉薰宇編
常識	傅彬然 鄧冰如編	教學法 傅彬然 趙靜編
國語	葉紹鈞 豐子愷編	教學法 章息予 宗亮 馬沐 謝良編
常識	傅彬然編 豐子愷繪	教學法 趙靜編

書定軌照價字第八號（八冊）一至四冊各六分 五至八冊各九分
書定軌照價字第九號（八冊）一至五冊各三角 六至八冊各四角六分
書定軌照價字第十號（八冊）一至四冊各六分 五至八冊各七分
書定軌照價字第十一號（八冊）一至四冊各一角六分 五至六冊各三角
書定軌照價字第一冊一角六分（八冊）一至四冊各六分
（八冊）一至四冊各六分
（八冊）一至四冊各三角四分
（八冊）一至五冊各三角 六至八冊各四角六分
（八冊）一至二冊各三分 三至八冊各六分
（八冊）每冊一角二分

小學高級用

國語	葉紹鈞 豐子愷編	教學法 錢畊莘 盛芷芬編
算術	劉薰宇編	教學法 高丹三 沐紹良編
社會	傅彬然 沈振黃編	教學法 傅彬然 沐紹良編
自然	顧均正 賈祖璋編	教學法 顧均正 賈祖璋 章士嵩 高光禾編
歷史	金井秋編	教學法 金井秋編
地理	馮達夫編	教學法 馮達夫編

書定軌照價字第十九號（八冊）每冊九分
書定軌照價字第五十五號（四冊）每冊九分
書定軌照價字第六十一號（四冊）每冊九分
書定軌照價字第五十九號（四冊）每冊九分
書定軌照價字第六十七號（四冊）每冊七分
書定軌照價字第六十七號（四冊）每冊七分
（四冊）每冊三角六分
（四冊）每冊二角四分
（四冊）每冊三角
（四冊）每冊三角
（四冊）每冊一角八分
（四冊）每冊角

概售實價　樣本備索

上海 南京 北平 廣州 漢口 長沙　開明書店

C472

北平 天津 竹斜街 梅楊分店 代售處

北平分店 北平楊梅竹斜街 天津代售處 大胡同南洋 大沽路 天津書局 北馬路 直隸書局 法租界紫房子齋 佩文齋 天津書局 世界書局 天津圖書局 北馬路 直隸書局 法租界紫房子齋 佩文齋 天津書局 世界書局 天津圖書局 博古書局 南開書局 西北書局 保定書局 會文齋 大街書局 博古書局 南開書局 西北書局 保定書局 會文齋 大街書局

戒煙

斬除腎病宜速

腎之虧損，腎部有病，五淋二濁，或筋骨酸痛，或頭目暈眩，四肢倦怠，腰痛，神志不寧，精神疲憊，以及腦力減退，夢遺失眠，諸症，皆由腎虛所致。此時內添精生力。四十八小時內添精生力。逐老還童。一施斯德」售價不貴。保能於八天之內為君除患。如不見效包退還洋。各大藥房均有出售。

美商同益洋行經理上海江西路一七〇號亨密爾登大廈

本院鑽多年研究製成一種慢性滋補斷癮法此藥當能調養氣血劑除烟癮使患者於不知不覺在十日至二十日之間將各種毒癮完全斷淨恢復固有康健其特點如下（一）不受痛苦（二）不誤工作不發藥癮（三）可如稱滿意則接續戒絕本院聘請王淑齋劉玉珍女士担任婦科產科對於生產困難久患白帶月經不調之孕等症均可徹底治療

先試後戒

平津醫院 天津日租界民山街 電話二局三二五二

絕食乎？

絕食固吾人絕對不願意之事也但有時因腸胃之失調致引起便秘口臭頭痛作嘔見食生厭等疾此非無形之絕食乎

兜安氏小粒通便丸乃通便劑中最妥效之製品一二劑便獲滿意之效果清理腸胃無腹痛之苦重視康寧者宜時服以清內臟而免疾病

各藥房均售

上海兜安氏西藥公司

馮氏斷癮

救苦金丹

招請外縣經理

峻芝堂馮家藥店

大公報

第一百七十二期

本刊每星期一三五及星期日出版
本刊通訊處：上海法租界愛多亞路一八一
歡迎各公團文藝團體等
本刊除特約稿件外歡迎各方來稿並歡登載
來稿如欲退還須附下貼足郵票之信封

本刊今後

按照三個月以來的慣例，今天的「文藝」原應是整版。細心的讀者想已理會到本刊篇幅支配上的改變。為了鄙卽各位友人的關懷，鄙者在此略將我們曾應這個小小改變的辦法解述一下：說是「告已」也可以，但我們卻希望藉此獲到各方的意見，因為這刊物原永遠是一個屬於讀者的刊物。

第一，這個改變是不得已的。刊物既是報紙的一部分，對于一切客觀的情形，不能忽略不顧。三個月來，經驗告給我們若干事跡上的困難。因此，才有這個小小的意的改變。

然而改變雖小，卻使刊物遭受兩宗不幸的損失：由于篇幅的緊縮，「詩刊」和「譯文特刊」不得已得暫時停頓了。這兩個特刊在過去都曾給本刊放射過異常的光芒，支撐過孤單而難得的局面。如果本刊發展的方向還不太狹窄，我們便不能不謝謝這兩個特刊，或者，更直接的，感謝它們的編者：梁宗岱和黃源二位先生以及給這兩個特刊執筆的每一位作者。

無疑地，讀者諸君難過，編者除了難過以外，還須想法彌補這個損失。憑他的能力，看來這不是容易事。但他只有本繼以往的努力，盡心做去。我們還打算此後的星期特刊上盡量使性質相同的文章在一天出現。正在籌劃中的已有：

詩歌特刊（七月十九日）
繙譯特刊（七月廿六日）
書評特刊（八月二日）
戲劇特刊（八月十六日）
……（希望以後每月至少有兩個

藉味集中的特刊。）

為了本實這些特刊，我們急迫地需求下面幾種稿件：

（一）詩的創作和理論

我們明白在這商業化的出版界中，詩歌的運氣是惡劣到被一切當道所漠沒的。本刊如果這想使它的存在有些意義，便不能忽視了這個悲慘的現實。在這巨大的文化機構中，它即使僅是一小方磚，也還應該砌在最空虛的地方。因此，我們今後將盡力使這類文章有增無減地在本刊出現。但這個「壯志」的事實化還有賴「詩特刊」原有各位作者的熱心幫忙。我們歡迎：

一，詩歌創作（象牧散文詩，曾不收譯詩。）

二，詩論（詩的技巧，韻律，及社會意識等諸問題的討論象牧繙譯。）

三，「詩評」（專論，側重國內創作詩集。）

四，「詩訊」（專論，紀敘國內及世界詩壇的一切動態。）

（二）國外佳出優作的繙譯。

我們還到幾篇頗值得賞的文章。而且多半在文字機會外，還有着上進的意義。以刊物的容量說，我們實沒有長格局起這個担子，（幸好黃源先生這編有「譯文月刊」）然而我們也絕不因此便敢稍微偷懶的。本着「譯文特刊」的過去，我們懇摯歡迎：

寄下面幾種稿件：

一，譯文（篇幅過長刊物不能容納者不收。）

二，譯論（繙譯技巧諸問題的討論）

三，譯評（專論）

四，譯訊（專論）

「譯文特刊」過去在形式上還有一個極明顯的特色，便是每期必刊木刻一幅。我們想承繼這個傳統，並願廣汎地刊印一切在技術上不愧出日報印機可能性的圖片。上期我們便已試用了一幅素描，以後，除了職權選容外，並徵求國內創作的木刻，影印，繪畫的圖片，我們甚而希望每期皆登一幅。如此，刊物一定美觀些，讀者一定常有新的悅目圖片可以欣賞。

（三）此外呢，關于「戲劇」「書評」等特刊的類似稿件我們自然也歡迎。

這小小改變還有一個不幸的結果，便是本刊長文章的容納力更減小了。此後一個月纔只有四個版，還時常有特刊，樂於為這個小小刊物執筆的師友，若能體諒我們的困難，文章請往簡約處做。（編者）

牲屠稅

宰敏

一羣體腦的高山，有的大着肚皮，伸長着脖子，有的傲岸的屹立着，像古希臘的哲學家。有的支着各態，像少女在遐想，有的頑皮的嘻戲着，有的像哥薩克戰士般的英勇，有的像未開化民族般的陰鷙，有的靜着，有的懼臥，有的斜倚，有的半立，這些形形色色的怪山，環成半圍，繞着縣白水縣二十里的丁家寨。

羣山成一條弧線，丁家寨的人家就分佈在這條弧線上。斗篷似的山峯，突兀的矗立。山半披多桑蒼翠的松柏樹，看去山勢不復陡。一溪山水，唱着琤琮的小調，淌過山坡，沿着山麓，輕快的流着，在羣山的弧線上劃了一道切線。

大陽和暖微微吞吐着的手，輕輕的撫摩着這峰拔的群山。丁家寨沉默的躺着，半開的臘梅花，點綴了山國寒的冬，放着寂寞的花朵。文元爸面對群山，坐在院心，理好草鞋筋，把那雜鞋身的繩尾分開，抽出一根堆在他旁邊用水泡過的稻草加上，朝手心吐泡口水，用勁搓着稻草。從右筋編到中筋，從中筋編到左筋，又分開編左筋編到中筋……他來回編着，編海喜息熱的波浪，也交織成一道網子。他不時抬頭，看看靜山，看看繪畫幾削的年猪，看看去牛家灣迂迴的道路。

「他媽的！文元這畜生！真是肉包子打狗，一去不回頭。」

他在吐喜罵着，無名火直冒。不是嗎，文元在太陽一竿山就到牛家灣去啦，往常那家借兩升豌豆，直到太陽當頂了，還不回來。圈裏的猪，兩天沒有喂啦，瘦得那個樣，怕還二十斤都要賣得經了。家裏又沒有一點積蓄，就等他借過一兩升豌豆，送給樹根，喂上幾天。文元爸每回希望的抬起頭來，又失望的低下去，在解開的羊腸路上，沒有人影幢動着的時候。他聽嘆然的在心裏罵着。

「丁家寨隔牛家灣，是足有二十個鐘里。還要爬一架小山，就是年輕小夥子，來回四十里，一上午也打不了轉。」

文元爸氣一平，就會替文元想想。他的年紀是可憐的，而他還要記一種切人類都是可憐的，而他還要記一種切人類都是可憐的，撫慰他們，好像母親撫着搖籃裏的孩子……

時間漸漸的逼近了。文元爸現在怕看那迂迴的道路了。他不敢想像文元會背着空皮口袋回來，他情願在希望的幻夢裏，多沉湎一會，而怕證實了他的希望是建築在沙漠上的空中樓閣。他不要文元回來了，好像他已估計過文元背着空皮口袋回來後他心靈上的損失。他寧願文元背着空皮口袋回來後他心靈上的損失。他寧願文元背着空皮口袋回來後他心靈上的損失。他寧願文元背着空皮口袋回來後他心靈上的損失。

文元爸心上壓了塊大石頭。

「爸！年猪殺掉他吧，橫直貼錢上跑馬，走投無路啦。」

「畜牲！殺年猪拿出得起年猪捐，一塊五毛錢！老子可出不起。」

「牛家灣的年猪都殺啦，那個出一塊五毛錢？」

文元真不服氣。

「牛家灣的年猪都殺嘛？」

文元爸有點希望了。

「牛家灣的牛團神，真說牲稅局長，就是縣太爺也得怕他。發出命令，一到黃昏，全牛家灣的小夥子都出來。一些守在灣口，一些輪流殺年猪，才幾天牛家灣的年猪快殺完啦，我們真坐在鼓裏！」

文元剛由牛家灣打聽來的，他關家的年猪也殺啦。

牲稅局不是天天派暗察到寨上來探巡嗎？」

「嗜！聽說牛家灣有天晚上，牛團神把暗察捆了起來，打了又打，送到縣衙門，說他行似強盜。不是牲稅局長送了縣太爺一包鴉片煙，暗察還放不出來。牛家灣都說着殺年猪捐，真是

經濟週刊
第一百七十二期
南開大學經濟研究所編

非常時財政應否以通貨稅爲出路

丁洪範

所謂非常時財政者就是戰時財政的別名。各國戰時舉債，除正常的增稅與舉債外，每出於膨脹通貨之一途。中國目前已感受非常時期的影響，財政困難無庸諱言。據個人觀察，中國的非常時財政只有兩條出路，第一爲膨脹通貨，第二爲徵收特捐。政府如果不決心走第二條，其勢必走第一條，且現狀所指政府已走上第一條了。走第一條的結果如何就是本文所要提出討論的。

膨脹通貨既爲政府聚斂方法之一，膨脹通貨的利益，從政府財政的觀點上說，實屬稅收之一種。這種稅收或稱爲暗稅的稅稅如披古，或稱爲膨脹稅如歐洲初期。我以爲這兩都不妥，不如稱爲通貨稅。普通研究通貨膨脹者都從經濟觀點上立論，本文則從財政觀點上探討之。通貨膨脹的經濟原理多已爲前人所闡發，本文因觀點不同，所述各點亦有爲前人所未及言者，或冒之而不明斷者，這裏要讀讀者注意和指正。本文爲求通俗起見，引用附註，除不得已者外，一概從略。

一　膨脹通貨爲微稅方法之一

幣制之據操於政府，故從幣制中取巧每爲執政者聚斂方法之一。重量成色較高的硬幣改鑄重量成色較低的劣幣，自有硬幣制度以來便爲有權力者發明而取利。這在十三四世紀的歐洲尤其風行一時。我國晚近各省軍閥改鑄銅元與臺洋等便是顯例。

硬幣改鑄，政府固可藉以獲利，但所鑄新幣究竟需要一些貴金屬及其他合金做幣材，此種幣材的成本與改鑄的鑄費亦不爲小。與鑄硬幣比較起來成本做至不足道的是印刷紙幣。以現代的精良印刷機印出紙幣，又美觀又便利。而且出品神速，大量需要，咄嗟可得。所以應付非常支出，印刷紙幣實在是個最簡便的辦法。在近代紙幣通行之後，發行紙幣就成爲非常時期聚斂方法之一。可是在正常的幣制情形之下，紙幣不過是硬幣的代表。紙幣所有人可持紙幣向發行機關換取其票面所定的硬幣，所以紙幣無稱爲免換券。這樣，政府或其指定的特許的機關發行紙幣，須有相當的現金準備，以供持券人兌現。假如要十足的現金準備，發行紙幣在理論上便無若何利益了。好在持券人普通信任發行機關，只要在市場中能流通，決不會都去兌現的。所以現金準備在各國的法律上或習慣上都規定只占發行總額之若干成，譬如中國的發行條例便規定六成。在可兌現的情形之下發行紙幣不是沒有利益，不過其利益只限於無現金準備的部分。政府利用這一部分利益固然可審得一定數項，但它的數量是靠克有限。況且在戰事恐慌的場合中，假如持券人都去兌現，政府機關就應付不了。所以假如以發行紙幣爲籌集戰費的政策，最後必難於停止兌現之一途。

在現代的經濟制度之下，非獨硬幣紙幣可作通貨，支票，本票，滙票等票據亦可在市上流通，用以購買貨物。此種票據所代表的是信用。政府如果能對這信用，發出票據，亦可與發行紙幣一樣獲得利益。

凡此所舉硬幣，紙幣，票據等同稱爲通貨。通貨數量的增加在某種條件之下（見下文）有通貨膨脹的結果，政府增加的通貨，或改鑄硬幣，或增發紙幣，或製造信用，假使不失去其法律上的效力或一般的接受性，概可換取人民的貨物和服務。這種貨物和服務是政府的真實收入，也是人民的真實負担。這種負担的發生就是普通所稱通貨膨脹的結果。其性質與賦稅的負担無異。爲便於論述計，我稱稱它爲通貨稅。通貨稅可定義爲政府用膨脹通貨政策獲取收入所加於一切使用通貨者的負担。這裏通貨一詞應作廣義的解說，包括硬幣，紙幣，支票，匯票，本票等可作貨幣用的一切流通證據在內。

政府無論用什麼方法增加通貨，其加於人民的負担性質一樣，凡使用通貨者都不能逃免。我們先把關於通貨稅的幾個專門名詞弄清楚，然後進而檢討它的性質。

通貨稅的貨幣負擔是政府所增發的通貨數量。其稅率就是所增發的通貨數量與社會上流通的總數量的比數。例如社會上的其他情形一概不變（簡稱他事均等），原來所流通的貨幣數量爲十二萬萬元，現在政府增發紙幣四萬萬元即時加入流通。這四萬萬元就是通貨稅的貨幣數額，其稅率是百分之二十五。又譬如原來所流通的完全是銀幣，其稅率爲十二萬萬元，現在政府禁用銀幣而將十二萬萬元法幣（即紙幣）流通市面，這樣元元相換，政府並未得到利益。所以人民無通貨稅的負担。假如政府照現行的六成現金準備條例發出二十萬萬元的法幣，則有八萬萬元的通貨稅。這裏的稅率是百分之四十。這百分之二十五或百分之四十的通貨稅是同通貨持有人一次被去的，凡使用通貨者都須按其使用數量的比例不知不覺地繳納若干分之幾，所以通貨稅又稱爲暗稅。政府假如停止兌現並且廢去準備條例，則可無限制地增發紙幣。紙幣增加發多少，人民便有多少通貨稅的負担。除非人民拒絕不用通貨，政府在理論上儘可恃權積增發紙幣而維持其生存。（因硬幣改鑄的膨脹程度有限，製造信用的情形複雜，我們此後舉例都用增發紙幣。）

二　通貨稅的負擔怎樣發生

我們現在要考究這種負担怎樣發生，並且它的分配是否合乎一般所認爲合理的賦稅負担原則，他事均等，通貨的數量增多，一般物價勢必高漲。一般物價高漲就是通貨膨脹的現象。假如通貨的數量增加，而社會產業發達對於通貨的需要也有同等程度的增加，則貨幣的供給和需求恰好對銷，一般物價，勢不至於高漲。假如政府用其他微稅方法收取人民的貨幣以購取消費物，則僅移轉人民的購買力而作爲政府的購買力，生產不增加，貨幣數量亦不增加，亦無物價高漲的現象。現在政府不取之於人民而只利用印刷機增加貨幣的數量以購取戰事所需得消費物，生產並不增加，一般物價乃有增漲的趨勢。

因不免換紙幣的增發以致一般物價高漲的實例最好於戰時及戰後的德國求之。德國在大戰爭開始便變更了貨幣法法及銀行法，停止了帝國銀行（Reichs bank）兌換券的兌現，隨又允許私立四大銀行分作保證而增發紙幣。德國戰時及戰後紙幣的增發及物價高漲的情形可從下二表中見之。

表一　德國戰時及戰後紙幣增加狀況

日期	金幣備百萬金馬克	流通紙幣十萬萬紙馬克
1913年 12月31日	1.170	2.6
1914 7 31	1.253	2.9
1914 12 31	2.033	5.0
1915 12 31	2.445	6.9
1916 12 30	2.520	8.1
1917 12 31	2.407	11.5
1918 12 31	2.202	22.2
1919 12 31	1.089	35.7
1920 12 31	1.092	68.8
1921 12 31	995	113.6
1922 12 30	1.005	1.280.1
1923 5 31	758	8.564.
6 30	717	17.291.
7 31	506	43.595.
8 31	511	663.200.
9 29	444	28.228.315.
10 31	467	2.496.823.000.
11 30	467	400.267.640.000.
12 31	467	496.507.425.000.

（節錄 J. L. Laughlin, A New Exposition of Money, Credit and Prices, The University of Chicago Press, 1931. pp. 596-9, Table XI.

上列表一表示流通紙幣增發數量字自大戰開始時的二十九萬萬馬克增至一九二三年底的不可思議數字（二十一位）表二爲各種指數的比較，第一欄一平價金馬克至最後可換一萬萬紙馬克。批發物價的增加在初期還比較小，中間漸漸與之平行，及至後期因人民心理及其他關係（這裏僅言紙幣增發，還有銀行存款等信用膨脹及流通貨幣轉手的速度等等亦與物價有影響），其速度遠超過通貨之增加。據凱彻斯（J. M. Keynes）計算在一九二三年六月與一九二〇年十二月比較，紙幣數量僅增二百倍而紙馬克跌值則達二千五百倍。生活費的增加與批發物價有相似的趨勢。這一欄表示在大戰前一馬克可購的日用消費品至一九一三年底約須十三萬萬萬馬克可以購得。這裏所說，在銀行裏積存數百萬或數千萬馬克之富翁在此時還要提出來吃一餐飯也吃不飽。這時物價飛漲的速度甚至使人滑稽地傳說，一個會打算盤的人想吃兩杯冰淇淋，決不吃完一杯再購一杯，他必同時購好兩杯，讓後吃的一杯融化一些，因爲這樣做法是很值得的。

對於那些只要自炫博學不要理解的人我們還可舉出許多許多膨脹通貨影響物價的例子，如戰時戰後的奧匈，波蘭，俄國，法國，內戰時的美國及宋元明代的最近第幾時代的中國等情形。不過爲說明原則計，只此一例便已夠了。

表二　德國通貨膨脹時期之外滙物價與生活費

（每月平均數）

日期	每美金元對馬克（平價=1）	批發物價（1913=1）	普通流通貨幣（1913=1）	生活費（1913-14=1）
1919				
三月	2.48	2.74	6.14	十
六月	3.36	3.08	7.04	十
九月	6.35	4.93	7.00	十
十二月	11.40	8.03	8.27	十
1920				
三月	20.00	17.10	9.80	9.60
六月	9.30	13.80	11.30	10.80
九月	13.80	15.00	12.50	10.20
十二月	17.40	14.40	13.50	11.16
1291				
三月	14.90	13.40	13.30	11.14
六月	16.50	13.70	14.00	11.17
九月	25.00	20.70	15.60	13.70
十二月	45.50	34.90	20.30	19.30
1922				
三月	67.50	54.30	23.20	29.00
六月	76.00	70.30	29.80	41.50
九月	350.00	287.00	54.80	133.20
十二月	1.810.00	1.475.00	213.40	685.10
1923				
三月	5.050.00	4.888.00	913.00	2.854.00
六月	26.200.00	19.385.00	2.865.00	7.650.00
九月	23.600.000.00	23.948.898.00	4.653.115.00	15.000.000.00
十二月	1.000.000.000.000.00	1.261.600.000.00	81.810.000.000.00	1.247.000.000.000.00

* 來源：James W. Angell, The Recovery of Germany, Yale University Press, 1929, pp. 365-66. Quoted by H. P. Willis and J. M. Chapman, The Economics of Inflation, Columbia University Press, 1935, p. 195. † Data Not given by Angell.

三　通貨稅負担的分配

上文已說過了，他事均等，政府所增發的紙幣是人民對政府所納的通貨稅，通貨稅負担的發生就是物價高漲的緣故。現在要問這稅是誰負担呢？其負担怎樣分配呢？第一，我們要先弄明白，負担通貨稅者到底是通貨所有人還是通貨膨脹的現象。假如通貨的數量增加，而社會產業發達對於通貨的需要也有同等程度的增加，則貨幣的供給和需求正好對銷，一般物價，勢不至於高漲。假如政府用其他微稅方法收取人民的貨幣以購取消費物，則僅移轉人民的購買力而作爲政府的購買力，生產不增加，貨幣數量亦不增加，亦無物價高漲的現象。現在政府不取之於人民而只利用印刷機增加貨幣的數量以購取戰事所需得消費物，生產並不增加，一般物價乃有增漲的趨勢。

對於這問題有相當的解釋，解釋之後還應加以相當的修正。第一，一切所有通貨概視爲使用通貨。第二，物價高漲或貨幣跌值完全由政府膨脹通貨政策所致。第三，貨幣使用人的貨幣收益在膨脹前與膨脹後假定是均等的。這幾個假及其他假定或限制都可包括在「他事均等」二語裏。前兩限制已經解釋或無待解釋而自明，最後一個非常重要，我們須加以詳細的分析。

社會上有一等人，他們的貨幣收益是完全或幾乎完全固定的了。譬如恃養老金過活者所收入的年金，或在銀行長期儲蓄者所收入的利息等都是固定的。非獨他們的收益固定，如果要提取年金，則年金的數量也是固定的。由此類推，物價增高一倍，他負担他所使用貨幣值的三分之二；三倍，四分之三；四倍，五分之四；等等。其他債權人的收益及本金的損失亦可增此法推算。這裏我們可以看出一切債權人（廣義的）都須負担政府的通貨稅。

可是社會上人的貨幣收益不是都絕端固定者。恃工資生活者的工資收益便可視其期約的長短隨時改訂。在理論上做不定工資（如拇頭車夫）可隨時改訂其工資，做日工者可按日改訂其工資，做月工者按月，其餘類推。假如物價增漲一倍，工人的工資也同時增加一倍，他並沒有受到通貨膨脹的損失。假如物價增漲一倍，他工資收益完全不變，則和上例一樣他受有使用幣值一半的損失，如果工資增加一半，則受有四分之一的損失；其餘類推。在普通環境之下，工資的增加不能與物價的增漲同時進行，它每待工人施用種種壓價（Pressure）或稱交涉手段（如請願罷工等）然後增加。即使有所增加，其數額亦不能與物價有同比例的程度。在持續的膨脹中，往往工資的增加未決，物價又轉續高漲了。這樣，工資收益者大概都須負担通貨稅，其負担的數量，視其貨幣收益增加的時間和比例與物價增漲的時間和比例的差別而定。這裏所說的工資收益者包括一切勞心勞力的工人在內，自政府公務員，工商業機關職員，醫師律師等，自由職業者，以及工廠田場碼頭工人等都逃不出這個範圍。

社會上還有一等人，他們的貨幣收益非獨與物價有比例負担之。這可說是通貨稅負担分配的總則。當然這句話有許多限制與涵義應待解釋，解釋之後還應加以相當的修正。第一，一切所有通貨概視爲使用通貨。第二，物價高漲或貨幣跌值完全由政府膨脹通貨政策所致。第三，貨幣使用人的貨幣收益在膨脹前與膨脹後假定是均等的。這幾個及其他假定或限制都可包括在「他事均等」二語裏。前兩限制已經解釋或無待解釋而自明，最後一個非常重要，我們須加以詳細的分析。

社會上有一等人，他們的貨幣收益是固定的，或幾乎完全固定的了。譬如恃養老金過活者所收入的年金，或在銀行長期儲蓄者所收入的利息等都是固定的。非獨他們的收益固定，如果要提取年金，則年金的數量也是固定的。由此類推，物價增高一倍，他負担他所使用幣值的三分之二；三倍，四分之三；四倍，五分之四；等等。其他債權人的收益及本金的損失亦可增此法推算。這裏我們可以看出一切債權人（廣義的）都須負担政府的通貨稅。

比例負担之。這可說是通貨稅負担分配的總則。當然這句話有許多限制與涵義應待解釋，解釋之後還應加以相當的修正。第一，一切所有通貨概視爲使用通貨。第二，物價高漲或貨幣跌值完全由政府膨脹通貨政策所致。第三，貨幣使用人的貨幣收益在膨脹前與膨脹後假定是均等的。這幾個及其他假定或限制都可包括在「他事均等」二語裏。前兩限制已經解釋或無待解釋而自明，最後一個非常重要，我們須加以詳細的分析。

社會上有一等人，他們的貨幣收益是完全或幾乎完全固定的了。譬如恃養老金過活者所收入的年金，或在銀行長期儲蓄者所收入的利息等都是固定的。非獨他們的收益固定，如果要提取年金，則年金的數量也是固定的。由此類推，物價增高一倍，他負担他所使用幣值的三分之二；三倍，四分之三；四倍，五分之四；等等。其他債權人的收益及本金的損失亦可增此法推算。這裏我們可以看出一切債權人（廣義的）都須負担政府的通貨稅。

同比例的增加，並且往往超過之。這類人不但不負担通貨稅，並且因政府膨脹通貨而暴利。譬如商人在通貨的時候每件本利合計可賣二元，這多出的一元是他意外的利益。他如果現在去進貨，每件本錢也要兩元，但物價繼續增漲，在出賣的時候每件可賣四元了。他又有二元的意外利益。可見商人因動價持續高漲的作用，他的貨幣收益的增加有超過他的成本增加的趨勢。同此一理，製造業所買原料及所付工資等成本的增加總於其出品價格的增加。所以通貨膨脹，在膨脹的過程中，對於工商企業家大概是有利的。

從上文的討論中我們可把通貨稅負担分配的總則修正如下：政府所加的通貨稅，他事均等，由通貨使用人按各該貨幣收益增加的利益與幣值低落（即物價增加）的損失相對銷後的差額比例負担之。這就是說，（一）貨幣收益的增加與物價增加同時同比例進行者並無通貨稅的負担；（二）貨幣收益的增加或增加而其速率或程度不及物價的增加者有負担；（三）貨幣收益的增加遠於或大於物價的增加者非獨無負担並且有利益。第一類事情過於湊巧，可以說有此理而無此人，我們不再去計論。第二類是負担者，第三類是得益者。政府膨脹通貨社會上就有這兩類人。第三類人的權性不完全歸於政府，有一部分是富豪第三類人所得，好比保險關稅的負稅人權性並不完全歸於政府而有一部分歸於國內製造業一樣。所以膨脹通貨不僅是賦稅方法之一，又是國民財富和收益重分配（Redistribution of Wealth and Income）方法之一。這裏的第三類人不僅指貨幣者而言，一切債務人亦包括在內。買賣者先付成本其收付的次序不同而其因收付的買賣差額而獲得利益則一。

從上文的分析中我們已看出一切債權人及一切工資收益人，在貨幣收益增加的利益及貨幣跌值的損失情形之下，是通貨稅的負担者，而一切債務人及一切買賣企業人，在貨幣收益增加的利益及貨幣跌值的損失情形之下，是通貨稅的得益者。這樣一得一失，無關國民財富及收益重分配及其他如復興工商業等枝外之音不談，專就財政的觀點而論，通貨稅之微收在一般人民的知覺上已感到政的負担，但從所付成本的損失情形之下，是通貨稅的得益者。這樣一得一失，無關國民財富及收益重分配及其他如復興工商業等枝外之音不談，專就財政的觀點而論，通貨稅之微收在一般人民的知覺上已感到政的負担，但從所付成本的損失情形之下，是通貨稅的得益者。這樣一得一失，無關國民財富及收益重分配（Redistribution of Wealth and Income）方法之一。這裏的第三類人不僅指貨幣者而言，一切債務人亦包括在內。買賣者先付成本後得收益，債務人先提取貨幣收益，後付成本其收付的次序不同而其因收付的買賣差額而獲得利益則一。

從上文的分析中我們已看出一切債權人及一切工資收益人，在貨幣收益增加的利益及貨幣跌值的損失情形之下，是通貨稅的負担者，而一切債務人及一切買賣企業人，在貨幣收益增加的利益超過其

綏境蒙政委會擬定發展內蒙實業計劃

墾荒造林並興修道路　本年內先設立牧畜農林場　辦理衛生普及教育等事業

【太原快訊】綏境蒙政會委員索東公旗扎薩克額勒克色度古巴勒，此次來并，晉謁閻指導長官，除報告蒙政會務近況外，並對內蒙墾殖情形，有所請示，額王因在蒙政會擔任實業處處長職，故對實業一項，尤為注意，昨日赴綏署請閻時，已分別請示，閻主任因關懷蒙政會一切事宜，曾詳加指導，額王因蒙民族自古遊牧為生，智識不開，提倡實業建設，極感困難，特定有將來擬辦事項，及本年實施事項，以便分別辦理，閻對此事，極為嘉許，茲誌所擬計劃於次，

將來擬辦事項

（甲）墾荒田以興地利，蒙族自古以遊牧為生，開其富饒以教養以對，迄今移居相沿，知識不開，實業不振，當此生存競爭時代，苟欲躋存，非振興實業不可，內蒙可耕之田甚多，尤以鄂爾多斯最為肥沃，急宜開墾荒田，將來稅歲收入，當不止百萬元，倘再參設工廠，製造毛絨，不出十年，當躍當可甲於全國矣，（乙）植樹木以興利源，十年之計，在於種樹，森林之益，可以調節雨量，以免亢旱之憂，可以調和氣候，以免凍寒之冽，而且木可為材，以資建築，葉可飼蚕，以利牧畜，山之巔，水之涯，處處可成森林，以每株十元計之，每年若能加植十萬株，則每年收入可增加百萬元，若堤力提倡，收入尚不止此數，實有百利而無一害也，（丙）修道路以利交通，地利不開，語言不通，風俗錮蔽，其最大原因，由於交通不便，急宜修築汽路公路，以利交通，招集內地人民，以興工藝，則農產皮毛，交易日繁，而收入增加，風俗通矣。

本年實施事項

（一）設立牧畜場，（甲）改良牧場，（乙）選擇良好畜種，（二）設立農林場，由各旗選派青年，在場實習，以資回旗倡辦墾荒森林，而便推廣，（三）辦理衛生事業，先設立醫院，內附屬醫學校，由各旗派送學生，肄習期二年卒業，以資回旗倡辦墾荒森林，而便推廣，（三）辦理衛生事業，先設立醫院，內附屬醫學校，由各旗派送學生，肄習期二年卒業，以資回旗倡辦墾荒森林，而便推廣，（四）辦理普及教育事業，設立牧畜學校，以資研究獸醫，凡關印書籍，均用蒙藏合併文，而便普及，（五）辦理工商事業，籌設洗毛打包等廠，辦理生產，並設立貿易公司，以資發展商業云，（六月二十八日）

冀境各河汛期將屆

山洪漸發河水暴漲　各河防險經費核定

建設廳令各河局切實防護　廿日成立防汛臨時工程處

【保定通訊】冀省各河汛期臨迫，山洪漸發，河水暴漲，險象叢生，自為意料中事，據老於河工者談，本省洪水，六年一犯，幾成定例，今年正屆六年之期，實為一大難關，以是建廳對於防汛搶險事宜，達日積極籌備，除派監察防委員劉介塵等六人分赴各河監督外，二十八日電飭各河務局長，依照防汛搶險辦法規定，遴將防汛臨時工程處廿日組織成立具報，處長由各該局長兼任，副處長由廳派監察防委員兼任，以便共同負責防護，至各河設防日期，因水勢工情稍異，黃河永定兩河均自明日（七月一日）起，開始設防，紀辦一切搶險物料及僱臨時卯夫等，北運南運大清子牙等四河，均自七月七日起開始設防，所有各河防汛經費，除永定河二萬四千餘元由各國經濟委員會照案撥付辦理外，其餘各河經費，已經建廳請准省府核定，計黃河十一萬八千餘元，北運河一萬八千餘元，南運河一萬五千餘元，大清河一萬五千餘元，子牙河一萬零三百餘元，現建廳為加緊防汛工作，決於今明日與財政廳商洽，請撥河防汛預算，暫予各撥半數，以資應用，而免臨誤要工，茲將籌備防汛搶險辦法摘要誌次，

防汛搶險辦法

㈠各河民業堤，防汛經辦防汛事務，應先由工務股查酌事實需要，擬定招僱防汛長夫額數及工資，並搭調地點及數目，開單送請監察股審查，呈請建設廳核定，方准照辦，㈡各河工程處經辦防汛事務，應由工務股專管防汛事務，應於警生險情時，督飭設防員夫從速搶護平穩，並由處分別詳報建設廳，㈢各河工程處經辦防汛事務，應先由工務股查酌事實需要，擬定招僱防汛長夫額數及工資，並搭調地點及數目，開單送請監察股審查，呈請建設廳核定，方准照辦，㈣各河工程處經辦防汛事務，應由工務股專管防汛事務，應於警生險情時，督飭設防員夫從速搶護平穩，並由處分別詳報建設廳，㈤各河工程處經辦防汛事務，應先由工務股查酌事實需要，擬定招僱防汛長夫額數及工資，並搭調地點及數目，開單送請監察股審查，呈請建設廳核定，方准照辦，㈥各河工程處經辦防汛事務，應由工務股專管防汛事務，應於警生險情時，督飭設防員夫從速搶護平穩，並由處分別詳報建設廳，㈦各河工程處經辦防汛事務，應先由工務股查酌事實需要，擬定招僱防汛長夫額數及工資，並搭調地點及數目，開單送請監察股審查，呈請建設廳核定，方准照辦，㈧各河工程處經辦防汛事務，應先由工務股查酌事實需要，擬定招僱防汛長夫額數及工資，並搭調地點及數目，開單送請監察股審查，呈請建設廳核定，方准照辦，㈨各河工程處經辦防汛事務，應先由工務股查酌事實需要，擬定招僱防汛長夫額數及工資，並搭調地點及數目，開單送請監察股審查，呈請建設廳核定，方准照辦，㈩各河工程處經辦防汛事務，應先由工務股查酌事實需要，擬定招僱防汛長夫額數及工資，並搭調地點及數目，開單送請監察股審查，呈請建設廳核定，方准照辦，茲將籌備防汛搶險辦法摘要誌次，

察蒙寫生通信

自加卜寺至張家口之二

沈逸千作並註

蔡綏孔道的大青溝

溝在加卜寺的西南，為察西入綏要道，將來察綏有事，這條道便是軍事的要衝，國為溝頭來往的車馬，有自晉北開武拖來口外的木材騾車，和由南部運往綏察平地泉的貨物。

湘鄂川邊區農業貸欵

徐源泉與漢農行商定辦法

五縣分配二十萬每戶准借二十元

派軍用機運欵限兩月內辦竣

【武昌通訊】中國農民銀行自決定在各收復區大舉辦理農貸後，各地軍政長官，已紛紛接洽進行，其中如豫鄂皖邊區，業經衛立煌總指揮於六月十日，在六安召開會議，商討一切，計鄂東十一縣，共分配得八萬元，已轉交由省合作委員會負責辦理，剿湘鄂川邊區方面，因環境需要迫切，亦正加速進行，經該行與駐鄂西徐源泉總司令迭次會商，已將辦法決定，并運由該行派崔玖廖卓鑑民吳寶珪，育湘東等，前往辦理一切，茲誌其所定辦法於次，㈠放欵範圍，以恩施，咸豐，龍山，黔江，來鳳五縣為限，如有增加必要，由徐總司令決定之，㈡各縣貸欵支配，除恩施決定三萬元外，其餘各縣在十七萬元限度內，由徐總司令就近支配，㈢貸欵方式，為組織合作預備社，指導事宜，除恩施一縣，明令委會已派有人員前往辦理外，其餘各縣，由農行派員，分赴各縣會同縣政府，耶部訓人員，依各縣保甲編制，分別教會，徐總司令指派之政訓人員，分赴各縣會同縣政府，耶部指導組社，需用規程表冊，委員照行業規定辦理，㈣貸欵標準，以每戶二十元為限，至貸欵用機運往之所有五縣貸欵之保管經放及備收事宜，委由當地縣政府負責，㈤各縣貸欵，統限於農民以興水利，㈥整理內河航運，查內河航運局保管營業，㈦整理各縣引水渠道，查本省平坦多河，昔年度經營辦濬疏浚事業，均以環境不良，辦理未能盡善，且因來水季候與農田需水時期不齊，故水利未收實效，而水患反接連發生，因是開墾引水渠流事業，亟有倡辦之必要，茲提先就各縣已有渠道，從事整理，循序漸進，再行分期開闢各渠系狀況，酌振整理辦法，飭縣逐辦，期收實效，㈧改善組織等項，自應橫極督飭該局循序進行，以期達漸發展，㈨整理各縣引水渠道，查本省平坦多河，昔年度經營辦濬疏浚事業，均以環境不良，辦理未能盡善，且因來水季候與農田需水時期不齊，故水利未收實效，而水患反接連發生，因是開墾引水渠流事業，亟有倡辦之必要，茲提先就各縣已有渠道，從事整理，循序漸進，再行分期開闢各渠系狀況，酌振整理辦法，飭縣逐辦，期收實效，㈩改善組織等項，自應橫極督飭該局循序進行，

整理工商農鑛各業

推展合作社訓練指導員

同業公會，㈠嘗飭各公司依法登記，㈡勸用國貨，㈢整理國貨，㈣嘗飭各公司訂定保工資工作法及獎金切實遵行工廠檢查，㈤關於長林部份，㈥改造省立各墾場，㈦改造縣立各墾場，㈧興辦農田水利，㈨整理各鑛，㈩推廣國產，(11)推行特種合作，(12)舉設合作指導員訓練班，(13)規定獎勵辦法等項云，（二十八日）

淮北鹽商

請求提高鹽斤押價　赴滬交涉結果圓滿

【滬雲通信】淮北鹽業近年慘落，鹽價日跌，運銷疲滯，因戰事酷烈淮北，各垣商乃請求提高押價，以資救濟，淮北各場商會組織商會請求提高押價請願團，除向財部積極總所等主管機關分電請願外，并推邱夢嶙，駱方伯等為代表，赴京滬謁見鹽財各要人報告淮北苦痛情狀，請求提高押價，以資救濟，經各代表努力結果，已得上海元總行接受，每担（新市秤）抵押增為四角，總額共計法幣三百萬元，邱李兩代表已由滬歸來，昨（二十六）日在李秉衡處，開會報告一切云，（二十七日）

河防部份

㈠籌修金堤，查本省濮陽金堤，為北岸黃河防後衛，黃河決口，竄南各縣端賴該堤抵禦洪水，去年黃河水利委員會以該堤關係利害至鉅，曾經請欵重修，現因風雨侵蝕，又遭殘缺，亟應修補，用資防禦，前經令據濮陽縣政府勘估，共需土方三萬七千一百二十方，需洋二萬四千八百四十八元，已轉請全國經濟委員會撥款，上欵修補，以策安全，㈡補修太行堤，查本省太行堤係彌補黃河水利委員會以該堤關係利害至鉅，防堤決口，竄南各縣端賴該堤抵禦洪水，去年黃河水利委員會已派有人員前往辦理，其餘各縣，由農行派員，分赴各縣會同縣政府，耶部訓人員，依各縣保甲編制，分別教會，徐總司令指派之政訓人員，分赴各縣會同縣政府，耶部指導組社，需用規程表冊，委員照行業規定辦理，㈣貸欵標準，以每戶二十元為限，至貸欵用機運往之所有五縣貸欵之保管經放及備收事宜，委由當地縣政府負責，㈤各縣貸欵，統限於農民以興水利，㈥整理內河航運，查內河航運局保管營業，㈦整理各縣引水渠道，查本省平坦多河，昔年度經營辦濬疏浚事業，均以環境不良，辦理未能盡善，且因來水季候與農田需水時期不齊，故水利未收實效，而水患反接連發生，因是開墾引水渠流事業，亟有倡辦之必要，茲提先就各縣已有渠道，從事整理，循序漸進，再行分期開闢各渠系狀況，酌振整理辦法，飭縣逐辦，期收實效，㈧改善組織等項，自應橫極督飭該局循序進行，

河北省建設廳擬定整頓河防計劃

工商農鑛等業亦力謀推進

【保定通訊】河北省二十五年度建設計劃，業經建設廳擬就，分呈冀察政委會省政府鑒核，決自下月初起對防禦，逐步實施，關於公路電話兩部份，本報已於前昨兩日分別披露，茲續將河防，工業，商務，農林，礦務合作各部份摘要誌次，

共需土方三萬七千一百二十方，需洋二萬四千八百四十八元，已轉請全國經濟委員會撥款，上欵修補後，即速著飭興工，切實修補，以策安全，㈡補修太行堤，查本省太行堤係彌補黃河水利委員會以該堤關係利害至鉅，防堤決口，竄南各縣端賴該堤抵禦洪水，去年黃河水利委員會已派有人員前往辦理，其餘各縣，由農行派員，分赴各縣會同縣政府，耶部訓人員，依各縣保甲編制，分別教會，徐總司令指派之政訓人員，分赴各縣會同縣政府，耶部指導組社，需用規程表冊，委員照行業規定辦理，㈣貸欵標準，以每戶二十元為限，至貸欵用機運往之所有五縣貸欵之保管經放及備收事宜，委由當地縣政府負責，㈤各縣貸欵，統限於農民以興水利，㈥整理內河航運，查內河航運局保管營業，㈦整理各縣引水渠道，查本省平坦多河，昔年度經營辦濬疏浚事業，均以環境不良，辦理未能盡善，且因來水季候與農田需水時期不齊，故水利未收實效，而水患反接連發生，因是開墾引水渠流事業，亟有倡辦之必要，茲提先就各縣已有渠道，從事整理，循序漸進，再行分期開闢各渠系狀況，酌振整理辦法，飭縣逐辦，期收實效，㈧改善組織等項，自應橫極督飭該局循序進行，

革命債務登記

決展期三個月

【南京通信】中央革命債務調查委員會，六月十八日在中央第二會議廳開全體委員會議，議決，債務登記三個月已屆期滿，因應海內外各代理登記機關之請求，特再展期三個月，由七月至九月底止，滿期後不能再展，又議決不准登記之債票名稱如下，㈠中華國民銀行各種鈔票，（原因，已經宣告作廢），㈡中華民國鴉國軍軍用鈔票，㈢武昌起義時軍都督黎元洪，㈣中華民國松江軍政分府公債執照，㈤中華民國同盟會計逆軍政府發行軍用公債券收據，㈥濱粵桂援贛軍軍用票，㈦英法文債票（無總理監印章者），（二十七日）

各地簡訊

將海稅收　財廳設局自徵

【南京訊】本屆各項牙稅，原由關稅設立鹽征處派員征收，茲奉河北省財政廳令，本年度自七月一日起，由廳特設稅務局，直接征收，劉正在籌備中，日內即可開始工作，開各行仍採用包商制，但須殷實鋪保，如有拖累稅款者，即行押追云，（二十九日）

霸縣欠賦　縣府嚴行催收

【霸縣訊】本縣連年貨歉，被災甚巨，年終征，去歲年豐收歉，縣府準令催征當欠錢數，自十九年起至二十五年止，所有新陳積欠，必須一律完納，當數報解，財務當局每日下鄉催收甚嚴云，（二十七日）

玉田商民　呈請減免攤欵

【玉田訊】二屆剿匪總司令，民二十二年本縣變後，商業損失極鉅，省方曾云救濟，但未頒給分文，較大商號倒閉者十之八九，市面蕭條，金融圍竭，商務會主席王鼎廷，近特呈請免攤欵二九二萬餘，以恢商業，聞縣府允俟開全縣大會時提定云，（二十八日）

寧晉神商　善設地方銀行

【寧訊】本縣神商王秉鈞，武進周等，組織一地方農民銀行，既本定為五百萬元，每百元為一股，共計五萬股，業已准財部備案，並積定本縣東關來鹽為臨時行址，籌備一切云，（二十八日）

霍邱縣長　被控查實撤職

【正陽關訊】霍邱縣長韋立人，濫用職權，行政措施，諸多失當，悉縣人民控告，旬日前，蒞縣巡行政督察專員公署來到查核，報請撤職，昨專員公署來到查核，報請撤職，昨專員公署來到查核，報請撤職，昨

本市附刊

馨德社

□定七月十一日起□在新新戲院登台

平津坤班鑒譽最佳，歷史最久的首席坤班，其次則當同德社，本能與之並駕，該團社均善排本戲，每次來津公演，均受歡迎，此次來津，仍是此種新本戲最負盛名者，裏過於李桂雲，雲王花，而生角則以黃鶴齡為唱做俱優，因近來李鶴齡長年占據北平，同德社又去東省，李桂雲等，不甘寂寞，特聯合李同德社之出現，常君再任軍師，自編排得，此外更有一特殊陣色加入，聞為津人最歡迎之汪金榮，汪伶久絕蓄鬚京台，則以友誼關係，慨然出演，似此陣容之組織，聞為華北模範坤班，當非溢美云。

七月十一日起，出演新新戲院，以適合現代觀衆心理之新劇，陸續實演，重整德社之組織，倘有一主要人物，為之骨幹，即劇作名家常君月樵，常君為戲劇名家，當李德社最初到津時，所機新劇，半出此君之手。及同德社成立，四五年來，上演各種本戲，更完全係常君主編。此次馨德社之出現，常君再任軍師，自編排得，此外更有一特殊陣色加入，聞為津人最歡迎之汪金榮，汪伶久絕蓄鬚京台，則以友誼關係，慨然出演，似此陣容之組織，聞為華北模範坤班，當非溢美云。

「袖裏乾坤」

今日起舉行展覽

今日（廿四）至廿六日止，共三日

哈代筆下的人物，為代表現實人生的作品，其中最有名的，是「袖裏乾坤」，這是在國泰上映，場場滿座，其實現成戲，遠超「從軍樂」以上，今日在國泰開演三場，該院明日換映米高梅之第二部滑稽片「糊塗君子」云。

東亞美術協會

今日起舉行展覽

東亞美術協會，定於今日（七月一日）起，至七月六日止，假法租界永安飯店，展覽東洋名畫家作品，計百餘幅，均係日本畫壇一時傑作云。

青年會露台花園今日開幕

會員之納涼佳境

本市青年會為使會員於此炎暑天氣中得以納涼起見，特將該會樓頂餘地加以修整，滿植花卉，晚間深月在天，微風徐來，置身其間，恍若忘暑，並備有茶水供類及報紙等助興，定於七月一日開幕，每晚自八時起至十時止，非會員概不招待云。

大光明今日換映

「『俠盜』寇克」

雷電華影片公司武俠名星寇克繼松駕近作山水（繼君近將在津舉行個展），則正在積極中。聞不久將將赴南京舉行展覽，因兩其友人，是與張君約云。

赤胆忠魂

華蘭斯比雷新作品

星期六將在津公映

有所作，迄未能復光榮，今年為二十世紀華克斯公司作最悲壯巨片，「赤胆忠魂」堪稱影壇巨擘，北極名可永遠不朽矣，此片劇情係為世界歷史上最悲壯雄偉之史實。華蘭斯比雷在片中飾一副官，依然粗犷可愛，但作風稍異，「自由萬歲」不同，全片極悲壯雄奇之能事，約翰德爾斯飾雄文，爽直忠誠，視死如歸，琵琶娜史丹薇飾斯將軍之女，風姿絕絕，配角二十餘人，都係一時上選，珠聯璧合，場面絕盛。古巴風景，紫為人所稱贊，同時森林百里，無絕人煙，此片全係實地拍攝，與「自由萬歲」之實地攝影迥西寄，同為助長影片價值之唯一優點，會觀此片者，心目中將副官之敘仰，亦猶「自由萬歲」中之班車，此片大光明已定星期六公演，皮國人之崇仰華蘭斯比雷者，當以先睹為快也。

書京劇層

□梁慕鵬出上海赴南京，出演於新華戲院。

□劉宗揚即將返平。

盲腸炎不割可愈

鄭逸民大夫妙術

本市東馬路商業學校學生陳某，家住日租界秋山街南開學校，無故自往運動，由哈密卡曾胡起華及十二武俠明星合串，在武俠片中，暨立革命旗幟，驚駭無烈，得未曾有，確為武俠片中不可多得之巨製，此片已定今日在大光明公映云。

木刻家楊鎮君新作

將在津舉行展覽

青年木刻家楊鎮前一年曾陸全國木刻展覽會在平舉辦列過作品，近來楊君重作木刻多副，月內將舉個人展覽會，不但新舊作品一一陳列，並有業餘人之參考品五六十種，如喜聯版等世界美術引出品，「美術獨選」，由哈密卡曾胡起華及十二武俠明星合串，在武俠片中，暨立革命旗幟，驚駭無烈，得未曾有，確為武俠片中不可多得之巨製，此片已定今日在大光明公映云。

光明院中兩套鉅片之一，「名優之死」之一幕。

代郵

華事劇社諸社員鑒：

查本社各項工作實施辦法以及日程時間，俱已規定於七月一日起實行，劇後每日下午二時至五時半，晚本社辦公時間，地址仍在河北黃崗路馬公祠內。七月一日（即星期三）本社表演組開第一次研究會，同時並排練戲劇，各社員務須於決定時間無來，紅鸞要，再者，日程時間表已印就存此，當來社索取。

華事劇社啓六月三十日

科學製作品舉行展覽

本市光生公司，近製造各科學美術品，自七月一日至十五日，在天津市場二樓，特闢各界展求，舉行展覽大會，內容有各種科學器材，機械人像，鐘像，飛孔公仙等，天津總會公都製品，奇異可觀云。

電報招領

天津電報，聞有左列投遞不出電報，請收報人帶單至來報處領取，如打電話，可也。計開由北平來者法租界曾愛里四十四號黃宅轉交文。

廣播無線電

今日要目

▲仁昌電台

上午八時半四十一分

▲青年會電台

上午八時半十二時

▲東方電台

上午八時半十一時

▲中華電台

上午八時半十一時

戲曲閒評

二本新白蛇傳記

中原戲場中之盛況

中原大戲場，自公演新白蛇傳以來，上座極盛。余以閒友人讀及第一本之精美，乃於前晚同張郗文兄，往觀其第二本，雖值天雨，仍告滿座，號召力之大，於此可見。

此本劇情，係由白蛇盜回仙草救夫起，至許仙服依佛門金山寺降妖止。坤伶張淑棚飾白蛇，扮像靜靚，台風遒潤，作工精細，唱念俱臻佳境，於來成就，實難限量。小青青一角，由其姐淑蘭飾，壯丹絲業，互相輝映，演來意見美妙。醫生坤伶金鐸飾許仙，今反串此角，自感勝任愉快。關又琴在劇中去一陳夫人，因限於劇情，頗難展其所長，唱雖蘇滬如昔，惟氣力似稍逊耳。楊博生之淨線長老，歌既嘹亮，作派亦佳。笑兒觀之養童，楓蓮蓮諸之能事，為此劇增色不少。

金山寺降妖一場，易以武且朱蓉富之白蛇，佐以男猛武生趙鴻林關鳳儀之哪吒木叱，起打鬱場，精彩畢出，且配角齊整，台上意調生氣逸物；以致觀者為之興奮喝彩，全劇以關鴻者手腕靈妙，演來極見火燒聚濤，故能引人入勝；且佛景奇巧，角色齊全，果慢又極低廉，座客之盛，自在意中也。（劉廉）

北平游藝

（電影）

平安　鐵蹄情淚　黑海洗心記

晨光　風塵淚

中央　孤星淚

中天　賭城風流記

光陸　罪惡與良心

（戲劇）

華樂　富連成小班

中和　戲曲學校

吉群　探母回令

哈爾飛　安天會

月下新婚

橋會

陳麟夢

梅玉配

公共汽車

第一站　第二站　第三站

東南西北角　南城根　原日租界　租界晚時　中間一點　往返均一角

自用汽車

接送省城各角即到不元　電話：三三三六三三　三三三〇六七三　三二二二二二　五六一五〇

馬場

地址開頭

電話三五九二一

走馬賽

今晚舉行二英里特別賽四次

每晚八時開始賽餘賽

同文俱樂部

敬啓

每晚八時至二時

日租界同慶後

皮膚花柳科

專治急慢性淋病各期梅毒

內科婦科戒煙科

尿道遺精

人工太陽燈

俞保康診所

發電機

機器構造靠巧，柴油或火油均可供發動力之用，使用便利，又極經濟，誠工業界最優良之利器也。

英國通用有限公司啓

電話四四二三

天津大沽路二〇二號

業務分類廣告

本報為社會各種職業利益廣告合於絕濟起見，特闢業務分類廣告欄，歡迎工程師，會計師，大夫，大律師，旅社，飯店，浴池，理髮館刊登。每一單位高三寸，闊三七五英寸，價目每月國幣十二元。敬希注意

大夫二

施今墨介紹弟子**李術仁**　門診上午九至十二，時下午四至七時出診下午一至四時，寓法租界北辰飯店電三三八二九

三日保除胃痛吐血食後胃腸病根吐酸便稀膿血等　**龔際雲**大法租界渤海大樓五樓一夫九六號電三，二九〇〇

王紹隆大夫分診所中醫　即日**應診**時間每日下午五點至七點渤海大樓四樓電話三二九〇〇

包治淋病負責除根輕者十五元重者十五元法界廿四號路西口二百十一號電話二局一三四八號北方診療所（本市意租界三馬路四號照常應診電話四〇一〇八）

沙融峰醫腐遷移師承專家中醫徐沛公。法租界北辰飯店。優待長期治療。實師給核特效藥方案

痨心血結核貴五十萬元。中外醫院如聘任顧務科希洽商。徵女護士。招學生

德國醫學博士李伯蕎專門外科骨科統治內科婦嬰科綠牌電車道百二十號

沈毓真統治各科俄國牙醫師廿六號沈大夫醫院診時九至十，三至六電話三三八〇四

孫蕃蕭專門治濕特一區福州路德國博士外科婦科

曹健康專治精神病神經病腎病失眠胃病神經衰弱綜科百病醫藥精神治療師

新到

克雷華達氏各種摩登化粧品

艷容粉，胭脂，點唇膏，眼皮蜜。顏色齊備各種皮膚均能配合

利皮士香水精香味膏全

各中原公司洋貨商店均有出售

總經理蘭曼洋行

特一區通州路二五號電話三〇八五二

君欲攝影請用

Agfa

又名膠捲軟片

感光寬容速度增高分色性強

感光度二十八SCH（即四四〇〇度）

攝照人像景物時間無論晴雨所得照片準保適宜決無厚薄之弊

各地照像材料店均有出售

北方總經理天津德孚洋行

桂丹

今天開場明星公司

一九點到　三點到

顧蘭君主演

葉心秋

桃李爭艷

聲清音美有對有累

一角價白色

中原遊藝場

五樓大廳

俊國客　早場

朱毫富　韓子峯　楊博生　燕剪英　廢棄棚　趙鴻林　金鍾聲　國又寧　張國棟

晚場

本傳　三白蛇　新法門寺

四樓野場

李寶卿　白蘭花　劉天珍　花現客　新聲戲　花開富　聚戲狀　金蓮珠

晚場

送米　安安　杜十娘　柴山泊　起船　王少安

頂層　頂層四樓

齊領來行　晚一日　特精滑稽　走馬　飛雪　電影　有聲

三樓與頂層遊樂場

模月王　戲狐李通文葛月小姐小月文　紅姐小花

本公司詳細廣告目請閱天津晶報

今天最末三場

明星大戲院

演換明天

又一滑稽部作幽默刺穆默

夫儒婚記變

滑稽巨星賈吉羅利賈

主演

欲望

連日擁擠

請駕早臨

△欲望是性要求的藝術！

△慾望是性本能的發揮！

「欲望」是寫一對熱情男女在大自然中逐其欲望！

開天闢地

自有電影以來第一部

戶外天然五彩電影立體化

松崗恩仇記

注意演期

義俠蕩寇

西部作品之羣英會

神槍老將哈萊卡雷

得意合作

胡森起

星流騎士

十二武俠巨星會串

RKO RADIO Picture

大光明

今天日夜三場開演

雷電華影片公司奇驚萬險美西武俠特種打式壯烈大出品

加煥炭畫片

環球飛行

人趣絕簡

敝處出賃掃塵機器

每具每日賃價自五角起碼

英工部局電務處陳列室謹啟

英租界中街一百六十八號

電話三三六五六號

伯壎花柳病診療院

本院特聘專家時常來院診治

本院因拖定最大之樓房為服務社會起見定於一月一日開幕

時間上午九時至下午九時止

地址英租界中街一百六十八號

電話三局三九五七

科設備花柳病特別完善檢查之結果概不收費並備有德國最新式碼密電機治療病毒可稱華北唯一之專門醫院

每日自行檢查三毛起碼

每日二三五毛起碼

每日二元起碼

每次五毛起碼

每次一元起碼

每次二元起碼

每次三毛

天津地方法院公布欄

河北天津地方法院佈告第3145號

為佈告總案告法院經管民國十八年間製定案款及保證金保管辦法並施行並無是項辦法第一條按照所有有關周知民國辦法並布告週知各若案本年四月二十七日舉河北高等法院第九六二七號指令內開所關訴訟存款發給利息辦法明定存款在百元以上前時期已滿一月者應計算利息一律於本院長奔究並仰各該訴訟人等一體知悉幸毋自誤特此布告

中華民國二十五年六月廿四日

院長周祖琛

都定訴訟存款發給利息辦法

一、訴訟當事人交納一法院之民事担保金刑事保證金及其他民刑案款如係交存之翌日起至發還之前一日止應計算利息不滿一利息應按照中央銀行活期存款周息二釐之利率計算之

二、利息應於發還案款時一併交付於應受領人

三、利息應於發還案款時一併交付於應受領人

四、本辦法自二十四年三月分起施行

天津地方法院判決主文

民事案件

▲劉鴻勳與劉功甫交賬清算案　主文　原告之訴駁回

訴訟費用由原告負担

▲蔡貴月與王公司與趙殿鳳欠租案　主文　被告應給付原告七月起至清償日止按月四元將所租之房屋騰交

執行日由被告負担

▲吳兆魁與宋金榮債務案　主文　被告應給付原告洋三百八十四元將所租之房屋騰交

原告負担訴費

▲郭元鼎等與鄧春榮等貨欠案　主文　被告等應連帶償還二百七十二元七角三分並自本年六月十九日起至清償日止按週年百分之五給付遲延利息

訴訟費用由被告等連帶負担

▲李鑫源等與李長祥欠債案　主文　被告等應給付原告洋一百九十元〇五角八分

完畢之日止按週年百分之五給付遲延利息

訴訟費用由被告負担

▲請憲勛與劉文蘇等貨欠案　主文　李輔廷應給付原告十分之七

原告負担十分之三

▲劉文蘇等與李輔廷貨欠案　主文　原告之訴駁回

訴訟費用由原告負担

▲郭元鼎等與鄧春榮等貨欠案　主文　被告等應給付原告洋一百九十元〇五角八分

貨欠洋四十五元四角八分劉文蘇應給付十六元三角九分

劉文蘇應給付九元五角

劉文蘇應給付十一元〇二分

劉文蘇應給付三十五元九角九分八厘

劉文蘇應給付平百三十七元〇五角八分

劉文蘇應給付平百三十七元〇五角八分

劉文蘇應給付平百三十七元〇五角八分