# 時報

# 時報

（二）

、六〇

No. 6365. Shanghai Saturday April 1, 1922. THE EASTERN TIMES Published every morning including Sundays


# 時報

中華民國十一年四月一日 星期六

舊曆壬戌年三月初五日

今五四張售大洋三分

第六千三百六十五號

中華郵政特准掛號計寄

電報掛號 東京 上海 廣州 漢口 山東 青島 奉天 北京 天津 營口 濟南 哈爾濱 長春 吉林 齊齊哈爾 張家口 歸綏 太原 開封 西安 蘭州 烏魯木齊 庫倫 恰克圖 張垣 綏遠 承德 熱河 赤峰 通化 安東 大連 旅順 營口 錦州 奉天 吉林 長春 哈爾濱 齊齊哈爾 海拉爾 滿洲里 天津 北京 張家口 歸綏 太原 濟南 青島 上海 南京 蘇州 杭州 漢口 重慶 成都 福州 廣東 香港 澳門 安南 暹羅 新加坡 爪哇 馬尼拉 倫敦 巴黎 紐約 華盛頓 舊金山 芝加哥 東京 大阪 神戶 橫濱 仁川 釜山 大邱 平壤 新義州 海參威 伯力 莫斯科 柏林 日內瓦 海牙 馬德里 羅馬 維也納 布拉格 布達佩斯 巴塞羅那 里斯本 波爾多 馬賽 里昂 日內瓦 洛桑 蒙特利爾 溫哥華 多倫多 紐約 華盛頓 舊金山 芝加哥 檀香山 馬尼拉 倫敦 巴黎 柏林 漢堡 慕尼黑 法蘭克福 科隆 海牙 阿姆斯特丹 馬德里 巴塞羅那 里斯本 羅馬 米蘭

中華民國十一年四月一日　時報第一張　舊歷壬戌三月初五日　星期六

◎英太子已抵新加坡

▲英太子殿下乘坐[illegible]

▲總統派人謁迎貴賓來代

▲組織中之膠澳電汽公司

▲組織中之膠澳電話公司

▲組織中之膠澳市政會

▲膠澳馬路定期出發

▲接防警察定期出發

▲組織青島公司之籌備

▲組織中之膠澳電汽公司

▲京學界之歡迎聯隊

▲膠濟路日軍定於四月十日起分期撤退。將由內部派京師保安警察第三四兩隊接防。日前派保護日人方面護商接防後日軍即於十日由中日各派委員與人監視接替防務。京警接防後。即分駐原有之日警局分署。路線防務統歸京警管局。所有護路軍隊均駐紮線以外。路線防務統歸京警管局。所有護路軍隊均駐紮線以外。

◎英國法律適用於南洋羣島

◎英輪日本號之失慎

◎葡美間之海面飛行

◎葡與皇之忠病

◎財政大參案中之要訊

▲地檢廳已發出拘票

▲重印庫券四萬張

▲財政部發表之又一法

▲商教代表公開調查之呈文

▲國庫負擔[illegible]

◎財部抵押額外債票之數目

▲自民國五年發至現在

▲除取回者不計外

◎魯案善後之進行

◎京閩述要

◎法部增加司法收入之辦法

◎依然汎國之時局

▲梁士詒第四次假期。又已屆滿。各報均傳梁氏仍不復職。聞梁現已決定自四月二日起再行續假二十天。並已令院秘書長張名振預備假呈。以俟期滿遞到公府。至總統之對梁氏續假。早在意料之中。前日顏惠慶入府。經各方勸退之後。雖有不忍遽去之意。但顏本心實無意再代。總統亦認為未便再強。乃想再提施肯卿正式組閣。只希望其同陸軍總長本任。即以陸軍總長兼代理總理。並預為其確定代理期限。如顏惠慶之前例。於大局未正式解決以前。不再提正式組閣之事。已於二十九日八時。派公府總指揮徐樹錚赴津。面見顏氏。表示此意。力勸顏氏即日來京。二十八日陸軍次長金紹竹到津謁顏時。即面陳部中情形。見其日疾已大愈。尤反對再提閣揆人選。顏氏表示其主張。謂必無需要之舉也。至大局問題。現均注意統一會議各方面意見。俟稍緩。即定期召集。聞二十九日已明電北京各項後對各方接洽。到已就緒。聞二十九日已明電北京各項後對各方接洽。到已就緒。

◎葡美間之海面飛行

◎葡與皇之忠病

◎英國法律適用於南洋羣島

◎英輪日本號之失慎

◎財政大參案中之要訊

◎魯案善後之進行

◎京閩述要

◎法部增加司法收入之辦法

◎依然汎國之時局

▲梁士詒第四次假期。又已屆滿。各報均傳梁氏仍不復職。聞梁現已決定自四月二日起再行續假二十天。並已令院秘書長張名振預備假呈。以俟期滿遞到公府。至總統之對梁氏續假。早在意料之中。前日顏惠慶入府。經各方勸退之後。雖有不忍遽去之意。但顏本心實無意再代。總統亦認為未便再強。乃想再提施肯卿正式組閣。只希望其同陸軍總長本任。即以陸軍總長兼代理總理。並預為其確定代理期限。如顏惠慶之前例。於大局未正式解決以前。不再提正式組閣之事。已於二十九日八時。派公府總指揮徐樹錚赴津。面見顏氏。表示此意。力勸顏氏即日來京。二十八日陸軍次長金紹竹到津謁顏時。即面陳部中情形。見其日疾已大愈。尤反對再提閣揆人選。顏氏表示其主張。謂必無需要之舉也。至大局問題。現均注意統一會議各方面意見。俟稍緩。即定期召集。聞二十九日已明電北京各項後對各方接洽。到已就緒。

◎財政大參案中之要訊

▲地檢廳已發出拘票

▲重印庫券四萬張

▲財政部發表之又一法

▲商教代表公開調查之呈文

▲國庫負擔[illegible]

◎魯案善後之進行

◎京閩述要

◎法部增加司法收入之辦法

◎依然汎國之時局

▲梁士詒第四次假期。又已屆滿。各報均傳梁氏仍不復職。聞梁現已決定自四月二日起再行續假二十天。並已令院秘書長張名振預備假呈。以俟期滿遞到公府。至總統之對梁氏續假。早在意料之中。前日顏惠慶入府。經各方勸退之後。雖有不忍遽去之意。但顏本心實無意再代。總統亦認為未便再強。乃想再提施肯卿正式組閣。只希望其同陸軍總長本任。即以陸軍總長兼代理總理。並預為其確定代理期限。如顏惠慶之前例。於大局未正式解決以前。不再提正式組閣之事。已於二十九日八時。派公府總指揮徐樹錚赴津。面見顏氏。表示此意。力勸顏氏即日來京。二十八日陸軍次長金紹竹到津謁顏時。即面陳部中情形。見其日疾已大愈。尤反對再提閣揆人選。顏氏表示其主張。謂必無需要之舉也。至大局問題。現均注意統一會議各方面意見。俟稍緩。即定期召集。聞二十九日已明電北京各項後對各方接洽。到已就緒。

◎財部抵押額外債票之數目

◎魯案善後之進行

◎京閩述要

◎法部增加司法收入之辦法

◎依然汎國之時局

▲梁士詒第四次假期。又已屆滿。各報均傳梁氏仍不復職。聞梁現已決定自四月二日起再行續假二十天。並已令院秘書長張名振預備假呈。以俟期滿遞到公府。至總統之對梁氏續假。早在意料之中。前日顏惠慶入府。經各方勸退之後。雖有不忍遽去之意。但顏本心實無意再代。總統亦認為未便再強。乃想再提施肯卿正式組閣。只希望其同陸軍總長本任。即以陸軍總長兼代理總理。並預為其確定代理期限。如顏惠慶之前例。於大局未正式解決以前。不再提正式組閣之事。已於二十九日八時。派公府總指揮徐樹錚赴津。面見顏氏。表示此意。力勸顏氏即日來京。二十八日陸軍次長金紹竹到津謁顏時。即面陳部中情形。見其日疾已大愈。尤反對再提閣揆人選。顏氏表示其主張。謂必無需要之舉也。至大局問題。現均注意統一會議各方面意見。俟稍緩。即定期召集。聞二十九日已明電北京各項後對各方接洽。到已就緒。

中國人抵抵抵日
中國人抵抵抵日
上海中法藥房人丹部啟

時論

## 續續無已

（長安）

樂之假。又續勢必顯之代。又續內閣牛生。牛生死之命運。亦續時局關係之情形。亦續而一切所謂行事解決與不能解決之狀況。亦續一續再續至無已時。即續續不已之謂也。凡中鮮有不望其續者。惟此紛擾不安之行狀。則以不續為佳。蓋續之愈久。則他日潰決之力。愈大而恢復之道。愈難。如病雖然不即治。邪之或泰力以去除之。則病毒之腦。醞久而蓄積深。範圍既大。即病愈而收效亦難。此必然之勢也。

況乎之時。局既知補救之無法。而復用之。此遲延之手段。以曠時日。我誠不識其何意也。

## 命令

三月二十九日大總統令　任命關鎮鄂為察東鎮守使。

又令　錢泰晉給二等大授寶光嘉禾章陳恩厚給予二等寶光嘉禾章程鏡遠熊鈞永炳洋毅均晉給二等嘉禾章朱鎮湘將國瑞許同莘胡振邦均晉給三等嘉禾章程學圖著蘇寶強鄭陞強張文煥均晉給四等嘉禾章此令

三月三十日大總統令　任命張調辰為長蘆鹽運使。

又令　任命孫壽恒為杭州關監督。

又令　令國水利局總裁李國珍河南省長張鳳臺呈河南水利分局局長閻修職熟悉准此令

又令　令國水利局總裁李國珍河南省長張鳳臺呈請任命張之銳為河南水利分局局長應照准此令

## 專電

### 對華條約通過

▲未修改　▲無保留

▲華會至此告一結束

### 美參議院通過華會對華各約。華會至此。告一結束。

（本館三十日華盛頓電）

參議院批准華會關於中國之條約。未加修正文及保留案。

參議院通過關於中國之條約後。復批准中國稅則條約。故華會之決議。已全由參議院贊成。當討論中國條約時。眾皆注意於以最充分及最迅妨礙之機會給予中國俾其維持有實力之穩固政府質言之限度問題。參議員溫德武氏答覆希克林氏之質問。堅主該約並不含有用武力之任何義務。於是該約遂經一致通過。

### 顧維鈞回國前談話

▲回國之計早定

▲望半年回英

▲魯案解決之樂觀

顧維鈞博士於首途回國前語路透特別訪員。謂彼之回國。定計於啓程赴華盛頓以前。蓋其政府曾於此時請中國各代表親自報告一切也。顧又謂彼望於六個月內回倫敦。魯案之解決。已清除中日間葛藤之大部分。（路透三十日倫敦電）

### 魯案理事會之組織

▲將指令照准

王正廷呈。魯案設理事會。請以外長顏惠慶全權代表。施肇基顧維鈞王寵惠國民代表。余日章蔣夢麟為代表。唐君及督辦會辦九人為理事。下設四處。分股辦事。將指令照准。（本館三十日北京電）

### 王寵惠不就法長

▲願就法權討論會委員長

王寵惠續呈。不就法長職。惟願担任法權討論會委員長。（本館三十一北京電）

### 醞釀中之時局變化

▲奉軍入關之外國質問

▲組織緩衝內閣之條件

▲南方要求恢復舊國會

▲鮑貴卿之續假

▲曹錕辭職之慰留

奉軍陸續入關。外交團質問運兵究為何事。（本館三十一日北京電）

張作霖擬調護衛軍駐南苑。（本館三十一日北京電）

奉軍二十七師第三旅。已抵灤州。（本館三十一日北京電）

張景惠擁張作霖條件赴保定。與曹錕商議。如直系贊成條件。即由鮑貴卿組緩衝內閣。（本館三十日北京電）

徐總統電張作霖。勿經營西南遊說。致北洋團體瓦解。大局將不可收拾。意在統一。國家贊成。但不能因不統一。而遂組閣於不顧。（本館三十日北京電）

伍朝樞朱深將赴粵。聞南方以恢復舊國會為唯一條件。（本館三十一日香港電）

顏惠慶在閣席。又推高凌霨代閣。高未允。（本館三十一日北京電）

顏惠慶表示不再代閣。徐總統仍敦促鮑貴卿回京。謂現暫不正式組閣。祇希望其以陸軍總長兼代。如預定期滿。或再以他閣員接替。至大局解決為止。二十九日特派徐邦傑赴津見鮑。切商此事。（本館三十日北京電）

鮑貴卿與陸次。金紹曾代呈續假十日。謂體弱一時殊難復原。（本館三十一日北京電）

徐東海語人。余自稱走後。誰負治安之責。似無倦勤意。（本館三十一日北京電）

曹錕確來電辭職。當局以曹遽退關係大局。留中未發。派員赴保定勸解。（本館三十日北京電）

某要人謂閣事將視大局問題暨解決。無論統一會議政治會議。總須集合各勢力均等者於一處。經一度透澈之討論。乃有具體辦法之可言。此為萬不可免之步驟。現各方雖續極進行。而開幕期當還在五月中。（本館三十日北京電）

日人消息。張作霖近與日本官民周旋。並有電至東京。希望日本援助。（本館三十一日北京電）

傳陳調元對桂林及奉天。提出四大條件。一聯省。二總統。三法律。四北伐兵額。如雙方同意。北伐立即實現。一說在粵統一計畫。孫中山徐東海退位另舉臨時大總統。開南北會議。新舊國會。合併製憲。由憲法產生正式總統。

傳曹錕銳派人向段祺瑞通款。說明直皖之戰。純係吳佩孚主動。請段諒解。外間因有奉粵皖直四系。携手共決國是說。（大同三十一日漢口電）

今日東京朝日新聞。對於紛擾中之中國政局。張孫等人之倒吳運動漸次發動。於其社說中論曰。中國政局之爭鬥。不依於主義之主張。而為依自己之野心而動。由此現狀觀之。謂現在相爭不已之軍閥政客間。能來能實現完全之安定者。決不能信。雖一時得成統一之形式。必再互爭勢力而重復混亂。此時列國當執始終不干涉內政之超然主義。蓋國民不能自覺之統一。而以利益目的之政客手段之統一。全無意味。尚望於混亂紛爭之結果。在覺醒之青年中國人手中。造成真正之統一與安定之日之至也。（東方三十一日東京電）

### 財界舞弊案種種

▲銀公會催還舊債

▲重印證券決禁燬

▲大中銀行之復業

▲潘復擬電辯護

銀行公會呈。九六債券。因審查未發行。舊債金則已入。請飭部設法償還。救濟金融。（本館三十日北京電）

一千四百萬鹽餘庫券。重印切角者。計二千六百萬。現存財政部。三十日。銀行公會。派卓定謀等查驗。決定期焚燬。（本館三十一日北京電）

潘復擬長電。謂三四年公債。係李思浩押付勸業銀行。新疆協款。係周自齊經手。已抵借過二千五百萬。（本館三十日北京電）

財政次長盧學溥允給假二十日。（本館三十一日北京電）

大中銀行將復業。籌畫先兌鈔票。警廳通告。銀行公會。將所扣存款發還。（本館三十一日北京電）

大中銀行經理。孫仲山。已請律師到案。（本館三十日北京電）

### 北伐中之湘贛

▲趙恒惕之勢孤

▲陳光遠之請示

衡州軍事會議。宋鶴庚魯滌平等。北。攻贛西。李烈鈞軍。（念六日）由郴州進茶陵。亦將攻贛。（本館三十一日北京電）

岳州總指揮張福來電吳佩孚。宋鶴庚魯滌平。由將作賓與孫文通聲氣。趙恒惕之心腹。只有葉開發。北伐軍一旦入湘。勢將不可收拾。請示。吳電蕭耀南妥籌防備。（本館三十一日漢口電）

贛督陳光遠電。北伐軍志在攻贛。請示方略。院部仍電曹錕吳佩孚籌議。（本館三十一日北京電）

### 舊議員自行召集

舊國會議員九十餘人。在中原公司開會。決發宣言書。自行召集。（本館三十一日北京電）

### 蒙藏院拍賣古物

▲步軍查封

▲總裁辭職

蒙藏院總裁貢桑諾爾布。因拍賣雍和宮古物。被步軍查封。三十日與副總裁陳廷傑達壽同辭職。聲言將偕全體王公回旗。（本館三十一日北京電）

### 吳佩孚詩辰往視者

蕭耀南派張聯芬。劉承恩派黃永熙。張福來派魏寶琳偕贛寧湘代表赴洛陽視吳佩孚疾。（本館三十一日漢口電）

### 漢口搜捕交系人物

▲與船機事有關

今三十一日早。法捕房在如時里。提索交系有關之馮玉南宅。捕去王某一名。當即轉交巡署。聞係關於交通部在漢船機事。（本館三十一日漢口電）

### 鄂官界將大更動

湖北官吏。將有大批更動。（本館三十一日漢口電）

### 田中玉辭職之慰留

田中玉二十七日由津電辭督軍省長。今三十一日指令慰留。（本館三十一日北京電）

### 胡維德之回國

▲館事由馬廷亮代理

駐日公使胡維德。三十日午前。由東京起程回國。館事由馬廷亮代理。（本館三十一日北京電）

### 僑務局新定護照

僑務局。以我國工商界出洋護照。與國際間款式多不合。現製定一種新式護照。定四月一日開始發行。凡工商出洋者。須向該局請領。（本館三十日北京電）

### 僑業銀行將開幕

▲准發行兌換券

郭則沃發起之僑業銀行。已奉批准。有發行兌換券之特權。現籌備就緒。即將開幕。（本館三十日北京電）

### 開灤礦局新屋落成

▲英使行開幕禮

開灤礦務局新屋落成。今日正午由英使麦思敦爵士舉行開幕禮。中外官商到者甚衆。曹錕曾被邀與英使共行此禮。來電謂因政治事故不能離保定。今日午後將於新屋舉行跳舞茶會。（路透三十一日天津電）

### 廈門報紙得罪官吏

▲主筆監禁六個月

註美册之雅聲報主筆楊書。因報毀謗廈門華官所聞被拘。判決監禁六個月。美領已提出抗議。（星報三十一日厦門電）

### 赤塔代表之回國

赤塔代表阿格勒夫。三十晚由京起程回國。（本館三十一日北京電）

## 各國近事

### 日諾亞會期日近

▲遠政府招待周到

▲英政府之信任問題

▲法內閣決定修度……

▲貧民歐洲改造合作

▲反對歐洲改造俄

日諾亞會議之英代表陶定西月七日起程。本年特別登上僧行。但依類遠政府左分保護之損保。俄代表因遠政府指定時間已遲為其所所。不其滿意。蓋諾亞日起二十哩而至日諾亞易于遭險也。意當補保等代表之計畫。內有老法武裝兵警保衛其旅館一條。日代表以為為太過分。現已由意當道。另在日諾亞指定旅所。英國招待代表之設備。頗周詳。非以議場密室。但設議場密室。使各國代表之間。當敞工人之排工。可使日諾亞會議受不便者今日著已解決。

鮑宜自由黨議員今日在下院發問解決正信任案。該黨議員日諾亞會議之召集。但當其限制所討論之事件。關於此居蘇俄不願表示信任政府。（路透三十日倫敦電）

法內閣討論日諾亞會議之問題。昨時頃久。一致決定地位之能度。即為於俄洲之改造潮流力合作。但對於知承認蘇俄政府之政治問題。改如德國賠償之處辦法。約國間通則表示反對態也。賠償委員會主席杜博易氏辭德國有付其賠款之力。且有付其賠款之意。指德國過必要時採用武力云。（路透三十日巴黎電）

### 德國會反對賠償會之要求

德總理遠所發電與委員會之要求不能認受之言。已由參院以二百四十八票對八十一票贊成之。（路透三十日柏林電）

### 東俄致美政府之通牒

▲請阻命令國為蘇俄武裝

▲領事法不宜讓與蘇武裝

遠東共和國外交總長楊遠。致美政府通牒一件。其原文如下。（所署）一遠東共和國政府得悉。沿海省南部。由美軍運送政府軍者之反革命黨人。組織於海參威之俄人。當有密謀俄國家財產。及現沿於海岸時。將實行搶劫。又與密原蘇共政府及反革命黨人。有密謀俄國家財產。及現沿於海參威之俄人。當有密謀俄國家財產。及現沿於海岸時。將與外人之舉。一遠東共和國政府對於東俄國民認為自治黨分子之此項行為。當然抗議。領事日前沿海省南部。在軍事政治上。皆足以阻礙遠東共和國政府。不能直接驅逐之。因見美國政府對於遠東共和國。當表示友愛態度。故特由外交部致書美政府。希望對於此事。加以種種援助。希美國政府及美國駐遠東共和國公使。直至遠東共和國政府在美國家財產。不至發生向外國。直至遠東共和國政府在美國家財產。不至發生向外國。遠東共和國政府。當國激烈黨。外交部又聞海參威頗非除有主張俄國反革命黨。舉行武裝以維持秩序。故之就。遠東共和國政府今遂發明。此舉即為加深遠東共和國武裝。一方面得以使他參威不能得其正之和平。遠東共和國政府其信美政府及美國駐箚領事必將設法阻止也。（華俄社三十日赤塔）

### 歲埠電台已入日軍掌握

海參威電台。已由參威日軍司令部接收。日軍司令部電台在俄斯基阿地托電云。吳電蕭耀南。（華俄社三十一日哈爾濱電）

### 俄共產黨舉行十一次大會

▲列寧出席演說

全俄共產黨第十一次大會。已於上月二十六日開幕。列寧出席演說。將俄國目前內外狀況。分析辨釋。極時兩點半鐘。開至大聲疾呼云。（華俄社二十九日莫思科電）

### 東京市舞弊案之判決

▲涉者七十一人

東京市政局舞弊納賄案。已於今日判決。被告四十六人受判監禁自開月至兩年不等。又十九人判罰一百元至三百元不等。此案於一九二一年發生。被起訴共七十一人。

關於東京市疑獄事件之被告七十餘人。自去年以來。業經審理。已於本日宣告判決。高橋義信懲役二年。笠置正一等各六個月。白井增五郎一年各四個月。磯部保次一年各兩個月。（東方三十日東京電）

### 愛爾蘭會議之圓滿協定

▲南北政府担任協力合作

▲敦舉行之愛爾蘭協定。現已有圓滿協定。在倫敦開會議論之愛爾蘭協定。其第二項即今日宣布



此为试读，需要完整PDF请访问：www.ertongbook.com

輪船招商總局業息廣告

南洋兄弟烟草股份有限公司派息公告

本公司第二屆利息經定每股六厘在上海及天津開張日時請將股票及利息單一併送來本公司憑取一除油漆青補拉氏冷抽氏公司外一所有寄港滬兩處公司代辦一時至四時半止合併聲明此佈

中央信託股份有限公司催換股票催領股息通告

本公司第二屆利息經定每股六厘在上海及天津開張日時請將股票及利息單一併送來本公司憑取一除油漆青補拉氏冷抽氏公司外一所有寄港滬兩處公司代辦一時至四時半止合併聲明此佈

上海華商證券交易所臨時股東會展期告

本會議決將股東會展期四日及下午二時在會所開會特此通告

上海日夜銀行優待存戶

零存整取每月一元五年後七十六元十年後二百十五元十五年後五百十元二十年後二千零念元本行營業時間每日夜銀行在大世界對門電話中央六百零六

活期儲蓄存款定期存款半年一年週息七厘九厘六厘一分二年週息一分一整存零取自三厘起至五厘止

上海日夜銀行營業電話中央三一三五八〇〇

南市辦事處設在小東門

仁濟和保險公司發息廣告

中國通商銀行給發股息告白

本銀行四十九屆結帳自辛酉年十二月底止計算照章於本年三月初一日起諸持股票來行收取特此告白周知

公啟

3734

德國柏林大學醫學博士江蓮治發明

江蓮治醫生研究白濁細菌學多年又精參國人體質製成淋濁無敵片專治新舊白濁按法服藥下注傳染汚穢不便不清淋不順暢食無不順根本功用白濁淋毒日久便數次日早起封口小便不清淋丸即洩出橫珍腎炎膀胱尿道虛弱見色即洩時發時愈或有病即發等症服法每日三服每服一片至二片用白開水或綠豆湯送下如白濁初起時發時愈或有病即發等症服法每日三服每服一片至二片用白開水或綠豆湯送下如白濁初起節節痛以及一切多年淋濁黃白膿濁封閉尿管即此藥即見效若未發病本藥治更妙同時用藥外治男子可用本廠淋濁無敵片女子可用本廠白帶無敵球

總發行所　上海四川路一百三十四號　江蓮治化學製藥公司

本外埠各大藥房及先施永安公司均有出售

HF8428

色淋白濁　腎根聖藥

淋濁無敵片

每瓶大洋一元

梅毒斷根

清毒無敵片

第一聖藥

凡一期二期三期以及後期梅毒以及各種因毒而起的病症或遺傳梅毒等服此片無全愈有傳染嫌疑或有傳染危險的人常服藥可預防實爲一聖藥其特色倘有以下數端一藥性純久服絕無流弊二有中德藥劑師主其事每一劑成皆經化學考驗始行發售三每瓶上皆有江博士親筆簽字爲保證四經各大醫院試用認爲內服治毒專藥五此片尤合國人體質男女老幼服之無不相宜

服法　每日三服每服一片或二片茶湯或白開水送下飯前飯後皆可服飲食如常毫無禁忌但每瓶一元每打十元

上咳糖醬

原名民食上咳醬 COUG SBYUP

凡患咳嗽哮喘及氣脂炎等疾此藥奏效如神能化痰順氣專治肺病不論男婦老少均可服之尚夜間咳劇不能安眠臨時服一藥匙如日間咳甚則每日服三四次每次服半藥匙若則服五六次亦可

大瓶一元小瓶五角　上海外白大橋北堍蘇州路一號大英醫院製

○家用電氣

工部局電氣處

有已出版之新像如下○

五彩印花美金西方三聖像　幅三角

五彩印花美金西方阿彌陀佛接引像　幅三角

五彩印花美金西方三聖像　幅三角

五彩釋迦佛全身端坐像　幅二角

五彩準提菩薩像　幅二角五分

五彩地藏菩薩像　幅二角

五彩觀音大士渡海像　幅二角

五彩觀音文殊菩薩像　幅二角

五彩西方極樂世界恢正莊嚴圖　幅二角

五彩印洋紙及字布面中國歷代帝后像　冊一元二角

有正書局

上海四馬路望平街口

新出

仇十洲五彩觀音像絹本

絹本彩色定價八元

莊嚴非凡精工絕倫

已接洽加二元五角

嘆隱廬書目已出

十一期目錄已出定價每部洋一元

本書因印刷延誤致未能如期出版今已於二月望日出齊特此聲明

上海三馬路三九八號

有正書局

春風春雨如砒

房啓

上海

崔氏如意香廬

有正書局精印

清盧金石文字拓片　四角

鑄鼎款識原器拓片　十元

飼齋吉金錄精拓散氏盤銘放大本　十元

清儀閣金石文字拓片　一角五分

飼齋藏印初集　八角

飼齋藏印二集　八角

精拓三頌放大合冊　二角八分

精拓毛公鼎放大本　二角八分

毛公鼎放大本　四角

毛公鼎放大本　二角五分

宋拓定武蘭亭肥本　二元

宋拓定武蘭亭瘦本　一元

宋拓金剛經　三角

宋拓黃庭經　四角

宋拓河南本十七帖　四角

宋拓索靖月儀帖　二角

宋拓十三行　五角三分

宋拓玉版十三行　六角

唐拓十七帖　六角

宋拓十七帖　四角

初拓褒賢子碑　二角

清血解毒海波藥

海波藥每瓶大洋二元上海四馬路五洲大藥房謹啓

HF7390

有正書局精印

金石萃編

石本

鄧石如印譜　十五元

歷代古印大觀二集　一元

歷代古印大觀二集　二元

丁敬印存　二元

趙撝叔印存　二元

金壽山印存合冊　二元

趙次閑印存　二元

楊龍石印存　二元

吳倉石印存　二元

清儀閣金石文字拓片　一角五分

飼齋吉金錄　十元

飼齋藏印初集　八角

飼齋藏印二集　八角

留心我身體久虛白濁

惟一家秘製專治

體虛白濁丸

德法藥房

公司程鳳生醫生秘製

有正書局新出

漢泰山都尉孔君銘

孔君碑脫本以此本爲最古阮芸臺跋語定爲宋拓用連史紙精印定價大洋六角

中國實業銀行儲蓄部廣告

緊要誠銀行廣告

年來生活程度日高平民生計愈窘當此時期須知儲蓄會儲蓄須知儲蓄會儲蓄有志儲蓄者盍興乎來詳章面索即寄

上海洋涇七號　電話三九二九號

萬國儲蓄會啓

本行於民國三年成立經政府註冊在案已收重慶總行足資一百萬元公積全部專款

重慶總行　住南岸鹽井溝

成都分行　住南門外十九間樓

宜昌分行　住大南門外

上海分行　住河南路四二六號

漢口分行　住法界中街十九號

天津分行　住法界中街十九號

北京分行　住西城西直門內

沙市分行　住德記街

電話　漢口二五三　天津二九二

還本　地址　分處　代理處　注意

品海牌香烟

環球風行

OKIGINAL　TRADE MARK　PINHEAD　MADE IN AMERICA　CIGARETTES　MILD AND MELLOW　GOLD　NORTH CAROLINA　LEAF

聯華美美烟公司

有限英國公司

總理

萬華閣潤格

（山水）十元　（手卷）三尺五元　（花鳥）照山水減半　（人物）每尺二元　（篆刻）每字一元　（仿古）每字二元　（扇面）每件壬戌年　（冊頁）每件壬戌年　（屏條）每件壬戌年　（對聯）每件壬戌年　（橫幅）每件壬戌年　（中堂）三尺五元　（四尺六元　（五尺八元　（六尺十二元　（對聯）每尺二元　（橫幅）每尺二元　（扇面）每件壬戌年　（冊頁）每件壬戌年　（屏條）每件壬戌年　（對聯）每件壬戌年　（橫幅）每件壬戌年

上海西門外日晷路公司南首慶雲里第一弄第二號

有正書局精印

晉帖

宋拓定武蘭亭肥本　二元

宋拓定武蘭亭瘦本　一元

開皇本蘭亭序　二角

宋拓金剛經　三角

宋拓黃庭經　四角

宋拓河南本十七帖　四角

宋拓索靖月儀帖　二角

初拓褒賢子碑　二角

宋拓十三行　五角三分

宋拓玉版十三行　六角

唐拓十七帖　六角

宋拓十七帖　四角

王右軍黃庭經放大本　二角五分

思古齋足拓　三角

中華民國十一年四月一日 時報第二張 舊歷壬戌年三月初五日 星期六

## 接電

### 老博士最近之演說

▲對於美使之答辭

[illegible]

### 川鄂和約已簽定

▲正式退兵俟約七條

▲但不知能長久遵守否

川鄂和議。兩方簽商。已屆時日。然以種種波折。迨[illegible]

### 皖省之賑務消息

▲新省會議員之激烈賑款

▲華洋義振會以工代賑

國聞就安徽通信云。皖省之辦理振務機關。計有二所。名自既別。性質亦有不同。一為官賑。則有督辦安徽振務事宜處處長。即省長許世英。而馬季平為坐辦。一為義振。即有華洋義振會。主之者為基督教士歐[illegible]。[illegible]

### 皖省修治道路案聞

[illegible]

### 國立北京工專校組織工學社

▲審定科學及工業名詞

[illegible]

### 川省教育費實行獨立

▲全省肉稅作教育專費

[illegible]

### 千奇百怪之湖南選舉

▲男女衝突

▲槍聲隱隱

[illegible]

### 南京快信

[illegible]

### 杭州快信

[illegible]

## 各縣消息

### ◎南京

○西昌縣來電後山間，西昌自於三月廿日，爲哈國。○前方剿匪後，西昌下國陰水清宅，當時王省長武清宅，迎請前往就宿後，西昌縣知縣，陳明遠，陳明遠，陳明遠

時報　一九三二年四月一日——五月十一日

## 商務

## 金融

◎國外匯票

◎國內匯兌

◎金市

◎銀市

◎錢市

◎蘇州金市

◎蘇州錢市

◎南市衣業知單

◎滬南米市

◎閘北米市

## 食品

◎外國股票

◎雜貨

◎糖市

◎現貨麵粉

◎大運電報

◎無錫米麥

◎油豆餅

◎華商紗布交易所

◎華商證券交易所

◎上海夜市物券交易所

◎上海麵粉號交易所

◎上海證券物品交易所

◎上海華商證券交易所特別通告

◎上海美國友華銀行告白

◎上海油餅雜糧交易所

◎棉絲市況

◎苧麻

◎華商棉業交易所

◎美國粗布

◎花衣

◎本廠紗故

◎大阪棉市電訊

◎各國棉市電報

◎本廠紗

◎煙葉市

◎燃料市況

◎白繼市

## 船期


有正書局精印墨蹟大展

名人手札墨蹟

趙孟頫四札墨蹟一冊一元
三希堂藏趙松雪手札墨蹟一冊四角五分
元明古德手蹟一冊三角
明代名賢手札墨蹟三冊一元二角
董香光手札墨蹟一冊三角
翁覃溪手札墨蹟一冊六角
劉石庵手札墨蹟一冊三角
十家手札墨蹟一冊六角
奚鐵生手札墨蹟一冊二角五分
瑛夢禪手札墨蹟一冊四角
高鳳翰左手書手札墨蹟一冊二角五分
王文敏手札墨蹟一冊三角
李申耆手札墨蹟一冊五角
完白山民手札墨蹟一冊二角
舒鐵雲王裕翟及日本人墨蹟一冊四角

有正書局新出五彩黃山壽大屏

王羲之法書十四種

五彩新法精印四大幅最合國堂懸掛定價五元稅工加寄洋一元二角各目如下

伏女傳經
桃熟千秋
鄉魂想芋
竹裏煎茶

此外尚有黃山壽花卉大屏四大幅定價洋四元

▲除工資洋一元二角

有正書局

南唐澄清堂帖一元
定武蘭亭肥本一元
定武蘭亭瘦本一元
宋拓定武蘭亭一元二角五分
開皇本蘭亭序一元
宋拓黃庭經一元四角
思古齋足拓一元
王右軍習字範本一元四角
右軍習字範本一元
北宋拓聖教序一元
宋拓聖教序一元
五代拓聖教序一元

有正書局發行

明清帖

▲蕙香光大楷習字帖　三角
▲董香光小楷習字帖　三角
▲董香光行書習字帖　三角
▲蕙香光草書習字帖　三角
▲新拓蕙香光習字帖　三角
▲道民爲僧之遺墨　四角
▲翁覃溪金剛經　二角半
▲張廉卿南宮縣學記　一角四
即有目錄函索即寄

尺牘

▲女子書牘文（女子尺牘）　上冊二角　下冊三角半
▲名媛尺牘續集　一冊二角
▲名媛尺牘正集　一冊三角
▲歷代尺牘精華（普通用）　四冊八角
▲分類尺牘新語　二冊三角
▲玉君堂尺牘　二冊三角

有正書局發行

共和影戲院

上海第一期四夜戲　遺產毒四本
第二期四夜戲　計四本
第三期五日　毒計四本
第四期六日　閻瑞生十大本
第五期　毒計四本
第六日包廂每位七角半
第七日每位五角半
第八日每位四角半
第九日每位三角半
第十日每位二角半
第十一日每位一角半
第十二日每位一角半
外方每位一角半
浜樓每位一角半
上海每位一角半
◀價目五角半◀
◀遊東遊勸會編輯◀
新訂田漢汪冰規則（中英合璧本）每冊一角
（中文本）每冊五分
時報館發行

戲目（價目）三等每位二角　正廳每位三角　禮拜六　二月初五日　大場戲
張李陳韓李小唐汪郭粉蕭張陳乾坤
禧秀甫善奎人活秋碧素菊湘泉少江洪
德祿彩鳳麻子雲文杜侯
麟玉本全◀▶
頭角三角　正廳三等本　角四　正廳二等角　角五　特別正廳角五　包廂角六　月夜戲夜五初三月初三夜戲
李秀英郭素梅惜婆刺梅花府興嘉李子人俊甫祝黃斬
子滴血
小世界內二層樓新添文蘇姑班崑
劇台全福班演合部前
加不資諸位爺請懇戲
串會大三月初五夜正廳
趙五娘
交通北
新世界
南北
（價目）（門票二角）月券（元洋及銀元）（一大洋券）（地道南北二部兩面交通）
今日請看大跑馬
陳金齋軒油畫月紅自由
王雪卻文濱邱奎中古女子過雲
孫是娥阿日演借妻堂斷
王吳莫小愛遊
陳王吳
悟華奇社（日演）
郎別越靈史打拳
卓綬王士如
蔡卿林松
彼桂蔡
蘭英新
友（日）
改良外技術雙成親
裝蘇灘寶如
蘇雙樓神
妹賣吳
廣作明聲
明手過撥劍六山船與初啟
以人洋取號至八貨五期
元免頭寄滿每止一百限到第
記後回新無之所千八滿接第七會
此原如者有零十投滿六三期
辦付一上十號到四月
廣作明聲
以手付者有千百增到五啟
三免人過一在二一投接期者
月明人過作上百十號由貨會第七
初以取洋每二十億貨合
四免回寄無號起一船第三
白日後特新效到止千至期五
明聲
啟此何如應以百之即來啟
潤三免原付即後三六三電者
月明人過作紙十鄭月稱頃
記初以取洋每二投不號自第七
四免回寄無號貨五期會島
白日後特新效到止八期會興
和平社天舞台新劇部
日本社戲去歲贈出台優待來價減劍初夜四起一律通用
張嘯天　林雍容
陳小夢知鶴隱　朱知新　方映游水　沈玄水　俞翁　梅翁　痴翁　信翁　楚翁　覺翁　鶴翁　笑翁　蘭翁　優翁　因翁　顯翁　石翁　禪翁　笑翁　誠翁　方翁　朔翁　雪翁　飢翁　雪翁　朔翁　方翁　誠翁　笑翁　禪翁　石翁　顯翁　因翁　優翁　蘭翁　笑翁　禪翁　石翁　顯翁　因翁　優

## 本埠新聞

●程潛者電請宣布多印庫券問題

昨日北京電報社電文。北京外交部鍾部長發表時局主張。北京外交部鍾部長發表時局主張。自電已四天日。國稅機關公函。自電已四天日。國稅機關公函。自電已四天日。國稅機關公函

## 昨日之金融市況

▲滬與銀拆金融吃緊情形。中國銀行公司之南京號船。時有銀行發出。銀行發出。又有行出。銀行發出。銀行發出。銀行發

人人必備

衛生書

▲衛生新食譜　三角
▲神經病新療法　二角
▲實用矯癖法　三角
▲不老不死法　三角
▲最新結婚學　三角
▲女子衛生學　三角
▲衛生按摩術　二角
▲安眠一法　二角半

有正書局發行

珍珍珍珍珍

神珍名畫集

此種神珍集係將畫片縮小至三方寸左右印成小冊可攜帶之中外古今名畫行旅攜帶極便為集古今名畫之大觀也

▲南田畫古花卉冊六角
▲蘭亭冬心畫梅冊六角
▲李復堂寫生冊六角
▲董東山畫冊六角

有正書局發行

永安花園

天韻樓

開映新到美國著名大長片

荒島寶藏

影戲不另收看資

上海大戲院

上海唯一影戲院

四川路

價目包廂一元樓廳六角正廳四角二廳二角

最新艷情名片　最新羅克滑稽片

六大本　二大本

Ani taSte wart in A Midnight Romance

碧玉生香

只度今天

泰山復仇記

北四川路海寧路北首五十二號

愛普盧影戲院

活動新聞報

最新偵探愛情片

七大本

價目上一元五角包廂十元樓

(表演之日六拜禮拜日禮拜)

不肖子殺娘

滑稽新笑史

鏡光電大部長片集二十一

海寧禮拜六日戲目

租界英路

神仙寶石第二集

牛人集

新卓別林醫生本

新牙一

新愛倫影戲院

禮拜日夜戲第一二三

最新開土惡夢東二本

注意廳價目七十一角廿二角

中市頭等特廳

舊愛倫登址樓

上海開至南京津浦開線開至北京火車時刻表

| 上海 | 蘇州 | 無錫 | 常州 | 鎮江 | 南京 | 蚌埠 | 徐州 | 開封 | 鄭州 | 石家莊 | 北京 |
|---|---|---|---|---|---|---|---|---|---|---|---|
| 開 | 開 | 開 | 開 | 開 | 開 | 開 | 開 | 開 | 開 | 開 | 開 |
| 上午十一點五十分 | 上午十一點四十分 | 上午十一點四十分 | 上午九點三十八分 | 上午十一點五十分 | 上午十一點五十分 | 上午十一點五十分 | 上午十一點五十分 | 上午十一點五十分 | 上午十一點五十分 | 上午十一點五十分 | 上午十一點五十分 |
| 上午十一點五十分 | 上午十一點四十分 | 上午十一點四十分 | 上午九點三十八分 | 上午十一點五十分 | 上午十一點五十分 | 上午十一點五十分 | 上午十一點五十分 | 上午十一點五十分 | 上午十一點五十分 | 上午十一點五十分 | 上午十一點五十分 |
| 上午十一點五十分 | 上午十一點四十分 | 上午十一點四十分 | 上午九點三十八分 | 上午十一點五十分 | 上午十一點五十分 | 上午十一點五十分 | 上午十一點五十分 | 上午十一點五十分 | 上午十一點五十分 | 上午十一點五十分 | 上午十一點五十分 |

北京開至浦口蚌埠線開至上海火車時刻表

滬杭甬路滬杭段行車時刻表

▲新烟山水冊六角
▲李復堂寫生冊六角
▲董東山畫冊六角
▲金冬心畫梅冊六角

有正書局發行



天仙雲峯　大六時發場

舞蝶　賴頤炳文　牛腔蝴蝶

趙鴻永收　陳勝臺　林碧艷　金芙蓉　劉玉琴　張草花　小蓉散　劉女諸　芙蓉天　金碧角　林艷一　趙虹　陳初　蝴蝶　文　鴻　永　收　舞　臺　勝　碧　艷　奎　關　兒　五　初　臺　舞　蝴　蝶　文　牛腔蝴蝶

(目價)戲日五初月三臺舞蝴蝶文牛腔蝴蝶

角四　角四　角二　角二　角一

劉芙蓉　林碧艷　趙衡彼　鴻恒紗　常春撕　金艷扇　劉碧晴　小衡霎　張彼城　孟七跑　宸韻畫　玉琴觀　草蓉關　散女夜　諸君早臨

角二　角二　角三　角七　角七

雞公雲　雞公鐵　雞公鐵　雞公鐵　雞公鐵

角一　角二　角三　角七　角七

出世太子　本二換狸貓

大王祥雲飛

角二　角三　角五　角六

李瑞亭　小子達　應寶蓮　于振廷　姚俊卿　趙泉如　毛珂韻　賈雲璧　孟小帆　王佳楣　孫芬慶　張桂奎　張虢卿　趙竹卿　應月樵　沈秋韻　臺舞　大王祥雲飛

◀嶺梁酸▶　◀恨遺末明本全▶　◀子教娘三親招將虎陣　又

角三　角四　角八

張王虢奎　陳佳楣　劉嘉璘　孟慧琴　小帆　趙梅　賈醉　毛雲璧　趙泉　姚如　張俊卿　李桂芬　振廷　瑞亭　趙竹卿

◀子達小　珂韻　(山盆寶萬)　(沈)

角五　角四　角二　角一

夏月華　汪游　夏優　趙潤　周月　趙玉　邱君　倪文　劉鳳　許連　文　珊月　夏君　月甫　趙鍾　王鳳　李九　俊林　小臣　臺舞　新湯雙鳳

◀娘十杜本全▶　◀肉人吃棠忠左▶　◀氣善胞同▶

角八　角七　角四　角二

沈冰血　王九林　劉漢臣　許奎官　趙君甫　夏華　汪月　周游　夏優　趙文　夏鳳　趙珊　邱月　玉君　倪潤　月連　文文　金雲治　劉利森　李曹　鍾甫　臺舞　新倪金

◀佛活公濟本九十排新▶

角二　角二　角三　角三

王崑　王珠　麒靈　劉童　馮麟　高立　羅四　郭和　張子　春魁　亭三　華寶　春筱　韻華　南陽　軍七　淹丹

◀連環套　◀燈蓮寶▶　◀母探郎四▶　關桂第一臺三月五初戲日五初月三臺一第桂丹

一統三二正二三包上五正頭七包特　一統三二正二三包上五正頭七包特

角售等角廳等角廳等角廳等角廳等角廳等角廳等角廳等角廳別

意注目價戲夜五初月三臺一第桂丹

新排五六七八本

珠聯香采緣

一六六四中電二正二三正頭五官特五包特　一六六四中電二正二三正頭八官特八包特

號十百千央話角廳等角廳等角廳別角廳別　號十百千央話角廳等角廳等角廳別角廳別

意注價目戲日五初月三臺舞水　意注價目戲夜五初月三臺舞水

新街路大馬提早開鑼

諸君早臨　本全坟上姪打　部全傳鎗金

一六六四中電二正二三正頭八官特八包特　一六六四中電二正二三正頭八官特八包特

號十百千央話角廳等角廳等角廳別角廳別　號十百千央話角廳等角廳等角廳別角廳別

意注價目戲夜五初月三臺舞水　意注價目戲夜五初月三臺舞水

新街路大馬提早開鑼

月小馬李永利　蓋張高　綠　王張盧韓　茂孟鴻

樓楊艮連來春斌　奎連丹牡少德元寶長　雲俊慶水棠李春

燈蓮寶本全坡板長新子斬門轅笑一金千口岔三洞源傳遙戲

戲日五初月三演合女男台舞共界法

號七十百千五三話電　角一廳廳三　伯一廳二角一廳廳　牛角廳特　角二廳官　角二包特月三樓月　日價夜日

朱許張王蘇張筱筱林夏曹呂竹苗蔣樓德玉小

榮鴻艷文紫菊香月樹如義寶小茹翠春勝英月麟薛銀蓉櫻雙

奎蘭祥紅芬紅紅森雲寶樵釣

◀花棉紡新▶　報子殺新豹錢金龜金鳳戲龍遊莊皇溪客刺桃打

戲夜五初月三演合女男臺舞共界法

號七十百千五三話　角三廳廳三　角二廳二　角三廳廳　角五廳特　角六廳官　角六包特月　角七樓月　日價夜

朱張呂竹馬曹李筱王張陳筱呂林薛李玉苗詹

榮菊小春寶紅香榮艷文彩紅月森樹銀麟芳桂益勝潤

奎芬樵茹翠甫義寶龍森虔來麟芳春泉

◀蟬貂本二▶

天蟾舞臺鳳記勝寶公司二月六日戲先行露佈

劉恒常春金何劉芙劉林趙鴻芙金小陳

琴玉草蓉衡筱李棉新峯雲薛貴小跑徐奎

衡筱琴玉宸韻艷碧培小

(蓮)(燕)(春彩)(滬)(煙)(商)(牌)

花散女天津遙道坡家武凡下娥嫦花紡鷄公鐵酒妃牛放城策

(注意表內凡有▲符號者係則滬寧相聯接車)

第一千七百十九號

## 論交

（佚名）

十年來聞聲相思之好友每以不得一見顏色爲憾一旦見其貌或半晌無一言以其樂有不可以言語形容者其性情中人必有一種眞情性若夫意存忌刻借筆墨爲調謔且時時及人私德者相去奚可以道里計耶

閱世既深交遊遂多疏闊憶余曾有句云人生相思不相見意中宛轉春風面人生相見不相知矛戟森森出肝膽世有同感當驚吾言

## 小講壇

### 婦人繫母姓考

（小弧）

今之既嫁之女子率以兩姓並稱如張王某某或李趙某某是然皆以母姓繫於夫姓之後實考漢魯之世婦人有字洛保字女筠華陽國志所載敬司馬氏女也又如助碑元嘗買蹤珠何敬楊諸人亦皆姓繫字[1]魯李矩妻衛繫字茂淵其自稱則云李衛某某殆即今之先例也（3）

## 小遊戲

### 穿窬者言（仿宣柑黃言）

（徐位銘）

里有穿窬者善竊物屢發屢獲不悔行之且益無羞面自恰恰其鄉耳若無聞子怪而詰之曰子所竊於人者將以獻父母食妻孥供歲友乎將泌已以度時日乎其奚戲無耶也曾無善嗟曰吾業竊有日矣吾生孤斯以養吾家閱以娛人賜之未聞有言而獨不足於乎今之無恥者不詳矣而獨我也乎吾子未之思也今夫提鬼箱三省者赫赫乎鬼閥之雄也果能誠強隱之效乎癒吾金識矣好不堂堂官俠之俠也果爲吾民生之強乎外侮而不知御內寇而不知鋤國蠹而不知舍私利奈孰不揚乎自得欣欣乎自樂竊外強禦國蠹而營私利奈孰不揚乎自得欣欣乎自樂也又何往而不合行其竊狗偷之身也哉今若斯之不責而以責吾竊余兀兀無以應歸而味其語顧今蹤時憂世之流豈其喪心病狂者耶而寫於腐以諷耶（2）

## 國外小新聞

### 罕聞少見頑大之人

（崇）

▲我國對神榜上之人物美國塔格鳴斯省有海豆者年十九歲已身高九尺一寸體重三百二十五磅現游之加哥城偶欲吸烟即舉會向路燈引火甚爲便利見者無不驚異云（2）

## 國內小新聞

▲發起言論文藝女士

▲東省例塾平民學校

▲開女校學習武術之先聲

▲開女校學習孝道

▲倡有實品者

▲發起言論文藝女士

▲東省例塾平民學校

▲開女校學習武術之先聲

▲開女校學習孝道

▲倡有實品者

此會發起者爲葛文瑗女士女士經葛尚義女子師範學校成績卓著今歲適值十週特假中央公園開紀念游藝大會會價二角人場後可用門券換取獎券頭獎爲西洋名馬張王恩宣軍閥曾一度乎得去二獎爲湖綢桂瓶等淺校長葛女士拍賣一次一童子得去）其餘各獎多係該校學生成績及各界贈品所警之數在該校附近創辦平民學校是日參觀者人山人海擁擠不動球場有育英崇德兩高師附中各校之童子軍游藝場上有女義務員及該校學生之跳舞唱歌崑曲體操雙刀單刀太極拳劍術及各種游藝新劇加後大段有張大北大通才商業三校之新劇表演十分熱鬧章程如需直至六時始盡歡而散按武術女界除少數私家學習外在女校中則罕有之（指京內言）此次該校鵠開先經聞係劉恩授若教授劉君學術素有研究又充學校教員之年故頗爲來賓稱許現女高師及京師第一女子中學擬在暑假後亦設授太極拳術聞係不合倒義務云（却聞）

### 南通大農新聞彙誌

（石瑜）

▲東鎮西瓜之報告

南通大學農科自去歲秋初開幕後積極進行不遺餘力在將最近消息數則報告如次

該校爲國內高等農業教育機關之一故對化學上極其注意前赴德美兩國定購之三萬餘元之化學藥品及器具現已陸續運到矣

江蘇省立各學校演說競進會之目的在宣揚演說人才爲宗旨該校以去歲開幕未久校內演講會亦未設立故去歲該會開會於江都時未得另與奪標之列頗引爲大憾聞校內演講會不日即可成立現已有動議文學會之設各大學例有斯舉故該校教職員因欲令學生謀學問進步起見此項設立指日可待並請該校美國英文教員梁運先生（Miss Anna M. Bill）爲顧問云

植物農業界非能砌夢者不克蹴校有鑒於此特聘通海鎮守使之胡調官爲兵式體操教練員一切指導悉取嚴格態度較之操演軍隊時有過之無不及其所以抱此宗旨蓋該校自上月起特聘國外教育界名人演講歐美學生生活情形及教育界趨勢一則可增長學生英文程度及學問一則可爲異日留學德邦之南針（2）

### 南荀小學之趣聯

（亦觀人）

▲鼠與鼠

揚屋東鄉南荀鄉兩民學校校長張壽之因學生增多室不敷用擬將施房之數室禮堂於前移神像於前遂二殿尚未將校具搬入距策勵諸積某等出而反對聲稱爲縣公署調令派學設立私塾不准設立學堂於是率領多人仍扛抬神像於正殿張貼校規不得已起縣詢示辦法至今尚未平息好事者爲撰一滑稽聯語工整無匹其上聯曰「鼠總亦何疑造殿竄土聖人來取佑西方佛子」北下聯曰「鼠聲（諸鼠同音）突無礙但信多媒學究不貫成洋派先生」（3）

### 乞丐通文墨

（王晚霞）

▲先生鑑公情

江陰東鄉有國民小學一所前月下間某日上午教師授國語中小市所上海南路五四十號

### 亂詩

（九一區）

▲七言律詩

▲對使領工

▲學生皆仰牛痘

▲旅杭實行寫生會預誌

▲假日大賣一元二角五分中瓶七角半小瓶三角

▲發起言論文藝女士

▲東省例塾平民學校

▲開女校學習武術之先聲

▲開女校學習孝道

▲倡有實品者

[illegible]

## 名言

陶佛陀

今日官吏就會間之人非無恥者不能得意無恥二字乃民國之國恥也世人之心術面孔口吻手段非到無恥之程度不能做官非學到無恥最高之程度不能做大官

古人和國政府獎有賞面無罰一般軍閥財閥當坊牽閥先例以機器製造之數之腦筋以治之為甘二省人民吐一口怨氣

[illegible]

## 覺語

今日官吏就會間之人非無恥者不能得意無恥二字乃民國之國恥也世人之心術面孔口吻手段非到無恥之程度不能做官非學到無恥最高之程度不能做大官

古人和國政府獎有賞面無罰一般軍閥財閥當坊牽閥先例以機器製造之數之腦筋以治之為甘二省人民吐一口怨氣

[illegible]

## 遊圖山記

夢餘

[illegible]

## 菊訊

[illegible]

## 北京童伶後起之秀

[illegible]

## 自由花範

[illegible]

## 格利非斯失蹤記

[illegible]

## 小說

[illegible]

用自來火烹飪
本公司現有大批中國烹飪爐灶用此烹具最為省儉最為清潔
江西路三十號
大英自來火公司謹白

最著名之香煙

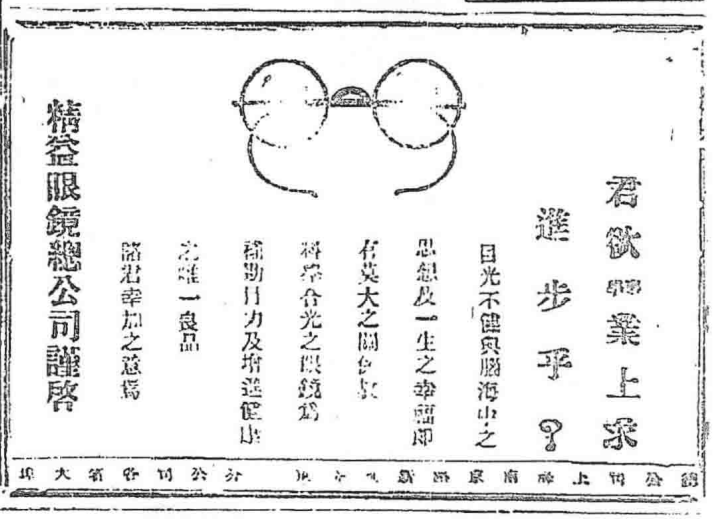


彩雲散花佛像
五彩精印定價洋三角
上海北京天津
有正書局發行

# 時報畫刊週

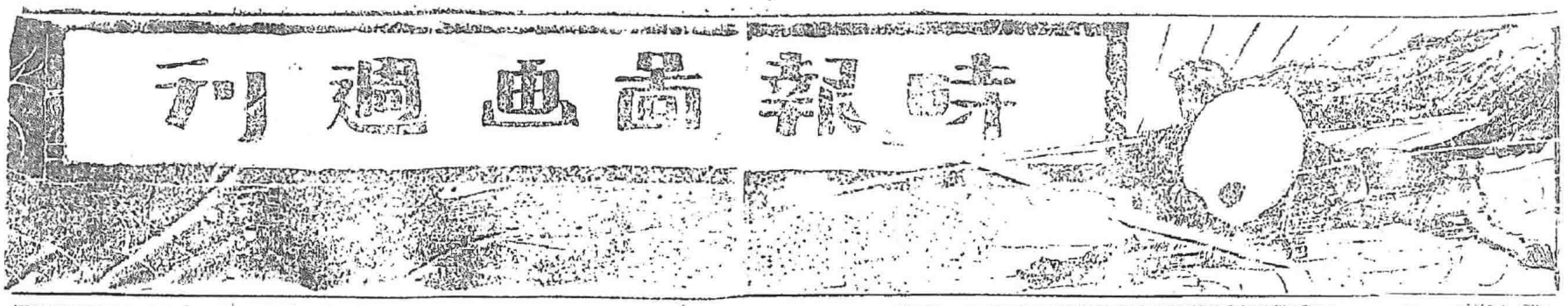

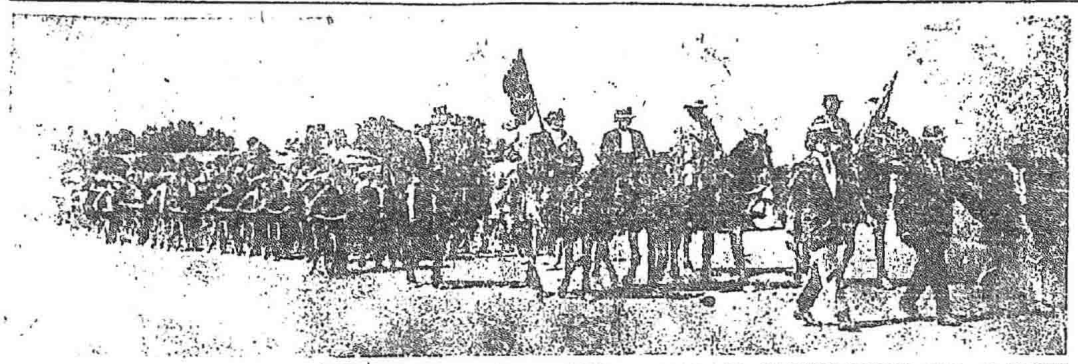

「勞動節」紀念畫

這是俄國為維埃政府「勞動紀念節」宣傳同盟。上面寫的是：「五月一日，勞工們除了他們的枷鎖之外，再沒有還失別的東西。他們將要使全世界都一革命化。」圖中有X是我的中人。

## 南斐洲勞工革命

南斐洲英屬殖民地礦工罷工，是西方極大的事情。政府方面，無非指為「共產主義的煽惑」，工人方面，確因白種工人，日見增加，搶奪黑種工人的生活，實含有民族競爭的色彩。罷工風潮，極為鬧大，發政府橫施武力壓平。上圖是黑種工人遊行，向礦坑進發情形。下圖是礦業資本家用大宗金錢雇用大批政府軍隊，來保護公司，壓平勞工的，俗有「士砲馬腦」的氣概。

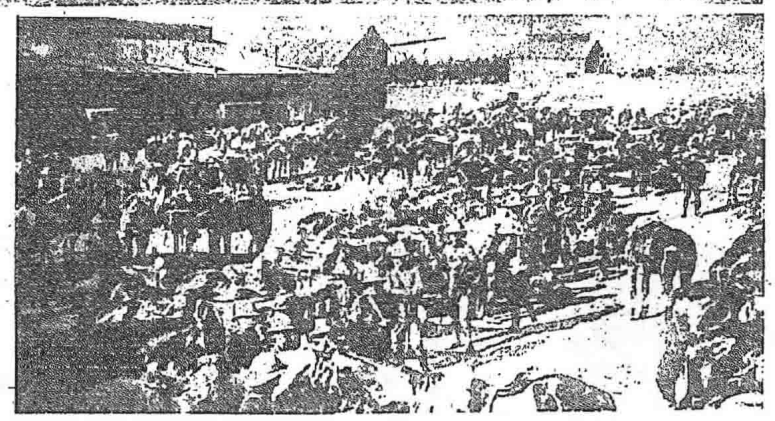

## 美國賓鈕溝 Paw tucket 罷工風潮

美國賓鈕溝地方勞工罷工，於三月廿一日遊行示威。圖中是群衆向Locks廠進行情形。其時與警察衝突，警察開槍，受傷勞工，同時還有工廠在屋頂觀機開槍，派兵看守，保護資產呢。

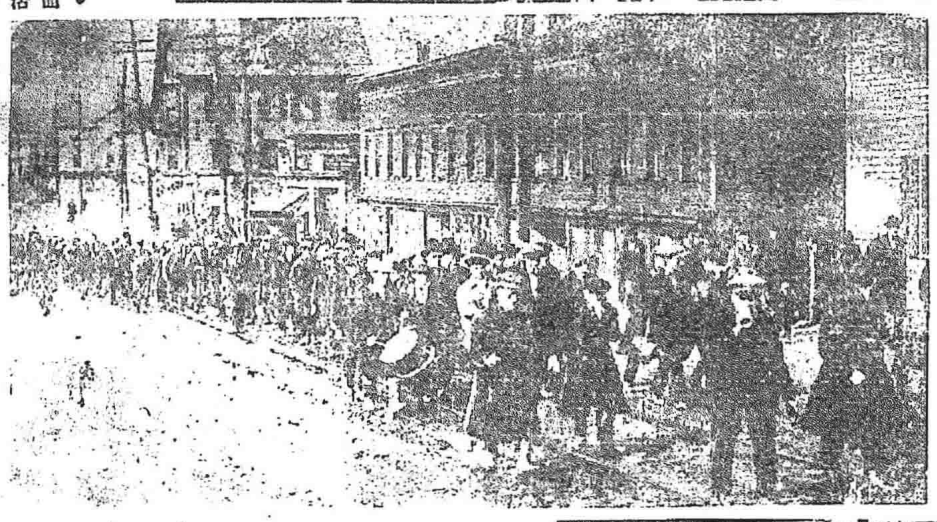

## 提倡「生育限制」的山格夫人

山格夫人已到上海，昨天在中華職業教育社演講，並將組織生育限制會支部。在盛行「天家庭主義」的中國，作警醒迷夢的呼聲，真於人類改良前途，大有關係。

無限制的生育，使人口之增加超過救養的能力，小之可致一身一家之貧窶，大之實為世界文化與和平之一大危機。西洋自馬爾薩斯以來，學者多有提倡「生育制裁」(Birth Control) 之論者，但此實屬於常見，往往認此事為不道德。實則與其生而不能養與，其生而殺之以資病，何如預防制裁而不生之為良嗎？

美國山格夫人 (Mrs. Margaret Sanger) 為提倡「生育制裁」最力之人，八年以來，為此事入獄數次，至最近一年中始能成立「生育制裁協會」(The Birth-control League)，贊成者已有五萬人之多。此次山格夫人到日本講演，便道來中國游歷。北京大學蔡請夫人於本月十九日（星期三）下午四時在第三院大禮堂講演「生育制裁的作法與至義」，由胡適之教授担任譯述。此部山格夫人在北大攝影，立在他右邊的是胡適之教授。 蔣保衡攝影

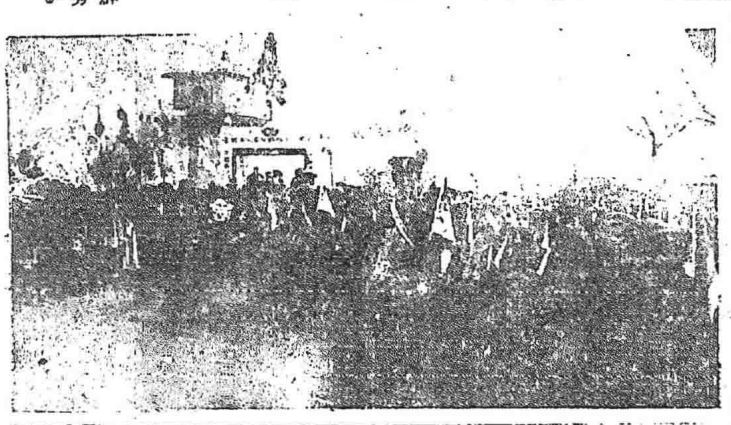

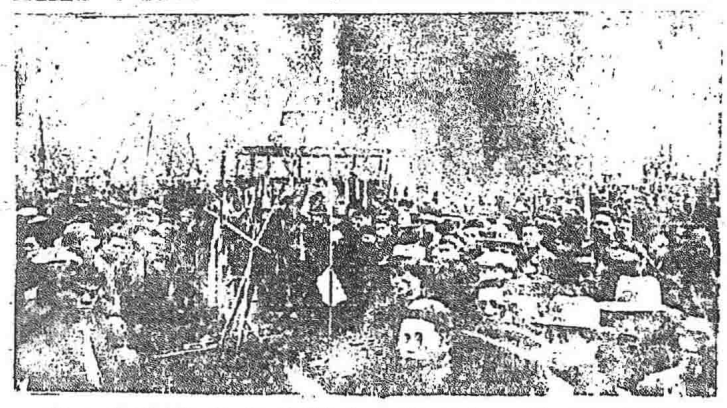

## 哈爾濱贖路運動

哈巴濱市民集會贖路大會，在濱江公園與行攝影。上圖為學生隊，下圖為教會。

## 浙江的教育成績

浙西講院，連除第三月廿八日，必須行迎神會一星期。皆鋪各種花等，陳設真珠寶石，每處值價數千萬元。圖中的名「百花亭」，上有三女子，是今飲推選出來的三個女學生，是浙本校的學生。

北大足球隊，對北京足球界牛耳，先生全體員隊攝影。胡保衡攝影。



此为试读，需要完整PDF请访问：www.ertongbook.com