



中国社会科学院中国边疆史地研究中心 厉声 主编

当代中国边疆·民族地区典型百村调查·**内蒙古卷**（第一辑）

黄河古道新农村

——内蒙古准格尔旗十二连城乡五家尧村调查报告

— 黄河 王羽强 郭喜◎著

 社会科学文献出版社
SOCIAL SCIENCES ACADEMIC PRESS (CHINA)

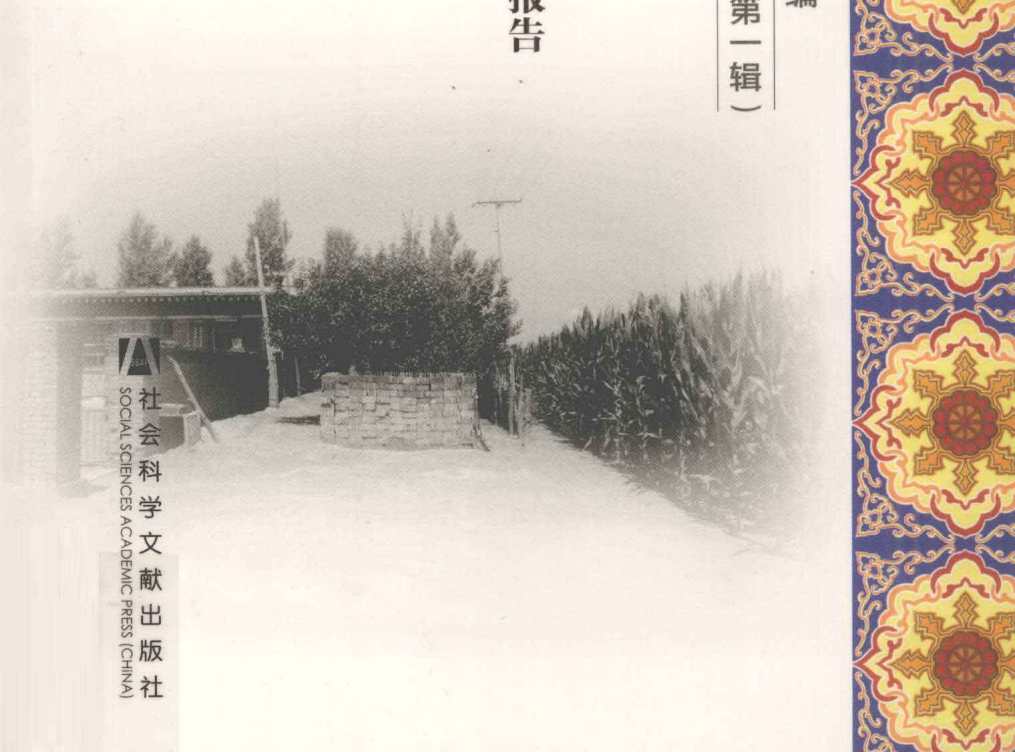

中国社会科学院中国边疆史地研究中心 厉声 主编

当代中国边疆·民族地区典型百村调查·**内蒙古卷**（第一辑）

黄河古道新农村

—内蒙古准格尔旗十二连城乡五家尧村调查报告

—黄河 王羽强 郭喜◎著



社会科学文献出版社
SOCIAL SCIENCES ACADEMIC PRESS (CHINA)

图书在版编目(CIP)数据

黄河古道新农村：内蒙古准格尔旗十二连城乡五家尧村调查报告 / 黄河，王羽强，郭喜著. —北京：社会科学文献出版社，2012.4

(当代中国边疆·民族地区典型百村调查 / 厉声主编. 内蒙古卷. 第1辑)

ISBN 978-7-5097-3002-7

I. ①黄… II. ①黄…②王…③郭… III. ①农村调查-调查报告-准格尔旗 IV. ①D668

中国版本图书馆 CIP 数据核字 (2012) 第 265063 号

当代中国边疆·民族地区典型百村调查：内蒙古卷（第一辑）

黄河古道新农村

——内蒙古准格尔旗十二连城乡五家尧村调查报告

著 者 / 黄 河 王羽强 郭 喜

出 版 人 / 谢寿光

出 版 者 / 社会科学文献出版社

地 址 / 北京市西城区北三环中路甲 29 号院 3 号楼华龙大厦

邮 政 编 码 / 100029

责任部门 / 编译中心 (010) 59367004 责任编辑 / 王玉敏 邓纯仁

电子信箱 / bianyibu@ssap.cn 责任校对 / 王 亮

项目统筹 / 祝得彬 责任印制 / 岳 阳

总 经 销 / 社会科学文献出版社发行部 (010) 59367081 59367089

读者服务 / 读者服务中心 (010) 59367028

印 装 / 北京季蜂印刷有限公司

开 本 / 889mm × 1194mm 1/32 本册印张 / 8.75

版 次 / 2012 年 4 月第 1 版 本册插图 / 0.25

印 次 / 2012 年 4 月第 1 次印刷 本册字数 / 194 千字

书 号 / ISBN 978-7-5097-3002-7

定 价 / 169.00 元 (共 4 册)

本书如有破损、缺页、装订错误，请与本社读者服务中心联系更换

▲ 版权所有 翻印必究

主 编 厉 声

副主编 李 方（常务） 李国强

编委会成员（按姓氏笔画排列）

于 永	于逢春	马品彦	王利文	方 铁	厉 声	冯建勇
毕奥南	吕文利	许建英	孙宏年	孙振玉	李 方	李国强
张永攀	周建新	孟 楠	段光达	倪邦贵	高 月	崔振东
翟国强						



中国社会科学院中国边疆史地研究中心 厉声 主编
当代中国边疆·民族地区典型百村调查：内蒙古卷（第一辑）
分卷主编：于 永 毕奥南

内蒙古

试读结束：需要全本请在线购买：www.ertongbook.com



河头落日（摄于2008年5月3日）



移动通信（摄于2008年5月3日）



向日葵（摄于2007年8月3日）



大棚蔬菜（摄于2007年6月6日）



农业科技示范园（摄于2008年5月3日）



五家尧小学（摄于2008年5月3日）



夏日农家 (摄于2007年8月3日)



商业集资楼 (摄于2008年5月3日)

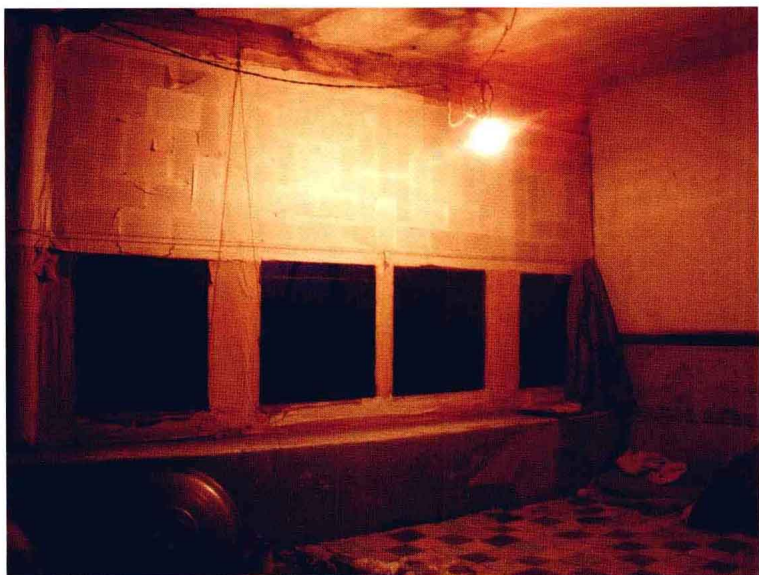

老屋（摄于2008年5月3日）

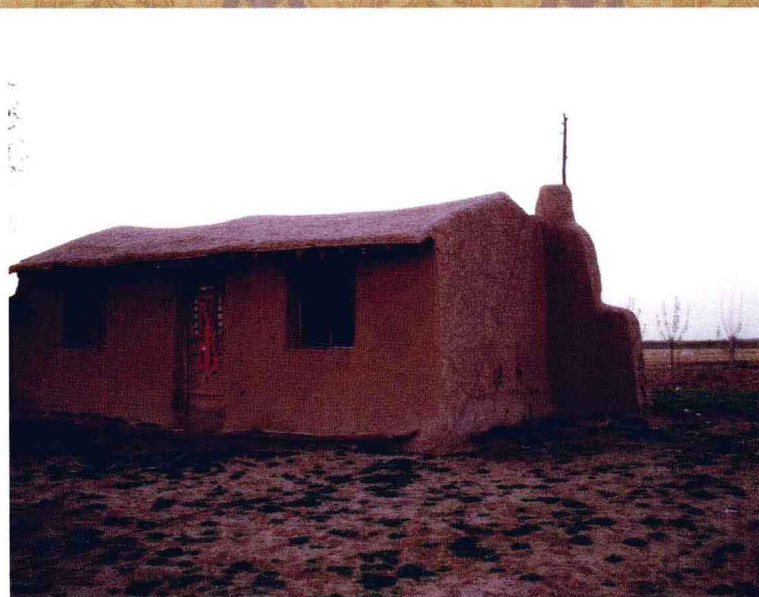

40多年的老屋



村日用商店 (摄于2007年9月4日)

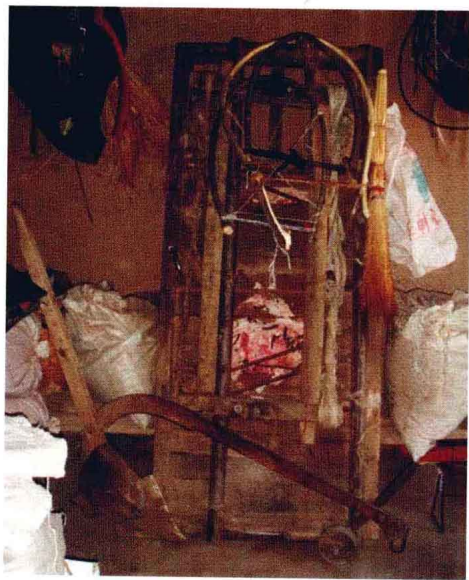

传统农具 (摄于2007年9月5日)



已属少见的骡子耕地（摄于2008年5月3日）

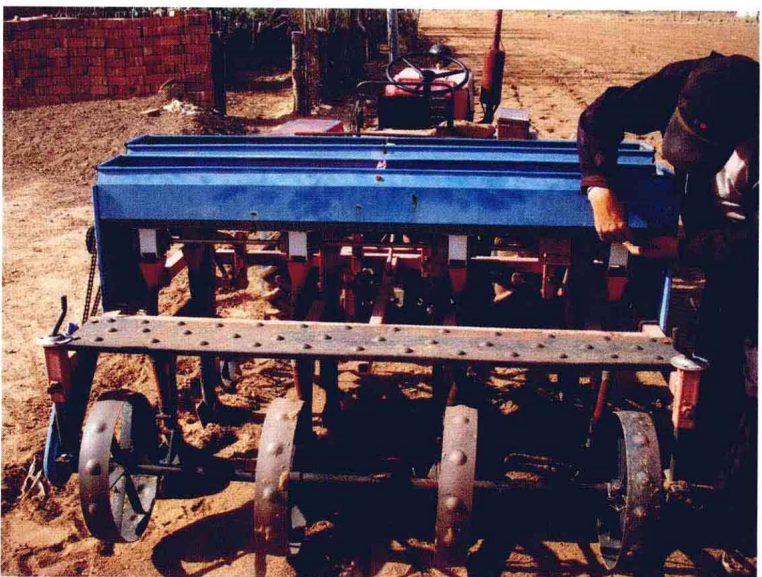

“农哈哈”播种机（摄于2008年5月2日）

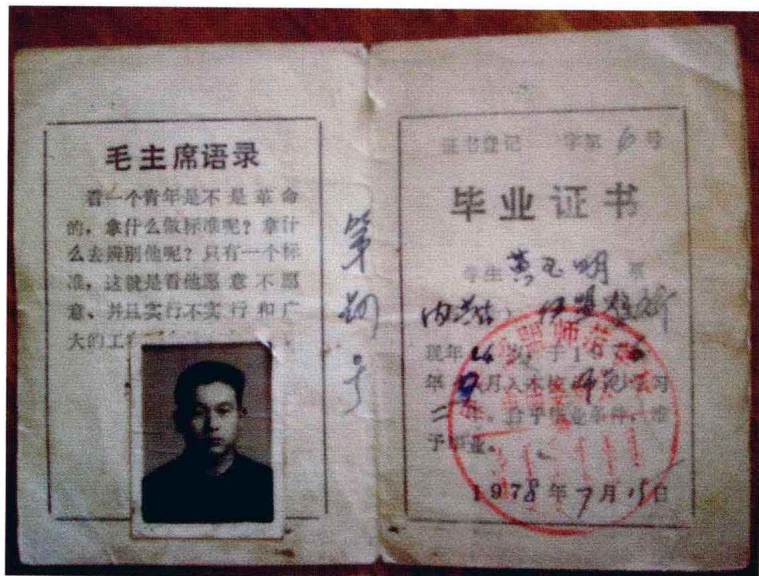

当年毕业证（摄于2007年9月3日）

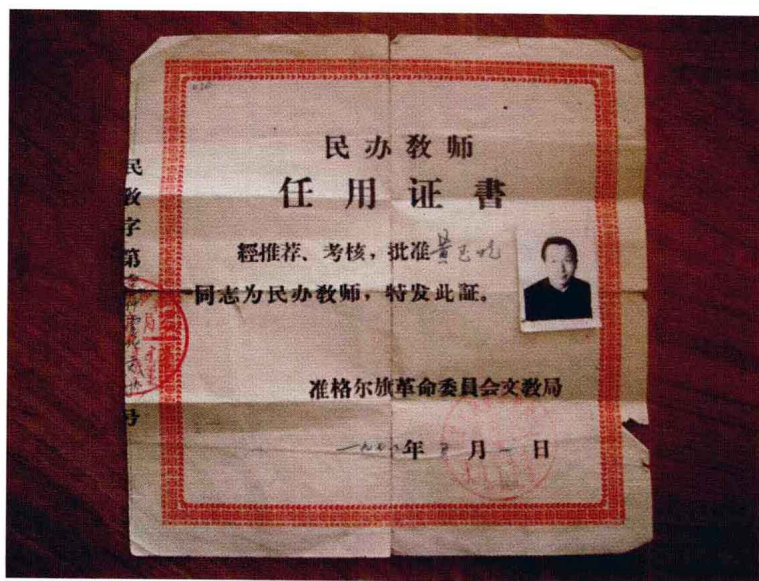

民办教师任用证（摄于2007年9月3日）

“当代中国边疆·民族地区典型百村调查”

总序

深入实际、开展国情调研，是中国社会科学院肩负的重要科研任务，也是中国社会科学院履行好党中央、国务院赋予的“思想库”、“智囊团”职能的重要方式。中国边疆省区占国土面积的60%以上，边疆区情及当地的民族社会调研（边疆调研）是中国国情调研的重要组成部分。正如一位边疆工作者所说：不了解少数民族，就不了解中华民族；不了解边疆，就不了解中国。1983年中国社会科学院中国边疆史地研究中心建立后，特别是1990年以来，一直将边疆调研作为学科研究的重点之一。

2004年，中国社会科学院中国边疆史地研究中心承担国家哲学与社会科学基金特别项目“新疆历史与现状综合研究”（简称“新疆项目”）。2006年，中国社会科学院中国边疆史地研究中心牵头，立项开展“当代中国边疆·民族地区典型百村调查”（简称“百村调查”），作为此特别项目的子课题。“百村调查”以新疆为重点，在全国新疆、西藏、内蒙古、宁夏、广西五个自治区和云南、吉林、黑龙江三省基层地区同时开展，共调查100个边疆基层村落。调查工作在“新疆项目”领导小组和专家委员会指导下，由“百村调查”专家委员会

暨编委会组织实施。在中国社会科学院中国边疆史地研究中心主持拟定的调查大纲框架下，发挥每个省区的优势，体现各自的特色。

本项目的实施得到了边疆地区各级地方党政部门的支持。首先，调查工作注意与地方党政部门的相关工作衔接、听取意见，在实施调查之前，主动向各级党政部门汇报情况，听取指示和意见。其次，调查组主动让各级党政部门了解调研的全过程，在调研过程中出现问题时及时向相关党政部门请示。再次，调研阶段成果和最终成果的副本同时提供地方党政部门参考。

“百村调查”的调研主题是：改革开放30年来中国边疆基层村落的民族社会和经济发展的历史与现状。具体内容包括：乡村概况、基层组织、经济发展、社会生活、民族、宗教、文教卫生、民俗风情等。项目调研的时间是：2007~2008年（资料下限至2007年底或适当延长）。

“百村调查”的调研对象为：100个具有典型意义与特色的中国边疆基层村落。课题以基层乡、村两级为调查基点，大致每个省区选择2个地州，每个地州选择1~2个县，每个县选择2个乡，每个乡选择2个村。新疆共调查22个村，其他地区均为13个村（辽宁、吉林、黑龙江以东北边疆为单元，共调查13个村）。调查点的选择要求：

(1) 本地区社会稳定与经济发展中具有典型意义的基层乡和村。

(2) 存在边疆现实政治、社会或经济发展的热点、难点问题。

(3) 与 20 世纪 50 年代全国边疆民族调查能有一定的衔接。

“百村调查”采取学术调查与现实政治相结合的方法，以社会人类学入村入户调研方法为主，同时关注现实政治、社会与经济发展中的热点、难点问题：一般共性调查与专题专访调查相结合，在一般综合性调查的基础上，选择好专访或专题调研的“切入点”——总结经验与完善不足相结合，在总结各项工作经验的同时，善于发现问题和提出解决问题的对策与建议。调研注重入户访谈和小范围座谈的专访调查。在一般性问卷和统计资料收集的基础上，注重对基层干部、群众典型、教师、宗教人士等特定人员的专题访谈，倾听和收集他们对基层社会稳定与经济发展的看法、意见和建议，形成能说明问题的专访或专题调研报告。

“百村调查”的成果形式分为调查综合报告与专题报告两大类。

(1) 调查综合报告：依据大纲规定，撰写有关乡村经济社会等发展状况的综合报告，课题结项后分期公开出版。专题报告及调查资料可以公开发表的，在篇幅允许的情况下，作为附录附在综合报告末尾。

(2) 专题报告：内容较敏感、不适宜公开出版的专题报告，集成《专题报告集》，内部刊印。

“百村调查”主编 厉声 谨识

2009 年 8 月 25 日

序 言

FOREWORD

“当代中国边疆·民族地区典型百村调查”是2004年度国家社会科学基金特别项目“新疆历史与现状综合研究项目”的子课题。内蒙古自治区既是中国少数民族聚居地区，又是中国边疆地区，于是顺理成章成为这个子课题的有机组成部分。按照课题的整体设计，内蒙古自治区需要调查13个典型村。由于多年合作关系，项目主持单位中国社会科学院中国边疆史地研究中心决定依托内蒙古师范大学历史文化学院，委托院长于永教授和中国社会科学院中国边疆史地研究中心的毕奥南研究员共同主持内蒙古自治区的子项目。

接受任务后，根据内蒙古地域辽阔、农村牧区基层社会类型多样的具体情况，在选择典型村时，我们考虑了以下几个标准：第一，选择的典型村应该覆盖内蒙古的东西南北。因为内蒙古东西部经济文化以及地理因素存在诸多差别，南北风貌也不尽一致，所以典型村的选择如果集中在一个地区，很难反映内蒙古作为边疆民族地区的全貌。我们认为应该在内蒙古的各个盟（市）范围内，尽量做到每个盟（市）选择一个村（嘎查）。第二，需要兼顾内蒙古不同地区的不同经济社会类型。广袤的内蒙古自治区有农