大公報

75

（一九二五年七— 九 月）

大公報

75

（一九二五年七—— 九 月）

影印者说明

《大公报》由英敛之创办，一九〇二年六月在天津出版。一九一六年由安福系的王郅隆继续经营，至一九二五年十一月二十七日停刊。一九二六年九月一日起由吴鼎昌、胡政之、张季鸾等接办。在资产阶级、上层小资产阶级及其知识分子中有广泛影响。一九三七年八月，日军侵占天津，移至汉口出版，汉口沦陷后又移至重庆出版。日本投降后，一九四五年十二月一日在天津复刊。到一九四九年一月天津解放时停刊。

这次影印缩小为八开本，共一百六十四个分册。

大 公 报（天津版）第75分册

人民出版社出版、发行

西安新华印刷厂印刷

1982年影印　　本册定价36.00元

（限国内发行）

大公報

Ta Kung Pao

中華民國十四年七月一日　星期三

歷乙丑五月十一日

天南大張售銅元六枚

第八千一百七十一號

十八年即西歷一千九百零二年

外埠 一個月二元 三個月五元 六個月九元 全年一

日本 一個月一元 三個月四 六個月八 全年十五

外蒙 一個月一元 三個月四 六個月八 全年十五

外國

本館國際電話在天津日租界怡街四面轉對過電話總局四百五十號

凡定閱本報者本埠外一律均按海關匯價算無定者若以郵票代現洋收報費先惠空函定閱

天津裕元紡織股份有限公司最新松鶴棉紗飛虎布疋廣告

本公司製造出品久蒙各界所贊許茲為擴充實業擬利權通見採購美國最新式紡紗機及織布機所出松牌各種棉紗飛虎牌各種布疋加工還料精益求精物質良價前尤勝而且批價從廉定期無誤如承賜顧種表歐迎

本公司　天津海河岸小劉莊

電話總管理處 局南開 一五八八 一七〇七

寶亨木號寺別廣告

祥康板廠牙別廣告

◎謹列板木價格列左

類別	木段	價格
一丈四寸	一元三角八	七寸五
一丈四寸五	一兩四錢八	八寸
一丈四寸五	一兩六錢八	八寸五
一丈四寸五	二兩一錢五	九寸
一丈六寸	二兩四	九寸五
一丈六寸五	三兩六	十二兩三
一丈六寸五	四兩七	十二兩三
一丈六寸五	五兩二	十二兩三
一丈六寸五	五兩八	十二兩三
一丈六寸五	六兩五	十二兩三
一丈六寸五	七兩二	十二兩三
一丈六寸五	七兩八	十二兩三
一丈六寸五	八兩五	十二兩三
一丈六寸五	九兩二	十二兩三
一丈六寸五	九兩八	十二兩三
一丈六寸五	十兩五	十二兩三
一丈六寸五	十一兩二	十二兩三
一丈六寸五	十一兩八	十二兩三
一丈六寸五	十二兩五	十二兩三
一丈六寸五	十三兩二	十二兩三
一丈六寸五	十三兩八	十二兩三
一丈六寸五	十四兩五	十二兩三
一丈六寸五	十五兩二	十二兩三
一丈六寸五	十五兩八	十二兩三
一丈六寸五	十六兩五	十二兩三
一丈六寸五	十七兩二	十二兩三
一丈六寸五	十七兩八	十二兩三
一丈六寸五	十八兩五	十二兩三
一丈六寸五	十九兩二	十二兩三
一丈六寸五	十九兩八	十二兩三
一丈六寸五	二十兩五	十二兩三
一丈六寸五	二十一兩二	十二兩三
一丈六寸五	二十一兩八	十二兩三
一丈六寸五	二十二兩五	十二兩三
一丈六寸五	二十三兩二	十二兩三
一丈六寸五	二十三兩八	十二兩三
一丈六寸五	二十四兩五	十二兩三
一丈六寸五	二十五兩二	十二兩三
一丈六寸五	二十五兩八	十二兩三
一丈六寸五	二十六兩五	十二兩三
一丈六寸五	二十七兩二	十二兩三
一丈六寸五	二十七兩八	十二兩三
一丈六寸五	二十八兩五	十二兩三
一丈六寸五	二十九兩二	十二兩三
一丈六寸五	二十九兩八	十二兩三
一丈六寸五	三十兩五	十二兩三
一丈六寸五	三十一兩二	十二兩三
一丈六寸五	三十一兩八	十二兩三
一丈六寸五	三十二兩五	十二兩三
一丈六寸五	三十三兩二	十二兩三
一丈六寸五	三十三兩八	十二兩三
一丈六寸五	三十四兩五	十二兩三
一丈六寸五	三十五兩二	十二兩三
一丈六寸五	三十五兩八	十二兩三
一丈六寸五	三十六兩五	十二兩三
一丈六寸五	三十七兩二	十二兩三
一丈六寸五	三十七兩八	十二兩三
一丈六寸五	三十八兩五	十二兩三
一丈六寸五	三十九兩二	十二兩三
一丈六寸五	三十九兩八	十二兩三
一丈六寸五	四十兩五	十二兩三
一丈六寸五	四十一兩二	十二兩三
一丈六寸五	四十一兩八	十二兩三
一丈六寸五	四十二兩五	十二兩三
一丈六寸五	四十三兩二	十二兩三
一丈六寸五	四十三兩八	十二兩三
一丈六寸五	四十四兩五	十二兩三
一丈六寸五	四十五兩二	十二兩三
一丈六寸五	四十五兩八	十二兩三
一丈六寸五	四十六兩五	十二兩三
一丈六寸五	四十七兩二	十二兩三
一丈六寸五	四十七兩八	十二兩三
一丈六寸五	四十八兩五	十二兩三
一丈六寸五	四十九兩二	十二兩三
一丈六寸五	四十九兩八	十二兩三
一丈六寸五	五十兩五	十二兩三
一丈六寸五	五十一兩二	十二兩三
一丈六寸五	五十一兩八	十二兩三
一丈六寸五	五十二兩五	十二兩三
一丈六寸五	五十三兩二	十二兩三
一丈六寸五	五十三兩八	十二兩三
一丈六寸五	五十四兩五	十二兩三
一丈六寸五	五十五兩二	十二兩三
一丈六寸五	五十五兩八	十二兩三
一丈六寸五	五十六兩五	十二兩三
一丈六寸五	五十七兩二	十二兩三
一丈六寸五	五十七兩八	十二兩三
一丈六寸五	五十八兩五	十二兩三
一丈六寸五	五十九兩二	十二兩三
一丈六寸五	五十九兩八	十二兩三
一丈六寸五	六十兩五	十二兩三

上行曲店街借通泰電話二九四三

下行特別第三區田莊橋渡口

啟者本行向由閩南各地採辦松杉樟楠各種板木自備輪船運津貨高價實業承顧客所推許無庸鄙遠今特續運大批板木來津花樣齊備貨色鮮明定價低廉但種類繁多不及鑽載略舉一二希請賜顧方知言之非謬也再者本行承鋸各種板箱價格廉宜定期不悞何埠交貨均從尊便如請駕臨本行面商無任歡迎

天津銀行公會會員銀行浙江興業銀行營業廣告

各種存欵　定期　特別定期　往來
各種放欵　通知　儲蓄　賬託　特別往來
匯兌
信託保管
抵押　抵匯　貼現
國內國外均可通匯並於上海杭州漢口天津北京寧波哈爾濱鄭州石家莊各地備有活支匯票便利旅京支用
副經理　經理　陶子石　顧逸農　師鳳昇
保管箱租用
營業時間　除休息日外上午九時至下午四時
天津分行
地址　法租界二十六號路二十一號路轉角
電報掛號　一八一四
電話　南局　一五二九號　一五一六號
內部分機　第一號經理室　第二號會計室　第三號營業室　第四號公用機　第五號保管庫　第六號二層樓　第七號三層樓　第八號傳達處　第九號儲蓄室　第十號文牘室　第十一號問事處
天津南開中學校內
儲蓄分處　電話　總局一九二四號
天津特別三區七號路
貨棧　電話　總局三八五一號

◎山東濟寧濟豐麵粉公司召集第七屆股東常會廣告

本公司定於本年七月十日即夏歷乙丑年五月二十日在本公司開第七屆股東常會屆時務祈惠臨倘不克親來希委託本公司他股東代表蒞會無任企禱除函達外特此公告

濟豐公司啟

中華郵務局特准掛號立券之郵件

大前門　烟中極品

紫江朱氏仿宋重刊李明仲營造法式出書准期廣告

是書原定甲子年八月底出書當時正書三十卷木版早已竣工圖樣六卷中彩圖二卷印工繁重而財部印刷局承印此圖適逢多事之秋未能如期蔵事又大木作制度圖樣二卷今昔異名朱氏又附今式圖說二卷以資考鏡現在印刷局已經繼續開工而今式圖說四十九頁亦已付印過半准于本年陰歷六月內完全出書再此書預券二百部已售罄今雖加新圖四十九篇並不加價以出答書延遲之愆祗因各方面函購此書者甚多特加印二百部以餉購者每部預約五十元截至陰歷閏四月底止逾期每部定價六十五元不折不扣特此登報通知

天津傳經書社謹啟　特別一區十號路二十九號門牌

天津恒利金店廣告

本店營業向以誠實爲主不事虛夸故閱手顧久會不各界信許今更力籌進行選聘最優等工學專家殫心竭慮革新製作所出之品樹時則花色特異仿古允合樣式真珍珠翠霞鑽石古玩靡所不備有需必應若言金銀色成之足高可置不貲至於招待之殷勤價格之平稱獨其事凡蒙光顧不分軒輊一律摯誠歡迎

總號日租界旭街電話六八八一六　支店鍋巴街電話三三二五

天津新聞天寶金店廣告

銀貨物之高足定價之公道工藝之精細最得之祖悅誠稱滿意敝號得此榮譽惟有勵精考博出品拖定克己主義以答惠顧諸公之雅意

日租界旭街大馬路電話總局二九九一號

此次敝號開幕猥蒙各界紳商暨女惠臨購貨內外大客廳爲無揮足地復承主顧家極歸嘉許金敝號得此榮譽惟有

本號翻造工竣擇於閏四月二十六日開張優待顧客敬贈獎券頭等金鋼占耳環一對餘洋一千元餘獎亦珍貴之品徐購自物華樓金店陳列聰內決無虛僞如蒙惠顧竭誠歡迎

本館寄售刊物

閏四月廿六日起開始贈券贈完爲止當衆開彩

仙對面電話總局二八九七號福記眞老稻香村南貨茶食號謹啟

最後之良品內容豐富名人著作銅版非常美觀出書無多購者從速每本售大洋二角

△四川察花春飯莊廣

本莊定開設日租界美琴街高北新式洋房雅座滿漢菜肴聘請名廚專辦高級酒席兼辦各種點心色色俱備定價不格外克己另有特別洋菜食每份計洋七角至八角定六月二十一日即夏歷六月初一日先行試賣座位寬敞小賓隨意便利各樣

宜延宕。（七）請當局及各界迅速營救。救濟香港廣州能案同胞。通過後公推二十執行委員。鹿鍾麟。于右任　邵飄萍。等均在內。嗣五日分頭講演。並呼口號。（一）打倒帝國主義。（二）打倒軍閥。（三）取消不平等條約。（四）援助廣東革命政府。（五）反對與公使團交涉。（六）外交公開。（七）直接向英日提出抗議。（八）國民救國堅持到底。即散會。當演說時。並有印度。暹羅。等人。本等國人。亦發言演講。表示同情。隨舉各界代表二十人。加入宣傳大會執行職決案。計舉出者為于右任。徐謙。孟列賢。陳公侯。鹿鍾麟。馮玉祥。李石曾。等。其餘未舉出者。隨後補推。嗣由劉伯揚代表孫夫人向大衆演說。略謂孫中山夫人本為有日主席。因下車不久。現雖已至台後。然因身體疲倦。未能出席。由本人代表致意。環顧國民根據三民主義奮鬥到底。繼後由韓國漢城郵政代表柳吉庸。德國國際工人後援會代表某氏。日本勞工聯合會。中央執行委員郭過等。繼續演說。表示全世界勞工將一致輔助。次徐謙演說。謂此次乃英人欲重演其鴉片侵略。誰吾人為赤化過激黨等名詞。實則英人此舉。的確是過激黨。而且是枪匪暗匪。讓他們真本帝國主義生存。大約即無立足之地。英國所最得意者。在中國殺中國人。用中國人殺中國人。此吾人應注意者。次又宣讀五點。（一）監督外交。（二）鼓勵國民。（三）不向無用政府請願。願人民有主義之有門。（五）取消不平等條約。直至下午五時。仍在激昂御懷之中云。

△滬上情形昨三紀

△總商會請駐移墾滬工

△學生將檢查英日貨

「本社昨接上海二十九日下午八時專電」總商會電馮玉祥請移滬上工人。辦理西北墾務。

學生將實行檢查英日貨

從洋貨機關調查定貨單入手。五卅被難烈士追悼會。官廳經疏通結果。已准明日下午二時舉行云。

△鄧漢祥在漢之行動

△各界對鄧表示好感

「本社昨接漢口二十九日下午七時十分專電」各界對鄧（漢祥）致政府報告漢案真相電。其表好感。鄧答當晚是發譯湖北真學界歡迎宴。學界通對鄧種種希望。鄧答當晚是發譯湖北真正民意。補救漢案。申烈通邀鄧談話。亦係商權漢案辦法云。

△滬案與修正條約之進行

△本星期五談話會之爆議

△三大員主張先接洽國

滬案自明令移京辦理。並特派顏王蔡三氏為交涉大員以後。政府方面迅次交換意見。昨日三十日閣議席上。又有討論。據聞外沈與意使洽結果。擬定本星期五（十月三日）為我國三大員與使團三代表談話之期。惟我國三大員。因交涉範圍尚未確定。須先由政府與外團方面明白之了解。方能開議。外團三大員提議新者。殊非真相。蓋因前日特派三大員之命令。所謂「辦理滬案及其義後交涉事宜」云者。在解釋上已發生疑義。即修正不平等條約之事。是否亦包括在交涉範圍之內。如包括在內。則須先由外部與使團接洽妥當。俾使團代表必將以無條談判修正事項。而中日進行。與六國委員在滬拒絕談判負責。渭過。正德相同。與其阻滯於半途。何如第慎於方始。此次我三大員之所由力主持重也。若修正不平等條約。不列在此次交涉範圍之內。則滬案與修正不平等條約。分為兩橋。在外交案略上。頗可研究。且專為滬案。應否由外交部本其職權以為辦理。或漢案與等。是否將特派大員交涉。均有考量之餘地。閣政府方面亦甚以交涉大員等之意見為然。已在外沈與意。後洽之中。一俟歇落。當可確定閣議日期云。

△外交委員會今日成立

△今日上午在執政府開會

外交委員會會長孫慕韓。於昨日（三十）下午七時。在私宅宴請各外交委員。併已發出通知。定於今日（一日）上午十時。在執政府開成立大會。開始辦公。將來會址。即在執政府後面。內定之事務長林文隨開已經承允云。

△滬案與修正條約之進行

△本星期五談話會之爆議

△三大員主張先接洽國

滬案自明令移京辦理。並特派顏王蔡三氏為交涉大員以後。政府方面迅次交換意見。昨日三十日閣議席上。又有討論。據聞外沈與意使洽結果。擬定本星期五（十月三日）為我國三大員與使團三代表談話之期。惟我國三大員。因交涉範圍尚未確定。須先由政府與外團方面明白之了解。方能開議。外團三大員提議新者。殊非真相。蓋因前日特派三大員之命令。所謂「辦理滬案及其義後交涉事宜」云者。在解釋上已發生疑義。即修正不平等條約之事。是否亦包括在交涉範圍之內。如包括在內。則須先由外部與使團接洽妥當。俾使團代表必將以無條談判修正事項。而中日進行。與六國委員在滬拒絕談判負責。渭過。正德相同。與其阻滯於半途。何如第慎於方始。此次我三大員之所由力主持重也。若修正不平等條約之事。不列在此次交涉範圍之內。則滬案與修正不平等條約。分為兩橋。在外交案略上。頗可研究。且專為滬案。應否由外交部本其職權以為辦理。或漢案與等。是否將特派大員交涉。均有考量之餘地。閣政府方面亦甚以交涉大員等之意見為然。已在外沈與意。後洽之中。一俟歇落。當可確定閣議日期云。

△外交委員會今日成立

△今日上午在執政府開會

外交委員會會長孫慕韓。於昨日（三十）下午七時。在私宅宴請各外交委員。併已發出通知。定於今日（一日）上午十時。在執政府開成立大會。開始辦公。將來會址。即在執政府後面。內定之事務長林文隨開已經承允云。

△滬案與修正條約之進行

△本星期五談話會之爆議

△三大員主張先接洽國

滬案自明令移京辦理。並特派顏王蔡三氏為交涉大員以後。政府方面迅次交換意見。昨日三十日閣議席上。又有討論。據聞外沈與意使洽結果。擬定本星期五（十月三日）為我國三大員與使團三代表談話之期。惟我國三大員。因交涉範圍尚未確定。須先由政府與外團方面明白之了解。方能開議。外團三大員提議新者。殊非真相。蓋因前日特派三大員之命令。所謂「辦理滬案及其義後交涉事宜」云者。在解釋上已發生疑義。即修正不平等條約之事。是否亦包括在交涉範圍之內。如包括在內。則須先由外部與使團接洽妥當。俾使團代表必將以無條談判修正事項。而中日進行。與六國委員在滬拒絕談判負責。渭過。正德相同。與其阻滯於半途。何如第慎於方始。此次我三大員之所由力主持重也。若修正不平等條約之事。不列在此次交涉範圍之內。則滬案與修正不平等條約。分為兩橋。在外交案略上。頗可研究。且專為滬案。應否由外交部本其職權以為辦理。或漢案與等。是否將特派大員交涉。均有考量之餘地。閣政府方面亦甚以交涉大員等之意見為然。已在外沈與意。後洽之中。一俟歇落。當可確定閣議日期

盛主
先說

我平喜吸錫香
主最歡紅色烟

盛

久泰和烟草股份有限公司謹啓

天津勸業銀行廣告

本行額定資本五百萬元早奉財政部批准設立遵照勸業銀行條例辦理各種業務並經政府特准發行鈔票代理金庫兼辦一切事務所有存放各款利息及匯水佣金無論定期儲蓄存款抵押放款現貼期票買賣有價證券生金銀等項匯兌行業不格外公允發行鈔票計分十五元一元準備充足並委託下列機關代兌凡完粮納税路輪郵電各費一律通用如蒙賜顧無任歡迎特此廣告

總辦事處　設在北京西河沿　北京分行　設在北京西河沿　天津分行　設在法租界戒酒樓斜對過

上海分行　設在北京路寧波支行　二一八六　設在江厦　南京支行　設在下關

天津分行　經理室　營業室　電話南局　一〇三八　一七五一

代兌機關　桑豐永銀號　法界馬家口　（北洋大學）

中華懋業銀行廣告

本行遵照勸業銀行條例辦理各種業務並經政府特准發行鈔票代理金庫兼辦一切事務所有存放各款利息及匯水佣金無論定期儲蓄存款抵押放款現貼期票買賣有價證券生金銀等項匯兌行業不格外公允發行鈔票計分十五元一元準備充足並委託下列機關代兌凡完粮納税路輪郵電各費一律通用如蒙賜顧無任歡迎特此廣告

總辦事處　設在北京西河沿　北京分行　設在北京西河沿　天津分行　設在法租界戒酒樓斜對過

上海分行　設在北京路寧波支行　二一八六　設在江厦　南京支行　設在下關

天津分行　經理室　營業室　電話南局　一〇三八　一七五一

代兌機關　桑豐永銀號　法界馬家口　（北洋大學）

新華儲蓄銀行

本銀行於民國三年創辦資本總額五百萬元已收一百八十五萬一千七百元公積金七十八萬元專辦儲蓄兼營業商業銀行業務並得受政府委託辦理特種儲蓄事項其種類分於別下

定期存款　流通存款　活期存款　貼現放款　抵押放款　分類儲蓄　流通儲券　公共儲金　四季儲金　各處滙兌　收解款項

營業室九九一　經理室九九四　總務處八五六

天津中華懋業銀行　董事長　趙縣侯　經理　張寶齋　副經理　張伯龍　營業主任　周善同　何天祿

兜安氏秘製保腎丸

腎痛乃腎病之祕
非不即治愈釀成
腎炎重症此丸專
治一切病症由
內腎病所致者

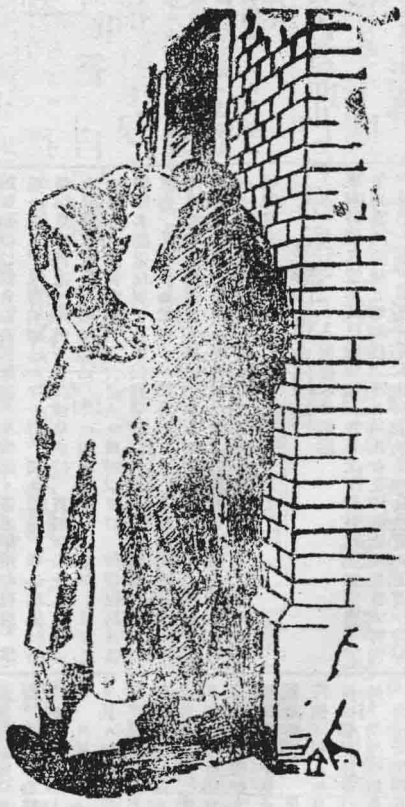

腎痛風濕水腫膀胱炎石淋腎筋痛腦系痛小便短少渣滓不通等此丸大效

各埠藥房均有出售　每瓶一元五角　每打十五元

上海江西路七十一號兜安氏西藥公司啓

本局今經呈奉交通部核准標購左列各項橋梁

十五公尺穿架式鋼板橋　二座
二十公尺穿架式鋼板橋　三座
二十公尺灣線穿架式鋼板橋　二座
二十公尺承上鋼板斜橋　一座
二十五公尺上承鋼板斜橋　五座
三十公尺上承鋼板橋　四座

如有殷實商家願意承辦者可向本局材料處繳費二十五元索取圖說章程等件其上年十月曾繳付該項圖說費之各商此次准予蠲免所有標函統聽簽名蓋章用火漆封固並於封面標明「第三號鋼橋函」字樣於八月七日午前十二時以前直寄本局局長查收即於是日下午三時在局當衆開標特此廣告

催眠術

通信教授

保證成功

▲何為催眠術乎

催眠術係由心理學生理學及哲學之混用而成並非魔術不論男女老少均可學習收効最速

▲有何效用乎

強心身　德治病　心靜　全神精　分統　敏捷　調規　偵察　學生　增長　祕密　敏安　練樂　軍正　透視　人消　物體　決頌　宇宿　慾和　間　一切　奇現　處　無　修養　廣力　合家　庭觀　破人　安子　育子　審判　去現　預猛　獸敏

▲如何可學此靈妙萬能的催眠術乎

請投入海中國精神研究會學習之學業後自能施術應用參議會保證我國多數催眠學大家所組織開辦最早信用最著實為我國催眠學之權威凡入該會者即可享受一無二為德術眠術傳授之在遠者則以此暨妙術眠術傳授之講義明晰尤為特色且可保証用通信教授之講義明晰尤為特色且可保証會員成功備有群細章程函索請寄郵票六分

至上海老北門中國精神研究會收可也

天津物華樓金店廣告

啟者本樓開設天津已歷數十餘年發兌金銀珠寶首飾其貨物之高足工藝之精巧早蒙賜顧諸公所嘉許今為擴充營業特將貨物更加整齊品類愈增愈多花樣愈翻愈新特置精緻樣厨今將貨物陳列一新金碧輝煌琳瑯滿目所定工價從廉其餘優點不及細載如蒙各界諸公光顧無不竭誠歡迎

總號　日租界旭街　電話　營業部五一一九
帳房二五一二二
分號估衣街歸賈胡同口　電話三三二一八

公餘工藝社招聘代售處代售員零整批發

公餘殺虫辟穢散　殺菌虫　解穢臭　居家不可不備
公餘清涼牙粉　芳涼滿口　愛潔不可不試　固齒去穢　尤解冒炎

地址法界西開大吉里四一號

日界天津電影院舊址

皇宮電影院

今天至星期五止早晚開演華雷司主演幻情哀艷名著

此劇描寫人生如一場春夢。奇情幻景。想入非非。有四時之景。駝車之異。有純樸古潔之鄉村。有羅馬印度凡爾塞之皇宮。有巴黎之花園。有倫敦之舞台。有第五國戲之舞場。千層萬樓之火災。誠宏歌亦泣亦喜亦笑之伴劇也。

開闢鴻濛。誰為情種。都具為風月情濃。奈何天。傷懷日寂寥時。試遣愚衷。因此上演出這悲歡離合的奇劇曰。正是滿幕荒唐言。一把辛酸淚。都云作者痴。誰解其中味。華雷可謹題

價目

	樓上	樓下	樓下前排	樓下後排
日場	五角	三角	二角	二角
夜場	八角	五角	俱敬小洋	俱敬大洋

洋畫材料

專售框及金棒並美術洋畫

洋畫材料

歐美文具

天津宮北大街桐盛銀號電話三二二一

△各種貨幣行市

英金	三四二五
大條	三二五
足金	二十九兩
銀元	六錢八三七五
俄國金磅	九元三五
美國金磅	八元八五
英國金磅	八元六
小洋	十二角四五
銅元	二百九十個
特別流通券	二四
兌換券	二四五
三年公債	九八扣
五年公債	八四扣
七年長期公債	七一扣
整理六厘	八扣
整理七厘	八八扣
金融公債	三〇三二五扣
九六	三扣
賑災公債	一四五扣
善後庫券	八八五
津浦支付券	八二
京漢支付券	六五五
京綏支付券	五八
中國銀行股	四〇
交通銀行股	
兌	千元七兩五
帖	五百十四兩七五
	二零三九一一七五

愛仁新館

輪船招商局五月十二日開往烟台上海
輪船舊歷五月十三日開往烟台上海
輪船舊歷又四月十八日開往烟台上海
輪船舊歷又四月廿一日開往烟台上海
輪船舊歷四月廿一日開往烟台上海
輪船舊歷又四月廿一日開往烟台上海
輪船舊歷又四月初十日開往烟台上海
輪船舊歷五月初五日開往香港廣東
輪船舊歷五月初九日開往香港廣東

◎名醫

川沙世醫羊兩瘋。痳外科。無不癒一症。後

請下午出定例。貧病慈善良醫

介紹人

◎病人注意

善治文武癡癲。猪婆瘋。以及咽喉梅毒到病除。尤以痴方。無論如何深重沉濁懸帝三十餘年醫官。活人無算。在法租界二十號診。每日上午門前隨到。醫金雖有貴為當今最難得之

全景琮　謝祖元　王夢青　全敢
芙蓉宴　謝弼公　胡錯
三湖

華洋書籍支票股票仿單
銀行帳簿學校講義中外
名片以及五彩石印等件
均能走期交活決不誤事
至於工作精良價值公道
種種的好處很多凡已印
過活件的無不稱許倘蒙
賜顧請
駕臨敝館接洽無任歡迎

◎聲明遺失作廢

鄙人現將自有華新紡織公司津廠甲種正股百股股票津字第五二六及五二六號股票兩張所附之息票遺失除另函公司補給息票外特此聲明

股東齊記啟

大羅天

陰歷五月十一晚演

曹菊聲　消遙津
葛華卿　月
楊小樓　奈
張少浦　樓　賽花
小寶福　滑油山

新劇
鮑超招親
洋外最新電影初到

第一台

早演
李俊卿　醋海生波
張福元　捉放曹
楊鈞衡　四杰村
小蘭芬　潑水
小蘭英　教子
姚玉芙　落馬湖

晚演
劉玉寶　酒水關
小元紅　大罵閻
張福元　碎砂痴
楊衡鈞　嘉興府
小蘭芬　坐宮
小蘭英　販馬計

廣和樓

早演
金純芳
劉月樓　諸葛亮
王麗川
張品卿

晚演
劉月樓
王麗川　換太子
張品卿
劉永奎

東天仙

早演
安學武　南天門
妙金童　鮮牡丹　武則天
溫小培
王寶齡　李鶴齡　唐韵笙
芙蓉聲　王熙鳳
張銘武　殷家堡

晚演
安學武　武家坡
李鶴齡　鮮牡丹　對金瓶
唐韵生
張銘武
芙蓉聲　陰險布

新新大舞臺

晚演
王玉樓　柴桑關
李豔樓　雙獅圖
郭翠英　河孟津
侯俊英　鴻鸞禧
金鋼鑽　同惡報
劉漢臣　鬧海

早演
金鋼鑽　拾萬金
王玉樓
李豔樓
王雲鳳
金碧雲
劉漢臣　寶孝子

新明大戲院

早演
陸樹田
趙鴻林
花翠蘭
張鳴才

晚演
金桂雲
王芝浴　七擒孟獲
陸樹田
趙鴻林
花翠蘭
高慶奎

昇平戲院

早演
德仁趾　瓊林妻
容麗娟
劉蘭秋　四郎探母

晚演
項鼎新　混元盒
劉蘭秋
容麗娟

轟轟烈烈之天津市民總示威運動

△本報特派員報告　本月三十日。為全國。舉行全國總示威。並開追悼滬漢湘粵。慘殺同胞之總示威。及追悼大會。到會者八十餘團體。約七萬餘人。於八點鐘。由鄧顯超女士主席。舉會序如下。（一）主席致開會詞。大意云。今天是全國總示威。因全國大會。由鄧顯超女士主席。舉會序如下。（一）主席致開會詞。大意云。今天是全國總示威。因全國追悼會。由鄧顯超女士主席。舉會序如下。（一）主席致開會詞。大意云。今天是全國總示威。因全國憤英人。打死滬漢湘粵。各埠同胞。若不奮起。打倒英國帝國主義。吾們中華民族。就都被殺盡不講人道的英人打死了。故全國聯合一致。抵抗萬惡的英人。謀吾們民族的解放云云。鄧女士演說時。聲淚俱下。場中亦莫不落淚。甚至有大聲痛哭者。人現雖在悲痛淒楚之會場。瀕淚必高。但吾相信。吾人對於此慘遭殺。果能始終不懈。永遠堅決。他日在此會場聚會時。歌勝利之歌。呈歡樂之象。可斷言也。言畢哭聲如雷。久之乃已。次由夏清貢先生讀祭文。聲音悲慘。指出痛切。指事先生無預備。攻擊無疑。原文見後。場下市民。多已下淚。次為本樂及國歌。歌詞如下。

某國人。豺狼成性。慘殺我工人的血肉橫飛。殘酷無情。殺血染滬濱。我學生。援助工人。拳足交加。奪走呼號。凜凜正氣塞乾坤。英國人。天良喪盡。喪使虎狼軍。慘殺學工的恨恨恨。天理復何存。可恨那。帝國主義。壓迫弱民族。協力同心。興興興。打倒帝大個。中國人。四萬萬多。別買英日貨。經濟絕交。初動動。民氣壯山河。那怕他。彈雨雷林。齊把長族舉。為國捐軀。抗抗抗。不願坐以死。次由揮令脫帽靜默三分鐘。旋號號揭。一場肅然。救國愛華之心。不禁油然而生。次為洋務華員代表黃乃康君登台演說。大意謂。帝國主義之侵略。已日甚一日。吾應提殺同胞。視吾華人牛馬之不。次。倘吾人再不奮起力爭。將來世界之弱小民族。皆不免被等之給殺滅亡。故吾國此次之運動。實有日本一部分勞動者之表示同情。由此可知吾國此次之運動。乃世界民族之公共事耳。其望吾國國民著精發銳。誓死救國。即此次運動。實有價值之運動也。言畢。復鼓掌聲甚多。但秩序井然。各不相犯。路線為楊家花園。楊家橋。有興橋。大舞台。天一坊。排東興大街。過南馬路。東馬路。針市街。估衣街。大胡同。至老鐵橋自散會。沿路隨處演說。有熱心愛國之大商號。供用資及茶水。錫誠歡迎。可知吾民族氣之發洩也。聞隨人數。約與上次遊行時相差不遠。亦有十餘萬衆之多。然激昂悲憤之氣。殆有過之也。

△集合之情形　又王墨林通信云。天津各界民著精發銳。誓死救國。即此次運動。實有價值之運動也。言畢。復鼓掌聲甚多。但秩序井然。各不相犯。路線為楊家花園。楊家橋。有興橋。大舞台。天一坊。排東興大街。過南馬路。東馬路。針市街。估衣街。大胡同。至老鐵橋自散會。沿路隨處演說。有熱心愛國之大商號。供用資及茶水。錫誠歡迎。可知吾民族氣之發洩也。聞隨人數。約與上次遊行時相差不遠。亦有十餘萬衆之多。然激昂悲憤之氣。殆有過之也。

△本報特派員報告　本月三十日。為全國。舉行全國總示威。並開追悼滬漢湘粵。慘殺同胞之總示威。及追悼大會。到會者八十餘團體。約七萬餘人。於八點鐘。由鄧顯超女士主席。舉會序如下。（一）主席致開會詞。大意云。今天是全國總示威。因全國追悼會。由鄧顯超女士主席。舉會序如下。（一）主席致開會詞。大意云。今天是全國總示威。因全國憤英人。打死滬漢湘粵。各埠同胞。若不奮起。打倒英國帝國主義。吾們中華民族。就都被殺盡不講人道的英人打死了。故全國聯合一致。抵抗萬惡的英人。謀吾們民族的解放云云。鄧女士演說時。聲淚俱下。場中亦莫不落淚。甚至有大聲痛哭者。人現雖在悲痛淒楚之會場。瀕淚必高。但吾相信。吾人對於此慘遭殺。果能始終不懈。永遠堅決。他日在此會場聚會時。歌勝利之歌。呈歡樂之象。可斷言也。言畢哭聲如雷。久之乃已。次由夏清貢先生讀祭文。聲音悲慘。指出痛切。指事先生無預備。攻擊無疑。原文見後。場下市民。多已下淚。次為本樂及國歌。歌詞如下。

某國人。豺狼成性。慘殺我工人的血肉橫飛。殘酷無情。殺血染滬濱。我學生。援助工人。拳足交加。奪走呼號。凜凜正氣塞乾坤。英國人。天良喪盡。喪使虎狼軍。慘殺學工的恨恨恨。天理復何存。可恨那。帝國主義。壓迫弱民族。協力同心。興興興。打倒帝大個。中國人。四萬萬多。別買英日貨。經濟絕交。初動動。民氣壯山河。那怕他。彈雨雷林。齊把長族舉。為國捐軀。抗抗抗。不願坐以死。次由揮令脫帽靜默三分鐘。旋號號揭。一場肅然。救國愛華之心。不禁油然而生。次為洋務華員代表黃乃康君登台演說。大意謂。帝國主義之侵略。已日甚一日。吾應提殺同胞。視吾華人牛馬之不。次。倘吾人再不奮起力爭。將來世界之弱小民族。皆不免被等之給殺滅亡。故吾國此次之運動。實有日本一部分勞動者之表示同情。由此可知吾國此次之運動。乃世界民族之公共事耳。其望吾國國民著精發銳。誓死救國。即此次運動。實有價值之運動也。言畢。復鼓掌聲甚多。但秩序井然。各不相犯。路線為楊家花園。楊家橋。有興橋。大舞台。天一坊。排東興大街。過南馬路。東馬路。針市街。估衣街。大胡同。至老鐵橋自散會。沿路隨處演說。有熱心愛國之大商號。供用資及茶水。錫誠歡迎。可知吾民族氣之發洩也。聞隨人數。約與上次遊行時相差不遠。亦有十餘萬衆之多。然激昂悲憤之氣。殆有過之也。

△集合之情形　又王墨林通信云。天津各界

濱濱滬濱慘參劇記

多志士仁人拚命犧牲為中華民族生有許力謀解放。粵水湘江淫威又在要冒著腥風血雨齊心自救向帝國主義勇猛進攻。上午七時許。各團體已陸續到齊。由總指揮及童子軍指定各團體立於一定之地位。場內整肅嚴嚴靜寂無嘩。八時由主席鄧顯超女士登台發開會詞。大意謂此次遊行示威。全國一致。實可表示吾國國民奮鬥愛國之真忱。至今吾已達極點。吾人現雖在悲痛淒楚之會場。瀕淚必高。但吾相信。吾人對於此慘遭殺。果能始終不懈。永遠堅決。他日在此會場聚會時。歌勝利之歌。呈歡樂之象。可斷言也。言畢哭聲如雷。久之乃已。次由夏清貢先生讀祭文。聲音悲慘。指出痛切。指事先生無預備。攻擊無疑。原文見後。場下市民。多已下淚。次為本樂及國歌。歌詞如下。

某國人。豺狼成性。慘殺我工人的血肉橫飛。殘酷無情。殺血染滬濱。我學生。援助工人。拳足交加。奪走呼號。凜凜正氣塞乾坤。英國人。天良喪盡。喪使虎狼軍。慘殺學工的恨恨恨。天理復何存。可恨那。帝國主義。壓迫弱民族。協力同心。興興興。打倒帝大個。中國人。四萬萬多。別買英日貨。經濟絕交。初動動。民氣壯山河。那怕他。彈雨雷林。齊把長族舉。為國捐軀。抗抗抗。不願坐以死。次由揮令脫帽靜默三分鐘。旋號號揭。一場肅然。救國愛華之心。不禁油然而生。次為洋務華員代表黃乃康君登台演說。大意謂。帝國主義之侵略。已日甚一日。吾應提殺同胞。視吾華人牛馬之不。次。倘吾人再不奮起力爭。將來世界之弱小民族。皆不免被等之給殺滅亡。故吾國此次之運動。實有日本一部分勞動者之表示同情。由此可知吾國此次之運動。乃世界民族之公共事耳。其望吾國國民著精發銳。誓死救國。即此次運動。實有價值之運動也。言畢。復鼓掌聲甚多。但秩序井然。各不相犯。路線為楊家花園。楊家橋。有興橋。大舞台。天一坊。排東興大街。過南馬路。東馬路。針市街。估衣街。大胡同。至老鐵橋自散會。沿路隨處演說。有熱心愛國之大商號。供用資及茶水。錫誠歡迎。可知吾民族氣之發洩也。聞隨人數。約與上次遊行時相差不遠。亦有十餘萬衆之多。然激昂悲憤之氣。殆有過之也。

△集合之情形　又王墨林通信云。天津各界

小便刺熱甚屬危險

時欲小便而尿量不多。熱而刺痛。過後尤覺難忍。凡此種情形。皆腎部虛弱之故。急宜腎治。如見小便帶黑混濁。氣味腥臭。尿量短少。皆腎部受病之天然症象。試觀淋濁背曲。疲倦乏力之人。均以千百計。後年齡未老已呈三十年後之老年狀態。凡患此項症候而置不永天年者之多。足以令人驚訝。其劇烈痛苦。尤其難堪。此間危險之結果也。

尚未太晚

生命不能見歡。人人皆知。然則凡患背痛。骨痛。腰酸小便刺熱。遺精。與夫一切腎部虛弱等症者。正復如此。永垂不朽。往昔異族。來華通商。稍有所

新學離校生之會議

蘇學書院離校學生。昨案後接發會。於前日（二十九日）下午二時。假南門裏廣東會館開會。到會者二百餘人。議事細則。修正第四十六條。議事錄編成。由議長朗讀議長。因書記分別蓋章。改為由記錄書記分別蓋章。以資鄭重。又第四十七條。議長對於議事錄。所鼓勵云。

本省新聞

財政廳追加經費已核准

財政廳長胡孫賢因應事務日繁。費增加。原有經費自動不敷應用。前經呈請財政部每月追加經費。署值探劉秀偉字樣。後有多人向警察訊問。均稱並無其人。現該署已函緝劉某嚴行懲辦云。

假冒偵探詐財

有劉秀偉者。自稱天津日本警察署偵探。赴日界各娼寮騙口。搜查鴉片。恐嚇詐財。並向各烟館賭局詐財。並各留名片一張。上有天津日本總領館警察署偵探劉秀偉字樣。後有多人向警察訊問。均稱並無其人。現該署已函緝劉某嚴行懲辦云。

織染同業開會

天津織染同業會。於前日二十九日。下午四時。開董事會。到會者二十餘人。由副會長。張奉東主席。首由主席提議。本會為援助濱案。已加入各界聯合會。應舉代表二人。為出席代表。公舉劉九如。劉介舟。為出席代表。又提議。組織糾察隊。調查防禦工徒。及奏補漕運同事。在工廠內須置稽瓦。防禦待工徒。及奏補漕運同事。在工廠內須置稽瓦。保。各工廠本無其事。即可證明。惟防奏補漕運一項。各工廠之資本。與他行業不同。何以獨令各工廠。並責相保。應呈聯警察廳。否認此項辦法。並呈。公舉陳毫卿。張奉來。代表二人。向警察廳陳述。公舉陳毫卿。張奉來。內廣東會館演唱。第一晚有王君庚生風流居士郭君修仁朱君邵庵合演採桑回令。劉君叔度之斬子。鄭君敬孫之賈家樓。劉君叔度之鼎盛春秋。王君竹生之雅涼關諸劇。第二晚。有王君庚生風林居士之戰城盜戟刺寶。鄭君敬孫之賈家樓。劉君叔度之鼎盛春秋。王君竹生之七星燈。劉君子璞之鬼門關諸劇。第三晚。有王君庚生風林居士之戰城盜戟刺寶。鄭君敬孫之賈家樓。劉君叔度之鼎盛春秋。王君竹生之七星燈。劉君子璞之鬼門關諸劇。時當盛暑。聽者諸君不憚炎熱。不辭勞苦。熱忱可欽。尚望吾津各界人士屆期往觀。共襄義舉。是為至盼。

天津縣議會開會記

天津縣議會。於前日一十九日。下午四鐘開會。到會者十九人。正議長閻鴻業。因赴省署賀喜。由副議長孫士彥主席。首由主席報告。聚煦認捐。指令時議員之登格稿。又報告李督辦之老太太壽日。公送到聯一幅。洪。李慶元提議。繼續討論參事會。公。納稿保証。有主張要保証金者。有主張要保証金。仍須見保。公。保留由議。主席又提議。議事細則。修正第四十六條。議事錄編成。由議長朗讀議長。因書記分別蓋章。改為由記錄書記分別蓋章。以資鄭重。又第四十七條。議長對於議事錄。所鼓勵云。

交部褒獎郵務人員

直隸郵務管理局。郵務官林汝耀。吳天賜。蔣亨。郵務員。鄧志賢。江明超。徐文志。顧昌福。陳鈞誠。陳鈞鏞。孫子魚。郵務生殷鴻庠。孫治主。候

財政廳前途之佳音

財政廳整理出納財政。在王令兩廳長任內庫空如洗。已達極點。軍政警費各費到期積欠數月之久。自鄧滌塵廳長到任以來。極力整頓。對於各部經征款項。亦三令五申。按月等數報解。以期撥充各費。各機關薪餉得不欠。頃聞該廳兩月所收各縣解到之數。平少亦有數十萬元之多。實財政前途一好消息。

關於稅務整頓之廳令

驛城縣知事奉財政廳指令云。代電及表冊悉。此次整頓牙稅原為剔除弊端暨籌國稅起見。凡章程所規定。事在必行。邵縣牲畜牙行應繳花市兩項剔出。專辦牲畜稅額劃分清楚。以該稅金額之半為牲畜牙行。布兩稅在內。舉辦牲畜牙行應繳花市兩項剔出。專辦牲畜稅額劃分清楚。以該稅金額之半為牲畜牙行。最低額。招商投標。其花布兩項各有專牙。亦劃調查。改牙用若干。酌定標額。另行招包。棉花既為出產大宗。標額定應特別提高。該縣棉花牙紀。每年經繳稅課僅三百餘元。而交地方學款者竟五千三百元。均由牙用。抽提。即屬侵蝕國稅。既未呈廳核准有案。自應一體取消。以期消滅弊公。所請變通各節。斷難照准。仰即照章迅速辦理。並將牲畜牙行及花布兩行會同另提標額。開單呈候核定。倘敢自人用師干預把持。或暗中勾搭。立即查明拘案。嚴辦不貸。以儆流弊。毋稍畏怯徇情。致干未便。仍飭令殷專員知照。安奉令辦理。自謹軍務番後。惠宜公。公。牧保太兩道行政事宜。處指令。據沙河縣代電。件。請轉釋牙稅額案。牙行抽用辦法。並通令由。奉令內開。代電閱悉。仰新政廳查核。俯遵。井通令遵照。原電抄發。真令。又奉省長指令。據沙河縣鄭專請示牙稅抽用辦法由。奉令內開。日代電悉。希財政廳詳為辦理。仍令遵照報告。郵電沙。發專致。奉等因奉此。查先案。有據該縣鄭電請示。轉令。縣遵照在案。茲奉前因。除呈報省長外。合亟令仰該知事即便遵照此令。

各地瑣聞

被竊報區

河東錦衣衛橋帝壽里門牌十一號住戶高小波家中。於日前夜間被賊撬門入室。竊去衣服等物。當經該失主高小波報請北一分駐所會緝云。

行凶可疑

王恩溥年云十二歲天津人。於昨早五鐘。携帶玻璃碴號十二個。金戒指二個。眼鏡子一付。文明棍一根。銅元等物。行至南五馬路界內。被南五馬警察見。其行迹可疑。當即向前盤詰。言語支離。遂回警館訊辦云。

幼童迷路

南五馬警察。昨午西馬路拾得迷路幼童何四子。名年十一歲。當即帶回。經言氣貌訊據該童供稱。住河東何家胡同。因遊玩迷路等語。遂傳其家屬來區認領云。

△冠蓋往來▽

本省新聞

郵政

郵務管理局。郵務官林汝耀。吳天賜。蔣亨。郵務員。鄧志賢。江明超。徐文志。顧昌福。陳鈞誠。陳鈞鏞。孫子魚。郵務生殷鴻庠。孫治主。候

郵政

郵務管理局。郵務官林汝耀。吳天賜。蔣亨。郵務員。鄧志賢。江明超。徐文志。顧昌福。陳鈞誠。陳鈞鏞。孫子魚。郵務生殷鴻庠。孫治主。候

餘載

今文選

畫山水法源流考

（放陶）

山水之畫。必先以樹爲之主體。畫樹之法。由本而幹。由幹而枝葉。樹有陰陽向背。左右顧盼。布置得當。復行畫山。山有前後左右。遠近層巒。高下崇峻。至於水法。應有源流。道路應有出入。例如樓臺亭閣。不可錯亂復雜。輪廓脈絡。井然有條。最要者。下筆時須留天地。位置疏密得宜。切不可塗抹滿紙。斷絕生流。雖然畫山水有忌三焉。曰板。曰刻。曰結。古人謂氣運生動。非於天成。人莫知巧者。乃神品也。若夫畫有貴於淡墨。可以改救。墨淡有活。自然潤澤。則橋梁屋宇。亦坎淡得潤秀爲上。凡畫橋梁之處。必有人跡。非荒比也。如位置各有宜忌。舉凡絕澗陡崖。應以橋梁接氣。再如樓台亭閣。點染務須端莊。不可操筆亂作。有失法則。而山水中人物。又與李門自別。行立坐臥。觀聽倩從。亦不可遺於工整。更不宜過於無勢。必須與山水有顧盼。勿爲市井氣。至於房屋畫。要在端詳。乃人居不可繁。繁則生情屬雜。貴少不宜多。前後江邊。曲折盡致。當爭當讓。宜繁宜簡。配合適宜。雖千歲萬聲。莫難一揮即就。點綴鳥獸。不出。即可畫飛鴻宿雁。從此思想。可以類推。掌觀論畫者。有云筆墨二字。人多不知。而畫家之筆墨。若有輪廓。而無數法。即謂之無筆。有數法而無輕重。即謂無墨。如石分三面樹有四枝。若以謂之筆墨也。僅具大略以考。爲初學之一助。

詩鈔

田園淮海以連濱八景徵題彷米襄陽瀟湘八景四言應之

大洪山人許學源

青泥古水。蹇月溶溶。北客南船。時寄其踪。蜃樓海市。來往憧憧。有鯨入今。羅珠滿胸。

（塘頭帆檣）

飛星落水。若石若蟲。烟籠數點。覆玉盤盂。漠漠君山。盈盈小姑。米家圖畫。由淡而無。娟娟徐來。月美如珠。扁舟載酒。惟釣可娛。曰歸乎來。清風與俱。（星浦煙波）

斜陽微雨。雲黃山青。小園松桂。葉葉嫣婧。阿香時來。雷車可聽。螢如紫電。縈若明星。翩翩裙屐。歡歡踏蹴。兒童走馬。笑撲流螢。習習風涼。薄醉以醒。（菴園晚涼）

梨花春雨。點點凝香。草舖烟徑。花接雲龐。如彼美人。適在西方。旌旗楊柳。春日球場。好鳥飛來。如鶯與蒼。（西園新綠）

萬松山裏。亦有人家。風吼狂濤。如虎行車。門臨海水。客滯天涯。酌酒浣愁。一笑拈花。誦仙可伴。明月能賒。朗若隨珠。出報恩蛇。證身前身。是耶非耶。庞灘觀月）

月滿鄉。滌魚煮煩。全時葆真。紬彼太公。居東海濱。（松臺聽濤）

晴嵐深波。春雲雙翠。悠悠雨山。益增斌蔚。中有仙人。怡然醒醉。采菊延年。巢松掩映。月縮閑扉。烟籠卷被。（南山嵐翠）

輕風小槳。來往烟波。海上道遙。漁鳥可歌。天聞似蓋。山小。螺。雨過。雲來補葉。得漁沽酒。凍也呵呵。流水桃花。如張志和。（濱海漁舟）

哭適[illegible]氏女女瑞芝

奪門功罪兩難言。鍛羽離披叩帝閽。祈死祝宗何戀戀。誰從人海也難屯。急赴翁喪又北征。殘年送汝涕縱橫。似聞廟寺麻衣日。欲慰衰姑萬感生。苦爲諸兒相學齡。北官左塾共橫經。峰巒頭角非爲遷。傳硯終當成組綬。無端貞疾日支離。東手徒勞奪乘醫。病榻經年無盤時。宵分念念在高堂。北返深聲道路紆。欲將遺經非西湖。他年魂魄如來往。南北雙峰作書圖。

感[illegible]恩放言

（[illegible]）

致戲博狂名。藍衫依依。只[illegible]。衣裳[illegible]。[illegible]人相見時。何[illegible]。十里清溪[illegible]波綢。憂情[illegible]。[illegible]都入爲樓遺[illegible]花除歸去也。香[illegible]。

運木蘭辭後

代父從戎斯盡孝。身半邊忠是精忠。炳彪大節經今古。多少男兒不自雄。

[illegible]成曹娥木蘭二詠夜夢人。[illegible]蘭以弱質治戰事得生旋以替父孝耳。[illegible]技江曾屍亦孝也。胡竟死似孝女或蒙天佑或不蒙天佑此何故歟君其啓之因答之蘭從軍中十餘年若遠死節操不明棄負孝烈矣娥也年依不若死享薦祀此誠天道成人之美也云云醒而誌之并綴俚詞。

本闌奏凱旋。軍中明苦節。曹娥失怙恃。負屍因其滅。天道孝義。委婉全貞潔。幾許七尺軀。能無愧二烈。

（曼容）

近感

無才無藝補時艱。感願難酬血淚斑。四野烽烟何日靖。不堪回首憶家山。

[illegible]海門舟中即景

市帆數點挂雲涯。鷗宿晴波鷺宿沙。春漲初生新雨後。夕陽欲下晚煙斜。溪邊茅結。閒屋。門外桃開。樹花。市遠喜無廛語雜。風光堪羨野人家。

顧佛影寄眎海報寒厓先生在坐見有建國小方略一則署曰寒厓自北京寄不禁咄咄書空詫爲奇事以詩爲寒厓解嘲并簡佛影

（南湖）

世上懸誰解胸臆。花箋鈔稿未應慵。孤山片石分明在。好倩東坡作證人。（林先生自得東坡歲寒庵故址於寒山之麓。因以自號。）沐鐵爲製孤山片石存五字小印。心閑無夢世情疏。風月斜橋舊結廬。（寒厓家住無錫斜橋。）吹鐵浪花誰管得。古今原有世相如。（寒厓和余放鶴亭詩。）有浪花多處誰吹鐵。漫惱東風何事干之句。

讀三借廬集寄憶山鄒酒自師

芳草天涯烟外路。（公詞句。新詞追憶到凉秋。）余七八歲時見報紙上載近人詩詞輒喜翻下去歲八月總秋館中百無聊賴將七八年所剪之詩詞選精之積成卷冊內有浣紗溪詞四首極爲心折然不知爲公所作今先生寄三借廬集內見之亦一夙因也）江潭憔悴詞。老。落葉西風守死樓。（公樓名守死）題詩放筆氣淋漓。道義獨擔古意垂。兩寄新詩堅知遇。江潭憔悴杜拾遺。

程門立雪問何年。自髮天涯亦可憐。落拓門生感同慕。少年貧病一凌然。

六朝遺意獨能機。殘稿切餘賦十哀。（先生初集全遭于火續集中有十哀吟一卷淒涼不可讀。）詩翻何事擁愁來。（毗陵許遂）

爵太德善社紀事呈潘鼎新少將

朱陶公

獨臥禪室萬念灰。鐘聲初動曉風催。千條鐵鍊扶雲上。一道金光照日開。此地清高凌泰華。軀身皆約住蓬萊。帝夷已往虛仙宝。好鍾靈丹換俗胎。

題大洪山人柳陰垂釣圖

（朱陶公）

天氣清和風日美。桃花浪暖清漢東。沙鷗戲浴水淺深。隨波鼓棹千頭起。何物書生擅寫生。生綃一幅秋氣橫。柳帽蓑衣手立。投竿空有釣魚情。奇慨鯨鯢橫池肆。興波助浪鮮芳鄉。使劍惜無斬蛟能。欲投東海蓬萊遊。天荒地棘過中原。前途回處覓桃源。同吾漁翁覓古渡。[illegible]君不見。[illegible]溪之釣釣竿師。應揚[illegible]迹功名遲。淮陰之釣釣竿玉。功狗鐘室回倉皇。人生跡跡須宜早。浮雲富貴異草草。何如學釣富春灘。一竿持向烟波老。

臨曹娥碑有感

（禁菴）

操斧微業識倫常。捨死尋屍動彼蒼。姓氏而今標萬古。曹娥江上永留芳。

一舟集

紗窗欲曉。好夢又被鶯呼後。只是炊烟鬱。情眼花殘春又去。朱顏好。清淚倫彈。默祝郎[illegible]。

一筆

通市房。[illegible]。當祖於商賈。收繳息。自用之後。[illegible]相接。起遺[illegible]綿。不絕十餘。[illegible]。燦然一新。謹云。星婆日[illegible]也。

正亭黃公

正亭黃公廷鈞。嘗同友人請[illegible]。乱判曰。客人到此。蓋亡友[illegible]也。某生平性好戲謔。人[illegible]之是日見某至。恐[illegible]作劇。齊啓曰。君今到此。正[illegible]渴者。惜值請仙。不能久待。即[illegible]豆鷄。請盡量一飲。即[illegible]。是國某判。白適早上[illegible]。倘需時[illegible]。欲下晚煙斜。[illegible]。門外桃開。樹花。市遠喜無廛語雜。風光堪羨野人家。

青廬

[illegible]。故乘間來此。既蒙[illegible]。不敢領。乘酌數次。是復判[illegible]。話。纖纖不休。若無去意。[illegible]。可以去矣。[illegible]。如是再。乘曰再。不去將燒[illegible]。判曰呂純陽是也。乘見呂[illegible]。咸肅敬。各叩秋閣能捷否。[illegible]曰君等所以不中者。由文氣[illegible]。病也。病根已深。非得去病[illegible]。方。難以望中。乘束授方。[illegible]曰君等腹中枯槁。可各飲墨[illegible]。一盞。乘不敢不遵。各將墨[illegible]。一盞跪而飲之。飲畢。乱[illegible]。吾即某人是也。蓋仍爲某[illegible]。玩弄。其戲謔之情。死後猶[illegible]。改也。

漢陽一鄉宦

漢陽一鄉宦。請欽天監。選遴第。監正爲定二天干。一[illegible]地支。同流吉日。或言中有[illegible]。[illegible]宦不肯。[illegible]擇。不忽棄之。因於江口鎮[illegible]。

釣魚者

釣魚者。釣江原山峽日頗多。余嘗經其地。見一人手挽釣竿。以柳穿魚。[illegible]七八斤。歌唱而行。余問曰。釣亦有術乎。可[illegible]所獲之多也。其人曰凡事[illegible]。術。皆當取手。嘗獨釣爲[illegible]。余曰然則子模何術。曰請倩石少坐。爲君陳之。不識魚性者。不可以釣。不識水性者。亦不可以釣。又必以我之性。就魚之性。即以魚之性。爲我之性。蓋魚之求食。各不相同。有喜清晨者。有喜午後者。有喜[illegible]者。有喜[illegible]遊者。有喜上[illegible]者。有喜下沉者。有喜流泉[illegible]者。有喜靜淵者。種種不一。非就其性而消息之。鮮不徒勞罔釣矣。雖然抑有難焉者。往往前人已驗之法。後人施之而不驗。非不驗也。時不同也。余業釣日年矣。昔之魚二種雜已。其一不存何者。昨檢芬香。乃極鯉[illegible]。揚鬚戲晨絕不類[illegible]。其香[illegible]者。味不必備鐵[illegible]。人謂余善釣。不知魚亦易釣。必年間而魚性變矣。

（未完）

劇談

海潮珠

醒俠

椰子海潮珠。演崔子猷情君有感慨寫情之意。以該劇情節論之。非非淫戲。不過秦腔班演此。飾崔君之丑角。[illegible]飾崔君之花旦。過於醜態百出。致遭禁止。微班緙皮黃。考[illegible]周贈大銀瓶大銀盤者。爲周君梅泉。袁君仲隨等。贈大銀盾[illegible]爲潮慕同人。及周君厚甫。翁君瑞午等。贈銀屬[illegible]者。爲黃君子怡。常君玉清。杜君月[illegible]。張君嘯林。武君[illegible]英。石君靜山。周君[illegible]泉等。（未完）

品藝超羣。何能頓乘生花也。程郎此次[illegible]。所得人界贈品。計贈[illegible]帳門簾者爲[illegible]君徽五。贈象牙關帝像者爲黃君金[illegible]。贈大銀鼎大銀[illegible]爲律和[illegible]房。及黃君金[illegible]遵禁止。[illegible]。該警察方至屋中。將[illegible]樂[illegible]倒。[illegible]。[illegible]。

訥蓋戲話

沈萬三。元末吳縣人。[illegible]富。字仲榮。行三。人以萬三呼之。亦稱沈萬三。富甲江南。明大祖定金陵。欲廣外城。府庫虛之。難以成事。萬三願出對半而築。先定三日。[illegible]。悅。適萬三築蘇州街。以茅山石爲心。興牧而殺之。家財人[illegible]。至其發富原因。[illegible]。引桃燈集異云。明初流萬三貧時。見漁翁持者蛙百餘。將事刑剖以繼賢之。縱之池中。[illegible]鳴達旦。聽其不能眠。晨往視[illegible]大作。蓋是蛙園主僧有軍事。程郎出園上車時。軍樂隊復在園門作歡送。觀客更排列不散。無不以一見程郎顏色爲榮。二十八人水西門有豬羅爲患。太祖用以鎮之。患乃止。近日拳[illegible]。排新劇名沈萬三。余以向不聽會員。律和正[illegible]。[illegible]。[illegible]。

天津華義銀行啟事

本行自一千九百二十年開設以來專營國內外滙兌押款存款放款貼現資金總以及其他一切銀行業務信用素著現自一千九百二十四年經歸義大利方面獨辦資本總額美金一百萬元公積金美金十五萬元並仍照本行前經理孫麗生君為華經理獨任華洋事務倘蒙惠顧無不竭誠歡迎特此通告

電報掛號（義）　電話　公事房　一四九六　一五四五　四三七　寄帳房　四三五　行址法界中街三十八號

天津洋灰公司廣告

凡事能在實處着力。自然愈久而愈堅固。若僅在虛處用心。即使一時偶然興旺。終究必至失敗。營投機事業。專圖倖徼之人。失敗者早已纍纍。因之近來之人。咸知將來經濟之可靠。莫如用自己之實力。以事儲蓄。但儲蓄機關。亦與個人無異。不從實處着力。而弄虛玄。欲求一時儲欵之多。不用正確之方法。不合精切之計算。失敗亦復纍纍。個人失敗。所害不過一人。儲蓄機關失敗。所害遍及儲戶。是以本會自開辦以來。即注意此點。今日雖保險儲欵。實處已達一千萬餘。仍競競業業。不敢不實事求是。凡欲將來經濟問題之可靠。永不失敗。且大有有希望者。莫如速來本會儲蓄為最妥。此佈。詳章函索即奉。

實力最為穩妥

天津法界中街　電話南局二零二號

萬興儲蓄會啟

本廠洋灰　完全國貨　原料優美　製造精良　專家考驗　遠勝外灰　各會賽會均最優等　大工程家　爭先購用　成績昭然　有目共覩　挽回利權　斯為第一　交貨迅捷　定價克己　大批自購　特別從廉　華英樣本　索閱即寄　兼製各色洋灰出品列下　花磚　方磚　小缸磚　各色瓦　電桿　溝管　化學器具各種西式電料磁頭　各種磁質器皿　商標　直隸唐山總廠　龍馬負太極圖牌　俗稱馬牌　湖北大冶分廠　寶塔牌　總事務所　天津海大道法界電話南局一三零九號　北部總批發所　海大道法界電話南局一七四九號　南部總批發所　上海北京路十五號甲　分銷處　北京　奉天　哈爾濱　長春　大連　牛莊　安東　威海衛　秦皇島　北戴河　濟南　青島　濟甯　烟台　龍口　太原　鄭州　開封　洛陽　彰德　新鄭　許州　徐州　南宿州　漢口　長沙　常德　沙市　宜昌　南京　常州　蕪湖　安慶　九江　南昌　吉安　景德鎮　鎮江　杭州　寧波　錫　蘇州　小呂宋　爪哇　暹羅　新嘉坡　香港　南洋羣島　其他各繁鎮市集

妙藥法人

風濕骨痛露

謹防褻名仿冒

風濕痛風由氣血兩虧寒濕酒濕血毒襲入骨髓經絡亦有梅毒未盡所致或年過四十氣血必虛釀成常疾時覺四肢麻木半身不遂背肩腰脊骨節酸痛甚至手難舉動足難步履坐臥作痛不能輾轉伸屈拖累終世苦狀莫名欲脫離病魔者請速服此露立能藥到病除而得自由行動輕者一瓶全愈如遠年痼疾四瓶斷根恢復身體應效如神

每瓶六角　每打六元

總發行天津估衣街華新西藥公司外埠函購即寄

來函證明

迺啓者前閱天津益世報內載有貴公司廣告一欄為售風濕骨痛露一藥並言該露所治病症服書應效如神到已託友人由北京華美家購服兩瓶殊見奇效用畢奉費鳴謝奉天省城東塔兵工廠會計科張迺超謹啓

火險

南英商保火險公司在津埠創辦最久遇有賠償　無不迅速而且公道　因而誠信之聲名益形著保費從廉　擔保隱固　凡願投保火險者　請直接　駕臨本公司經理處與轉伯接洽可也

英租界中街一八七號門牌　電話南局二一二一

華隆洋行啟

皮膚病之

愛特生靈效藥膏

中膚瘡疹人所難免發病之由多因濕熱血毒蘊結若纏綿不愈實屬慘苦此膏乃皮膚專家遵照科學研究會考驗用藥得以研究黑醜陋之青年士人生面目醜陋屬天於然容貌非採藥石尚可挽救所謂人定可以勝天此藥水有特效各國聲譽卓著可以定得美容者已達數十萬之多功效不可思議之大光榮

愛特生

美容水

美容水　每瓶大洋一元

每日洗臉後或臨睡時塗擦患處日久光潤細膩容顏自現

生髮毛

髮為血餘資以培養如氣血弱或血管滯塞致枯萎凋零或有細蟲爭蝕亦產病後髮禿頭擦巴只須用此藥水擦敷毛孔數日間均能新生發用此之妙密佈如雲有奇功獨出之妙

每瓶洋一元外埠函購原班回件每瓶加郵費一角

北京天津佛經流通處廣告

本處流通南北各經坊所列佛經佛像隨售各省名香念珠木魚引磬鐃鈸等物　梵文英文經典亦已陸續運到　隨時購請或參觀均極歡迎　流通法寶並非營業既無折扣亦不掛欠遠近函請經像欵項匯寄即照郵寄　每張一分至二角之郵票均可十足代價　備有書目函索即寄　三處地址如下　一設在北京西城臥佛寺內一設在天津東南城角南馬路草廠庵前清修院內一設在天津法租界四號路長發棧對面電話南局五三九

元順當開幕廣告

開設天津日界旭街南市街口擇於閏四月二十一日繼續營業

特此佈告　本當謹啓

中國烟台張裕公司大批酒來津

敬啟者本公司製造各種葡萄釀酒消行海內久已膾炙人口月蒙愛國之士無不極表歡迎至其釀造之精美有益衛生實遠駕乎舶來品之上各種特點另有說明書詳述茲不重贅今聽於吾國朝野嗜好外洋香檳白蘭地種種洋酒利權外溢年以累萬計本公司為推廣滑路優待顧主將價目大加折扣以取博利而為推廣以挽回利權為宗旨舶來品亦不過美其名曰洋酒本公司出品之優良不但價較舶來品低廉數倍而酒味之精美更有過之無不及也今為擴充營業起見在津各乾鮮菓店各生春陽各稻香村皆有寄賣更在各大飯店各大酒樓以及大小飯館開瓶零售一二人便飯亦可飲用務望愛國志士請嘗試之方知言之不謬也

（證明書信索即寄）

電話南局二千三百二十五號

總經理天津英界中街玉和興內裕興賬房敬謹

請用延年益壽中國香檳美酒

味香質良衛生家唯一之佳品

金城銀行

總分行辦事處地點　天津　北京　上海　漢口　南京下關　哈爾濱　鄭州　通匯地點　國內外各埠　會商埠均有代理機關

股本總額壹千萬元收足陸百萬元

公積共計壹百三十萬元

辦理銀行一切業務　承收各種儲蓄存欵

紅樓夢抉微出版

此書力矯近時考據批評穿鑿疎陋之弊尤注意於男女青年　不使誤蹈白科博贍謹嚴無一字無來歷誠屬空前傑作現已出版暫歸本館寄售每部二元購者從速照原價七扣

天津大公報館啟

新新

今天早晚開演

絕好一套家庭愛情頑艷滑稽多趣傑作

鑽石盜

一個醉心虛榮的娘接識一個假冒貴族的強盜非但要把他鍾愛的女兒許給他做太太還要時常的陪着他扣雀墮身盜窟不自知覺那知強盜動手刀刀見血幸虧次女天眞不為所惑到歸期奸人坐獄有情人終成眷屬

此为试读，需要完整PDF请访问：www.ertongbook.com

大公報

L'Impartial

中華民國十四年七月二十日　星期四　歷乙丑五月十二日

南大張售銅元八枚　千一百七十二號

本館問答　凡寄信一千字以內者每字收洋一分

本館界址在天津日租界中街四面伸展

劉濟電話定價者以郵票現洋一律均收

總局四百五十號

本年內外國日本

外國六角

凡定閱本報者請寄交郵票

股份有限公司

天津裕元紡織股份有限公司最新松鶴棉紗飛虎布疋廣告

本公司製造出品久蒙各界所贊許為機充實業利權起見添購美國最新式紡紗機及織布機所出各種棉紗飛虎牌各種布疋加工選料精益求精質良數前尤勝而且批價從廉定期惠顧如蒙

賜顧極表歡迎

本公司　天津海河岸小劉莊

電話南局　二五三六　二七七七　二八〇七　五八五八

管理處　總管理處　工業部　商務部　公事房

寶亨木號特別廣告

祥康板廠另別廣告

◎謹列板木價格列左

桶才類		木段類	
三寸五	七角五	一兩九	
四寸五	一元二角	二兩二	
五寸五	一元三角	二兩八	
六寸五	一元六角	三兩二	
七寸五	一元八角	三兩六	
八寸五	一元九角	四兩五	
九寸五	二元五角	五兩五	
一尺			

丈四類		丈六類	
一元三角八		三兩六	
一元六角五		四兩七	
一兩四錢八		五兩八	
一兩七錢五		七兩二	
二兩二		九兩二	
三兩二		十二兩四	

敢者本行向由閩南各地採辦松杉柟楠各種板本自備輪船運來貨高價實素承顧客所推許無庸贅述今特續運大批板木來津花樣齊備貨色鮮明定價低廉但種類繁多不及盡載略舉一二希請賜顧方知言之非謬也

再者本行承鋸各種板箱價格廉宜定期不悞何埠交貨均從速辦理

謹駕臨本行面商無任歡迎

上行曲店街借通泰電話二九四三

下行特別第二區田莊橋渡口

天津銀行公會會員銀行浙江興業銀行營業廣告

各種存款　定期特別定期往來
各種放款　通知儲蓄特別往來
匯兌　抵押抵押貼現
信託保管　國內國外均可通匯並於上海杭州漢口天津北京等處
天津分行　哈爾濱鄭州石家莊各地備有活支匯票便利旅客支用
（行址）　陶子石　副經理　顧逸農　裏理　師鳳昇　法租界二十一號路二十六號路轉角
（電話）南局　一五二九號　一三四六號
（營業時間）　除休息日外上午九時至下午四時
（電報掛號）　二八一四
內部分機　第一號經理室　第二號會計室　第三號營業室　第四號公用機　第五號保管庫　第六號二房樓　第七號三房樓　第八號倉庫　第九號營業室　第十號文書室　第十一號簡稽庫
（儲蓄分處）　天津南開中學校內
（電話）　總局一九二四號
（貨棧）　天津特別三區七號路
（電話）　總局三八五一號

◎山東濟寧濟豐麵粉公司召集第七屆股東會廣告

本公司定於本年七月十日創夏歷乙丑年五月二十日在本公司開第七屆股東常會屆時務祈惠臨倘不克親來希委託本公司他股東代表流會無任企禱除函達外特此公告

濟寧公司啟

中華郵務局特准掛號立券之郵件

梁江先生所著重利考明代管遂法完出書准期廣告

是書原定甲子年八月底出書當時正書三十卷木版早已竣工圖樣六卷中彩圖二卷印工繁重而財[illegible]承印此圖適逢多事之秋未能如期蔵事又大木[illegible]圖樣二卷今昔異名朱氏又附今式圖說二卷以[illegible]考鑑現在印刷局已經繼續趕工而今式圖說四十九頁亦已付印過半准于本年陰歷六月內完全出書再此書預[illegible]二百部已售罄今雖加新圖四十九篇並不加價[illegible]書延遲之愆祇因各方面函購此書者甚多[illegible]部以餉購者每部預約五十元截至陰歷閏四月底止[illegible]期每部定價六十五元不[illegible]扣特此登報通知

天津傳[illegible]

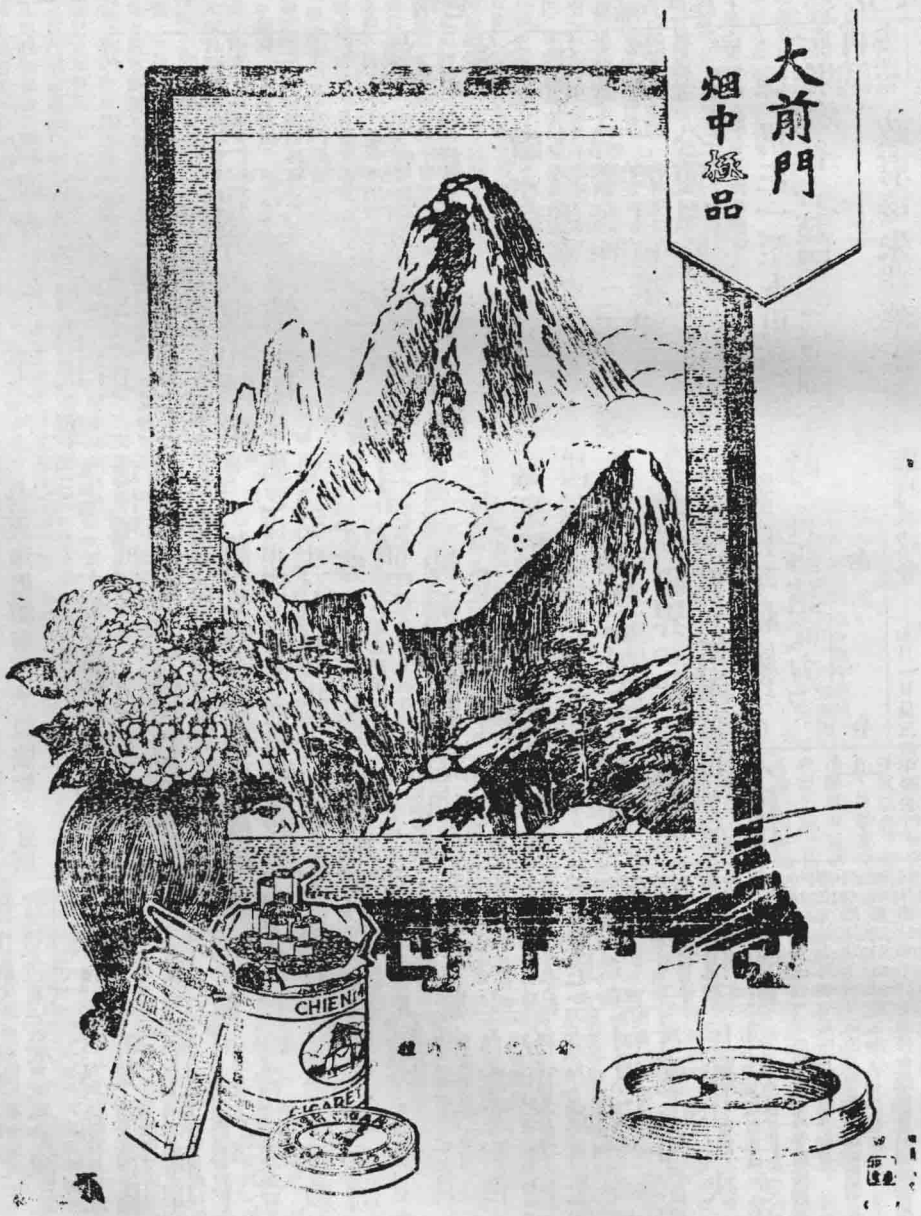

天津恒利金店廣告

此次舉辦門市特價減價政學各界總商會大會歡迎各界貨物之高是定仁之公益工業之精細技術之進步機械精巧請意惠顧特此奉告惟有銀貨物之高是定仁之公益工業之精細技術之進步機械精巧請意惠顧特此奉告惟有

本店營業向以誠實為主不事虛夸敬閱年歲入會各界信許今更力籌進行聘最高等工學專家鑑心靖慮革新製作所出之品樹時則花色特異仿古瓦式樣新穎珍珠翠寶鑽石古玩靡所不備有信必應若有金銀色成之足高可置不貲至於招待之殷勤價格之平廉猶其餘事凡蒙光顧不分軒輊一律摯誠歡迎

總號日租界旭街電話六八八一六　支店鍋店街電話三三三五

日租界旭街大馬路電話總局二九九一號

本號翻造工竣擇於閏四月二十六日開張優待顧客敬贈獎券頭等金鋼占耳環一對值洋一千元餘獎亦珍貴之品係購自物華樓金店陳列應內決無虛為如蒙惠顧竭誠歡迎

開設天津日租界下天仙對面電話總局二八九七號福記眞茶稻香村南貨茶食號謹啓

本館寄售刊物

最後之良心內容豐富名人著作銅版丹常美觀出書無多購者從速每本售大洋二角

開始贈券當茶開彩閏四月廿日起贈完為止

中國飯店

本店定於陽曆六月十二日開幕茲將特色

一新建三層洋房美麗一堅固

一聘請中外著名庖師精製中西大菜

一房間寬敞空氣新鮮

一陳設具清潔適用

一侍役謙遜侯賓伺候

一夏備電扇冬設汽暖

一寒暖適宜有益衛生

一用公用自行車多輛迎送

一備有汽車多輛迎送

△地址北京正陽門外西珠市口路北

△電話南局專線（電報掛號一六二七）

中華飯莊

本莊開設日租界美泰街路北新式洋房樓上雅座環設清潔適宜特聘名廚師各樣點心色色俱備定價無不格外克己另有茶菜洋食每份計洋七角茲定六月初一日即夏歷五月初一日先行試賣廣徵顧客特請惠顧諸君駕臨一試致雅不勝歡迎之至

△電話總局四〇一五號

王揖唐啓事

重負乍釋宿恙未蠲息影海濱頗耽閒寂朋好枉過政論見商將答易就良用炎慎

四川擦花春飯莊

△地址北京正陽門外西珠市口路北

△電話南局專線（電報掛號一六二七）

大客廳休息室壯觀幽雅

侍役謙遜侯賓伺候

夏備電扇冬設汽暖

寒暖適宜有益衛生

備有汽車多輛迎送

△光顧花園栽種各樣花草

△光顧本園食堂美麗寬大

△請看好戲

開幕特將色藝將將將

△鄭漢祥自辯陳漢案意見

隱商由法院提出證據件
案原應商由各法院提出證據件
謂然。刻正與各法團磋商云。

本社昨接漢口三十日下午九時專電云。鄭（漢祥）電語商。漢口二十九）晚全撤一權英界與華界連要衝。每晚鈴聲嚴嚴云。

△漢租界警察會議

△槍英界要衝戒嚴

本社昨接漢口三十日下午九時專電云。英日租界各種警衛。晚二十九）晚全撤一權英界與華界連要衝。每晚鈴聲嚴嚴云。

△鄭漢祥報告漢案真相之感電

△應注意之五點

漢口通信云。北京執政府特派參政鄭漢祥來鄂。調查漢案真相情形。迭詳前報。昨悉鄭氏已將調查所得於二十七日以萬急電電告段執政。茲覓錄如下。

萬急。北京段執政鈞鑒。密漢祥奉令調查漢案。遵於養日啓行。敬日到漢。連夜向地方官廳。地方團體。遍詢事日發生慘劇之始末。綜合已得實情。謹撮要陳之。自滬來得來。武漢各界。憤激異常。不幸本月十日有英太古公司事。以細故重毆太古馬頭工人余金山。激成該碼頭全體罷工。事後經調解。而民衆未遂知也。旋於十一日有英艦一隻。越界停泊江漢關上側黃家碼頭。華衆疑爲因昨日罷工事。英人特以武力壓迫。且欲親其究竟。不覺衆怒愈衆。是日又有英水兵上太古江漢關附近。以刺刺刺太古江包工人劉國厚之事。以故人心益加憤激。奔走求救。絡繹於途。英人不以和平方法解散。遂將前後花樓磁柵門關閉。斷絕交通。又有招集義勇隊。及海軍陸戰隊。以作戰形式堵截之。一面又有英水兵。及團觀市衆。爲刀槍所迫。無就近退入華界之路。只得繞赴舊大智門。以窺入華界。同時華界市民。陸續英水兵戰傷工人。及義勇隊。海軍陸戰隊。橫施壓迫之警報。自亦奔赴租界觀視。然全處交通斷絕。亦只得繞出舊大智門。入者出者。互相阻碍。腐集之人遂多。不得已致有擠入英人防線之趨勢。英人不察。遽用機關槍轟擊。事後檢點華人死八名。傷十一名。且纔有未成年之童工。及前往彈壓之巡士。至死者之手無寸鐵。則皆同也。且英人欲爲滅迹計。並負以鐵甲車强拖被殺死屍拋棄江心之事。死者當不止上述之數。如此慘狀公理。違背人道。蓋不問爲何如事。一律野蠻對待。於是已見一斑。事先胡亂開其海軍陸戰隊上岸。會施告英領事。以不得開槍。並請派軍警前往衛。二者英領均允。乃一經在商軍警入租界辦法。而槍聲遂作。英人似有以速殺爲快者。於是又可概見。此當日漢案慘殺之實在情形也。綜上以觀。此慘交涉爲歷注重之點。一、漢案遠因起於綏遠漢案。近因起於英人調兵壓迫界示威。及水兵毆傷工人。民衆互愛求援。非暴徒暴動。有排外性質。或其他作祟。二、民衆徒手。根本上不應開槍。中國當時情形亦無開槍之必要。三、英人突然開機關槍向華中轟擊。未經履行警告之條件。實屬不合。四、地方軍警已予以相當保護。各居不能自由入租界之例。對於租界內發生事故。自不應負責。五、英人不於舊大智門既迫租界地方設防。要屬無意。與五者均由事實上研究而出。應請彷外交部提出嚴重抗議。以伸公理。而維國權。無任企禱。漢祥叩。感。二十七

△交涉大員態度之一斑

△顏惠慶報之一書

急待進行。關於交涉三大員之態度。外間傳說不

△吉巴中華

△刁作謙章燕孫領銜請之結果

古巴民聲日趨近戒有中華會館關毆之怪劇。頗與我華僑體面有關。茲摘錄其所電報如左。

冰零沙西穆敏樹。五月二十九晚。本埠亞美打街門牌一百二十八號三樓中華會館。失業武劇。各該會館總理將修身君。因稽會員呈請會議。解決刁作謙無理將總領事章宇鑫撤職事。將總理家未會議之前。命書記登報告警局。派警監守。

（未完）

△古巴金山之報告

舊金山六月三十日專電。古巴白拉本日又地震二次。一次在下午五點三十一分。一次在晚間七點十二分。據報告昨日地震情形所發之指失。尚全止盡如此之報告。昨日之災。現已撲滅。受方上雖未發出死傷嚴重。但受方官已將駐防隊

△美新公使行將來京

△預定四日到滬

據先聞美。館消息。美國新任駐華公使馬克摩國本日四日可到上海。到後將小作勾留。再當程來京。故其來京日期。約當在下星期三。平美使館方面。則已於三十日派出陸軍參贊巴氏前往上海迎迓云。

△外法兩部改定新公時間

△下午本辦公

外交部及司法部現均於昨日起。改定辦公時間。以上午八時十二時爲辦公時間。下午則不辦公。唯各司課酌留一二人值班。以辦理臨時發生之事務云。

△湘趙阳川軍赴桂

△顏惠慶報之一書

長沙十七日通信。省軍已將保宜奏。葉總指揮對於麻陽一路攻擊。現據該旅長楊永清於靖敗復。詳情如下。省軍之第一師第九團文團九德。第三師日前來電。謂已於十四日收復麻陽。第二師王團培。奉命由北河進攻。當兩團由河道進。爲麻陽第一道屏障。岩門既至保靖下十五里之地。即與麻陽鉅鹿部之要塞。及川軍一師之事耳。蔡將楊旅捷電錄左。長團由遇。雙方互相攻擊。應沙省長趙鈞鑒。職部於元日午戰數小時之久。川軍各軍。以前九時。估領高村。川敵雖觀子彈不足。向後方退者。省軍光退守岩門待援。湯子模由麻陽星夜派兵前來增援。希圖頑強抵抗。職以岩門地當麻鳳要城一帶退去。其後路軍隊。則衝。非驅除之不足以除障礙。在保城大肆劫掠。王文明團乘勝抵城。當留文團維持城內秩序。四十六團張營長鎮南。獨指揮已委省議員文一元駐紮保前進。開葉總立營等龍連海三團。向岩門攻擊前進。其餘留守高村附近。靖知事。而湘西巡防總領袁辰應。季六時半與敵接觸。繼該保善後監督陳巢珍。亦已由乾開營接督隊猛攻。於午後一時

△交涉大員態度之一斑

△顏惠慶報之一書

等所抱之見解。在鄭鍊原嶋如下。記者足下。關於貴報昨載離人上星期日與中國新聞記者之談話。茲特將將下列事實。予以刊布。實際上上星期日余並未與新聞記者作何談話。惟曾有一友人。在電話中。問及余與王蔡二君。對於持張交涉大員命令之態度。余曾告以上星期六日之上午。余等三人。曾請政府在外交總長處開領袖。未曾將交涉範圍確定以前。暫緩發表此項命令。政府遂改作國之兩照會。實是他一般國人深行違案交涉與修正不平等條約。有當爲此次交涉之主題。而持議交涉大員。即所團代表。是否事有此相關之權限。苟此代表并無談判修正條約之權限。則滬案一項。完全在外交部職權範圍以內。認部儘可自行交涉。而無須特派三大員。以當其衝。苟各國業已承允。將修正條約事項。列諸討論範圍之內。則特派專員。信爲必要。此乃余等三人。經若干期間之討論。所同抱之見解也。故現在問題。非余等就不就之問題。而係欲對於職權之範圍與性質有明白之了解。然後可以採用最簡捷之方法。解決此艱難之事件。以上意言爲余與友人在電話中數分鐘之談話。事後余即赴西山。至報上所載之談話。則事前毫無所知。至讀晚報時而始見之。顏惠慶。

△京樣後援會對滬案奏涉之兩意見

△反對以滬案與地方問題修約

△派代表偵詢顏王蔡外交方針

國聞通信社云。北京各綏滬後援會。於本日（月日）上午八點半在北大第三院開會。到六十二校代表。推稅務代表主席。開會情形。（一）審查委員會報告審查各股辦事勘情。及各校出席代表勤惰情形。（二）推稅務股報告十五萬份傳單已印就。業經分與各出京宣傳代表。（三）派赴奉天回京之代表報告。奉省當局有所進手段。各校同學不能有所舉動情形。（四）總務股報告派赴滬口代表土造時來函。報告在滬宣傳情形。（五）增加英文特刊。（由清華協和）。稅務。匯文。鹽務。五校負編輯之責。六函請教育部通告全國各校。添設軍事學云。

△鄭州爲滬漢慘案憤起之一斑

△米振標通電號召

鄭州通信云。滬漢慘案。舉國同憤。鄭州一方。糧各界電案後援會。極力宣傳。各學校各黨會各機關。逢有遊行示威演講等之愛國運動。近日各地學生來鄭演講者。極形衆多。而尤以各地學生聯合會派出之京漢沿學生。講者伯君。張毅德女士演講爲最沈痛。最熱烈。故二十七二十八日青年會本部支部演講二夕。聽者爲衆。多爲淚下。中國國民黨信陽市黨部之取死隊。昨日由許回鄭。隊員皆身著紅帽一條。甲。兩臂外露。頸項間紅布一條。垂及胸際。氣憤激昂。大有熱血萬狀之態。市人觀之。倍極警惕。當地學生。如鄭縣慶之國防軍及海軍後備兵等數千發。以保全地方秩序。凡受衆之風。並有退位兵及警備隊部助巡防。據市長桑恩君報告情形。彼等將親至各屋宇視察。計算備工程若干。凡工程可以減少者。必設法減少之。凡將倒本倒之處。必設法除去之。尚有委員一團。專備研究受災輕重之區。勤於發掘尸身。亦已極力進行。其中一名。經認明係牙醫張谷君。據抗克地方報告。經克力波尼亞地震後。該處大山北部雜林中。已發現一大裂痕云。

△英日協議中國問題

倫敦六月三十日專電。日本駐倫敦大使。於今日與英外交總長張伯倫會談討論中國形勢。會談結果。還未發表。但其意見之必能一致。則可不言而喻云。

△虛永祥長津激戰

△內廂回京：奉派人謂張本必即來

△經濟眞相：虛當晚仍行

北京通信社。虛永祥此次離滬北來。原爲到京奉張商決蘇皖兩省軍事長官之要問題。蓋蘇省長張國溶聽到任之後。積極努力於剿匪軍事。擴張之至作。[illegible]情形。正向奉[illegible]詳述。奉一爲[illegible]權力。各津與奉張及張宗昌方面迅次簽訂商量。條件之一。告段治。第二即爲與盧氏有關之點。按實際言。盧在蘇則於鄭氏來長剿清分治之計劃。總有若干牽掣。似須易人督蘇。請事方易迎刃而解。奉方之意。固亦願想用一純粹由奉天出身之將領。至鎮江南。[illegible]盧氏內調長滬。及鎮長卿。或若[illegible]選任[illegible]督之師。[illegible]所傳將以張宗良爲蘇督。[illegible]。當在北而決在南[illegible]盧聽知此[illegible]召回來即來津。總因不來則扞格[illegible]。進謀一適當解決之道。遂復自請北上。到津後屢晤奉張。[illegible]。急切不易了局。蘇局亦事實上[illegible]。且蘇與皖復不無[illegible]。而皆仍讓盧維持[illegible]。此時遂將不管現。議但團由遇。雙方互相攻擊。應沙省長趙鈞鑒。職部於元日午戰數小時之久。川奉各軍。以前九時。估領高村。川敵雖觀子彈不足。向後方退者。省軍光退守岩門待援。湯子模由麻陽星夜派兵前來增援。希圖頑強抵抗。職以岩門地當麻鳳要城一帶退去。其後路軍隊。則衝。非驅除之不足以除障礙。在保城大肆劫掠。王文明團乘勝抵城。當留文團維持城內秩序。四十六團張營長鎮南。獨指揮已委省議員文一元駐紮保前進。開葉總立營等龍連海三團。向岩門攻擊前進。其餘留守高村附近。靖知事。而湘西巡防總領袁辰應。季六時半與敵接觸。繼該保善後監督陳巢珍。亦已由乾開營接督隊猛攻。於午後一時

△虛永祥長津激戰

△內廂回京：奉派人謂張本必即來

△經濟眞相：虛當晚仍行

北京通信社。虛永祥此次離滬北來。原爲到京奉張商決蘇皖兩省軍事長官之要問題。蓋蘇省長張國溶聽到任之後。積極努力於剿匪軍事。擴張之至作。[illegible]情形。正向奉[illegible]詳述。奉一爲[illegible]權力。各津與奉張及張宗昌方面迅次簽訂商量。條件之一。告段治。第二即爲與盧氏有關之點。按實際言。盧在蘇則於鄭氏來長剿清分治之計劃。總有若干牽掣。似須易人督蘇。請事方易迎刃而解。奉方之意。固亦願想用一純粹由奉天出身之將領。至鎮江南。[illegible]盧氏內調長滬。及鎮長卿。或若[illegible]選任[illegible]督之師。[illegible]所傳將以張宗良爲蘇督。[illegible]。當在北而決在南[illegible]盧聽知此[illegible]召回來即來津。總因不來則扞格[illegible]。進謀一適當解決之道。遂復自請北上。到津後屢晤奉張。[illegible]。急切不易了局。蘇局亦事實上[illegible]。且蘇與皖復不無[illegible]。而皆仍讓盧維持[illegible]。此時遂將不管現。議但團由遇。雙方互相攻擊。應沙省長趙鈞鑒。職部於元日午戰數小時之久。川奉各軍。以前九時。估領高村。川敵雖觀子彈不足。向後方退者。省軍光退守岩門待援。湯子模由麻陽星夜派兵前來增援。希圖頑強抵抗。職以岩門地當麻鳳要城一帶退去。其後路軍隊。則衝。非驅除之不足以除障礙。在保城大肆劫掠。王文明團乘勝抵城。當留文團維持城內秩序。四十六團張營長鎮南。獨指揮已委省議員文一元駐紮保前進。開葉總立營等龍連海三團。向岩門攻擊前進。其餘留守高村附近。靖知事。而湘西巡防總領袁辰應。季六時半與敵接觸。繼該保善後監督陳巢珍。亦已由乾開營接督隊猛攻。於午後一時

△馮玉祥爲滬漢慘案對各廳道演講詞

（續）（任右民筆記）

訓練總監與參謀處長要把滬漢慘案來說育兵。利用機會教育。古時如梁山崩潰。而有臣獻愷。痛哭服喪。自責國政不修。所以致此。乃改過遷善。修明政治。又如天地災異。則每用之作一番教訓。這便是機會教育。現在外患既這樣嚴重。國民黨二軍第三軍已裁到之。如之精神。故孫后人來。本黨已裁到之。如訂立合約。中國有道理。省長自裁判之。兩省長相爭。則有法庭可裁判之。人民尚不知道。河南軍務帶辦米振標。[illegible]電如下。（衝略）此次滬案發生。嚴重抗議。則交涉國權。稍小國憤。乃英人將暴。復在武漢肆虐。如第一日會員只五人。第二日爲五十人。第三日爲五百人。須自進戰。乃英人開槍。不是那一國的教。有人以爲是洋教。信了洋教。就和護洋人。這是錯看了的。

△秦浙聯歡之表徵

△孫傳芳派代表赴津調張

自奉張因滬案形勢擴大。特派張學良統率奉軍五千人赴滬。維持治安後。外間盛傳有某種變化風聲。茲據可靠消息。張學良也次赴滬時。有電來京。報告北京政府某當局。近頗建議速開中國聯發會議。主張由各國與中國各省自力方面。直接接洽。將二五附稅分配各省。作爲裁厘交換條件。不主張在北京開議。以省手續云云。

△法國對關會之新主張

△第二五附稅分配各省爲裁厘條件

△主張不在北京舉行

自二五附稅分配各省爲裁厘條件。維持治安後。外間盛傳有某種變化風聲。茲據可靠消息。張學良也次赴滬時。有電來京。報告北京政府某當局。近頗建議速開中國聯發會議。主張由各國與中國各省自力方面。直接接洽。將二五附稅分配各省。作爲裁厘交換條件。不主張在北京開議。以省手續云云。

△法瑪使呈遞正式國書

△法瑪太爾。現已照日前之預定。於本日上午十一時。借同參贊秘書等十餘人。前往執政府。遞正式國書。上午十時。即上午十時。執政府特派大禮官開文[illegible]執政府。[illegible]。[illegible]。[illegible]

天津勸業銀行廣告

本銀行額定資本五百萬元早奉財政部批准設立遵照勸業銀行條例辦理各種業務並經政府特准發行鈔票代理各項匯兌信託定期儲蓄存款抵押放款現貼期票買賣有價證券生金銀等銀洁一切事務所有存放各款利息及匯兌手續費一律遵用不格外公允發行鈔票計分十五元一元準備充足並委託下列機關代兌凡完糧納稅路輪郵電各費一律遵用歡迎特此廣告

設在北京西河沿　北京分行　設在北京西河沿　天津分行　設在法租界戒酒樓斜對面
總辦事處　設在北京路　寧波支行　設在江厦　南京支行　設在下關
上海分行　經理室　營業室　電話南局　二一八六　一〇三八　一七五一
天津分行

代兌機關　聚豐永銀號　法界馬家口

中華懋業銀行廣告

本行國中美金資辦理額定資本銀元一千萬元實繳銀元七百五十萬元及積金九十五萬元章程財政部當飭局條例章程辦理期貨期存期存款貼現期票押款中外匯兌信託發行債券代理各項定期存款儲蓄存款抵押放款現貼期票買賣有價證券生金銀等銀洁一切事務所有存放各款利息及匯兌手續費一律遵用不格外公允發行鈔票計分十五元一元準備充足並委託下列機關代兌凡完糧納稅路輪郵電各費一律遵用歡迎特此廣告

總辦事處　設在北京西河沿　北京分行　設在北京西河沿　天津分行　設在法租界戒酒樓斜對面
上海分行　經理室　營業室　電話南局　二一八六　一〇三八　一七五一
天津分行　設在北京路　寧波支行　設在江厦　南京支行　設在下關

代兌機關　聚豐永銀號　法界馬家口

新華儲蓄銀行

本銀行於民國三年創辦資本總額五百萬元已收一百八十五萬一千七百元公積金七十八萬元專辦儲蓄兼營業務並得受政府委託辦理特種儲蓄事項其種類分於別下

定期存款　活期存款　抵押放款　貼現放款　分類儲蓄　流通儲券　公共儲金　四季儲金　各處滙兌
買賣証券　兌換貨幣

總事處　天津中街電話南局三三七　八四一
北京分行　東廠頭條電話南局三〇四　一〇
上海分行　天津路鎮七里口電話中央四七七四
天津分行　法界中街電話南局三三七　八四一

總經理　曾懷
副經理　錫蕃　亞洲

盛先說

盛主

天平喜吸錫香
主最歡紅色烟

盛

安氏秘製保腎丸

腎痛乃腎病之祕
地不即治愈釀成
腎臟重症此丸專
治一切病症由
內腎病所致者

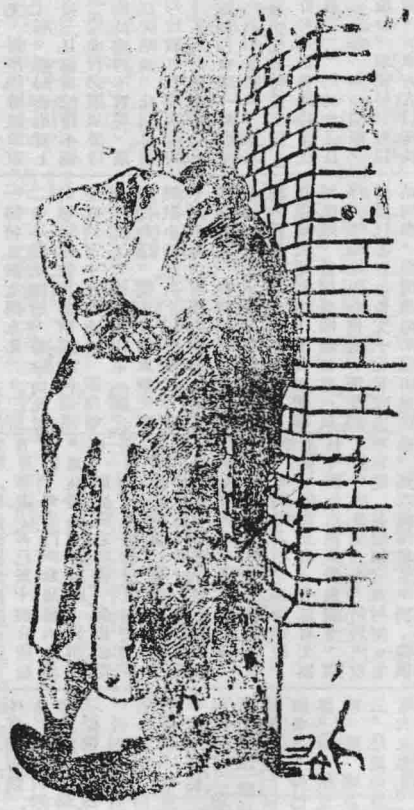

腎痛風濕水腫膀胱炎石淋腎筋痛腦系痛小便短少渣滓不通等此丸大效

各藥房均有出售　每瓶一元五角　每打十五元

上海江西路七十一號兜安氏西藥公司

本局今經呈奉　交通部核准標購左列各項橋梁

十五公尺穿架式鋼板橋　二座
二十公尺穿架式鋼板橋　三座
二十公尺鴻線穿架式鋼板橋　二座
二十公尺承上鋼板斜橋　一座
二十五公尺上承鋼板斜橋　五座
三十公尺上承鋼板橋　四座

如有殷實商家願意承辦者可向本局材料處繳費二十五元索取圖說章程等件其上年十月曾繳科或工圖說費之各商此次准予覆免所有標商繳還各證章用火漆封固並於封面標明「第三橋鋼橋商」字樣於八月七日午前十二時以前直寄本局局長查收即於是日下午三時在局當衆開標特此廣告

催眠術

通信教授

保證成功

▲何爲催眠術乎

催眠術係由心理學生理學及醫學之混用而成並非魔術不論男女老少均可學習收効最遠

▲有何效用乎

強健心身治療疾病靜神矯正性消頑憨數育子女安樂和家庭數學生長安樂家庭全分能力修養腦力增強記憶力訓練人才秘密偵察猛獸捕獲人物透視人體預知過去現在未來及遠方之事解決一切奇疑怪異妙不可思議的現象其他人間處世無一不應用

▲如何可學此靈妙萬能的催眠術乎

請教入上海中國精神研究會學習之學業後自能施術用炙該會係利集我國多數催眠學大家所組織開辦最著名國學一無二所會凡入該會者即可以此靈妙高深的催眠術傳授之在遠方者則用通信教授之講義明晰尤爲特色且可保証會員成功備有詳細章程函索請寄郵六分至上海老北門外中國精神研究會收可也

天津物華樓金店廣告

敢者本樓開設天津已歷數十餘年發兌金銀珠寶首飾玉貨物之高足工藝之精巧早蒙

賜顧諸公所嘉許今爲擴充營業特將貨物更加整齊品類愈增愈多花樣愈翻愈新特置精緻樣厨今將貨物陳列一新金碧輝煌琳瑯滿目所定工價從不其餘優點不及細載如蒙各界諸公光顧無不歡誠歡迎

總號　日租界旭街　電話　營業部五一九
分號　法界大街　帳房二五二二
電話三三二八

公益工藝社招聘代售處售貨員零整批發

公餘　殺蟲牌殺蟲散　殺蟲虫　居家不可不備　解穢臭　避瘟疫

清涼牙粉　清涼口　芳涼滿口　愛潔不可不試　固齒去穢　尤解胃炎

地址法界西開大吉里四一號

△各種貨幣行情

先令	三四	七三扣
大條	三二二五	八扣
足金	二十九兩	八八扣
銀元	六錢八四	三〇二扣
俄國金磅	九元四	三扣
美國金磅	八元八五	一四五扣
英國金磅	八元六	八八
小洋	十二角五三	八二
銅元	二百九十個	六五五
特別流通券	二四	五八
免換券	二四五	五八
三年公債	九八扣	七年長期公債　七扣
五年公債	八四扣	整理六厘　七三扣
天津宮北大街銅鑼橋號電話三二二一		整理七厘　八扣
		金融公債　八八扣
		九六　三〇二扣
		賑災公債　三扣
		鹽餘庫券　一四五扣
		津浦支付券　八八
		京漢支付券　八二
		京綏支付券　六五五
		中國銀行股　五八
		交通銀行股　四〇
		羌帖　千元七兩五
		五百十四兩七五
		二零三九一一七五

愛仁新館

輪船舊歷五月十二日開往烟台上海
輪船舊歷五月十三日開往烟台上海
輪船舊歷又四月十八日開往烟台上海
輪船舊歷又四月廿一日開往烟台上海
輪船舊歷又四月廿一日開往烟台上海
輪船舊歷四月　日開往烟台上海
輪船舊歷又四月　日開往烟台上海
輪船舊歷又四月初十日開往烟台上海
輪船舊歷五月初五日開往香港廣東
輪船舊歷五月初九日開往香港廣東

華洋書籍文票股票仿單

銀行帳簿學校講義中外名片以及五彩石印等件均能定期交活決不誤事至於工作精良價值公道種種的好處很多見已印過活件的無不稱許倘蒙賜顧請認準本館部

爲要認準本館部

學校續招學生

宗旨　本校只教漢文注文實用學術俾養成實用人才務求旨趣講能力者法文已學未學均可

課程　漢文科（乙班）古今文選　尺牘　公牘文　作尺牘　實用文字　古文　隨文　甲班　公牘文　作尺牘　新文學　新聞紙學　小說學　古文　文科（乙班）編譯　音韻　摘句　默寫　文　規　作文　數學　（甲班）打算　手札　文學　理化　生理　衛生　文學　科學生理衛生

報名　隨時皆可報名

畢業　一年半畢業

學費　每月二元

時間　每晚四八鐘至十鐘

校址　東南城角迤南日租界鼎章照像館後大悲菴內

天羅大

陰歷五月十二日　晚演

葛華卿　曹菊聲鐵公雞
楊月樓　劈山救母
小楊　張少浦

新劇前部玉蜻蜓
洋外最新電影
初到

楊金香反延安

◉聲明遺失作廢

鄙人現尚自有華新紡織公司津廠甲種正股百股股票津字第五二六及五二六號股票兩張所附之息票遺失除另向公司補給息票外特此聲明

股東齊記啟

日界天津電影院舊址

皇宮電影院

今天至星期五止晚開演華雷司主演幻情哀艷名著

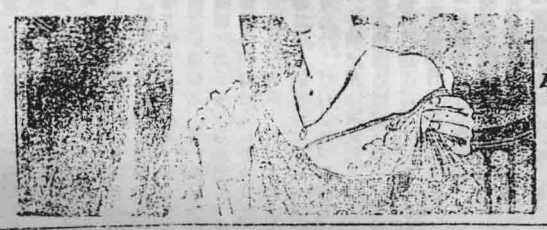

此劇描寫人生如一場春夢。奇情幻景。想入非非。有四時之景。駝車之異。有純樸古潔之鄉村。有羅馬印度凡爾賽之皇宮。有巴黎之花園。有倫敦之舞台。有寫人間觀之舞場。千層萬樓之火災。誠亦歌亦泣亦喜亦笑之佳劇也。

關關鴻濛。誰爲情種。都只爲風月情濃。奈何天。傷懷日寂寥時。試問愁衷。因此上演出這悲歡離合的奇劇目。正是滿幕荒唐言。一把辛酸淚。都云作者痴。誰解其中味。

華雷可謹題

價目　樓下前排三角　樓下後排二角　樓上五角　俱敗小洋

場期　樓上下五角　俱樓上八角　俱敗大洋

昇平戲院

早演　德仁班　瓊林晏　容麗娟　劉蘭秋　四郎探母

晚演　項順新　劉蘭秋　容麗娟　金元泉

（新明大戲院）

早演　陸樹田　趙鴻林　花翠蘭　張鳴才

晚演　金桂雲　王之裕　陸樹田　趙鴻林　花翠蘭　張鳴才

◉新新大舞臺◉

晚演　李艷樓　郭翠英　侯俊英　金鋼鑽　劉漢臣　李艷樓　郭翠英　侯俊英　金鋼鑽　劉漢臣

早演　李艷樓　王雲鳳　金碧雲　劉漢臣　賢孝子

東天仙

早演　溫小培　鳥龍院　唐韵笙　平遼東　鮮牡丹　戲牡丹　李鶴齡　立志　張銘武　少年志　芙蓉輦　鴻鸞禧

晚演　李鶴齡　商天門　鮮牡丹　打花鼓　唐龍生　定軍山　張銘武　取馬超　芙蓉輦　鴛鴦劍

廣和樓

早演　程少雲　大登殿　劉月樓　捉滑車　關子延　斬子　劉永奎　午羅川　張品卿　販馬計

晚演　劉月樓　午酒川　武　車品卿　劉永奎　天　則

第一台

早演　李俊卿　醋海生決　張福元　捉放曹　楊鈞衡　四杰村　小蘭芬　潑水　小蘭英　教子　姚玉芙　落馬湖

晚演　劉玉寶　酒水關　小元紅　大罵閻　楊鈞衡　京興府　小蘭芬　李宮　小蘭英　販馬計

全省輩聚始終不懈之抗英運動

△學生聯合會開會記 天津學生聯合會昨晚在特別一區。德人所創已停辦之德華學校舊址。加以修理從事於武器。於日昨下午三時開會。到會者五十餘人。由潘景敦主席。並將是日開會情形報告。簡誌於下。（一）主席報告。前政府有議會議決。可否派代表到見議員。（二）對廣州慘殺案問題。公決）發通電請粵軍應與英政府實戰。並請北方各將領一致對英。（三）組織學生軍問題。（公決）請劉美楊鳳樓等三人組織學生軍實行會。專討論學生軍事。（四）主席報告上次開會時。討論經濟會員發款問題。尚未解決。前有人有。加以修正。（五）會計孟寶申辭職案。（公決）孟寶林代理。討論畢。時至四時閉會云。

△廣東學校之學生家長函 天津廣北學校。與各級學生家長通函。捐款授助上海工人。其函云。敬啓者。敝校前奉天津教育局來函。大致因天津學生聯合會。滬案後發經濟委員會。爲上海罷業工人。籌款救濟。小學學生。每人以銀洋五分爲最低限度。我校學生。素以愛國愛華有重。自應量力捐助。以表義務。用挂函達貴家長。對於辦理。請原五日內。總款賜下。以便彙交。此頗警鐘云云。

△同文書院學生之傳單 同文書院學生滬案後投會。時之傳單。其題爲（慘平國人）。自上海事變。茲已過月。此一月中。合計滬甬漢湘粵爲我中華民國而流血之烈士。數在五百以上。我親愛的同胞諸君。你們要知道。不到三十天的工夫。英人暴力已佈遍。四五省之多。要是再過些日子就連我們所在留的天津。恐怕也要發生慘事了。所以不能不想個。快當而又足置英日人於死地的辦法。就是（一）不用英日鈔票。如購鹽。麥加利。正金等。（二）不買英日貨物。（三）不賣食品給英日國人。（四）不受英日之人用云云。

△新醫學校之救護熱誠 前日（三十日）爲全國總示威之日。本埠各界市民。結隊游行。是日天氣炎熱。游行者奔走呼號。氣憤填胸。發量受熱者頗多。幸有新醫學校。女醫傳習所。兩校男女學員。代飲夫役。偏有藥材十餘箱沿路救治。頗爲得力云。

△日議員調查滬案情形 日本政反對本案。來議院議員柏田忠一氏。奉該黨之委託。自東京來華。調查北方各省人民援助滬案之情形。於日前自濟南來津。與日界當局會面。詳情畢。時至十一時閉會云云。

△慈善救護隊開會記 天津慈善機關救護隊。於日昨上午十時開會。到會者三十餘人。由隊長任弼亭主席。首由主席報告。三十日天游行本隊出發除用去大宗藥材外。救急水外。計散放平安散一萬瓶。但行至中途。卻行用盡。又在中英大藥房買中國人丹甚多。臨時接濟。以後再遊行時。對於各種藥品。再多預備。無異議。王潤田報告是日僅救治二十餘人。並均係輕微病症。因在上午天氣尚不極熱之故。實屬幸事。任斌卿報告。此次用費共五百二十五元三角五分。報告畢時至十一時閉會云云。

△黎黃陂將收容國愛國被追離校者 此次五卅慘案。羣情憤激。本以青年之學生爲愛國熱忱所衝激。奔走呼號。不遺餘力。足以表示我中華民族新青年之志氣。其他如外人所立之學校。如本埠新學書院長蘇福（英人）對學生質問時。答云中國人既該殺死。副院長馬尚功（華人）對藍稱學生爲搗亂。事後准可保招。千人等之日吻。其英人橫蠻。姑置勿論。而馬某稱此。亦未免忘其所以。學生之愛國運動。爲國救羅。既制。故全體憤而離校。現聞南大總統黎元洪氏。鑒於大多數愛國學生。迫於無制。憤而離校。當甚可嘉。對於青年者。

△學生聯合會開會記 天津學生聯合會。免有遊之青年。抱失學之嘆。現擬住特別一區。德人所創已停辦之德華學校舊址。加以修理從事於。於日昨下午三時開會。到會者五十餘人。由潘景敦主席。並將是日開會情形報告。簡誌於下。（一）主席報告。前政府有議會議決。可否派代表到見議員。（二）對廣州慘殺案問題。公決）發通電請粵。及應與英政府實戰。並請北方各將領一致對英。（三）組織學生軍問題。（公決）請劉美楊鳳樓等三人組織學生軍實行會。專討論學生軍事。（四）主席報告上次開會時。討論經濟會員發款問題。尚未解決。前有人有。加以修正。（五）會計孟寶申辭職案。（公決）孟寶林代理。討論畢。時至四時閉會云云。

△廣東學校之學生家長函 天津廣北學校。與各級學生家長通函。捐款授助上海工人。其函云。敬啓者。敝校前奉天津教育局來函。大致因天津學生聯合會。滬案後發經濟委員會。爲上海罷業工人。籌款救濟。小學學生。每人以銀洋五分爲最低限度。我校學生。素以愛國愛華有重。自應量力捐助。以表義務。用挂函達貴家長。對於辦理。請原五日內。總款賜下。以便彙交。此頗警鐘云云。

△同文書院學生之傳單 同文書院學生滬案後投會。時之傳單。其題爲（慘平國人）。自上海事變。茲已過月。此一月中。合計滬甬漢湘粵爲我中華民國而流血之烈士。數在五百以上。我親愛的同胞諸君。你們要知道。不到三十天的工夫。英人暴力已佈遍。四五省之多。要是再過些日子就連我們所在留的天津。恐怕也要發生慘事了。所以不能不想個。快當而又足置英日人於死地的辦法。就是（一）不用英日鈔票。如購鹽。麥加利。正金等。（二）不買英日貨物。（三）不賣食品給英日國人。（四）不受英日之人用云云。

△新醫學校之救護熱誠 前日（三十日）爲全國總示威之日。本埠各界市民。結隊游行。是日天氣炎熱。游行者奔走呼號。氣憤填胸。發量受熱者頗多。幸有新醫學校。女醫傳習所。兩校男女學員。代飲夫役。偏有藥材十餘箱沿路救治。頗爲得力云。

△日議員調查滬案情形 日本政反對本案。來議院議員柏田忠一氏。奉該黨之委託。自東京來華。調查北方各省人民援助滬案之情形。於日前自濟南來津。與日界當局會面。詳情畢。時至十一時閉會云云。

△慈善救護隊開會記 天津慈善機關救護隊。於日昨上午十時開會。到會者三十餘人。由隊長任弼亭主席。首由主席報告。三十日天游行本隊出發除用去大宗藥材外。救急水外。計散放平安散一萬瓶。但行至中途。卻行用盡。又在中英大藥房買中國人丹甚多。臨時接濟。以後再遊行時。對於各種藥品。再多預備。無異議。王潤田報告是日僅救治二十餘人。並均係輕微病症。因在上午天氣尚不極熱之故。實屬幸事。任斌卿報告。此次用費共五百二十五元三角五分。報告畢時至十一時閉會云云。

△黎黃陂將收容國愛國被追離校者 此次五卅慘案。羣情憤激。本以青年之學生爲愛國熱忱所衝激。奔走呼號。不遺餘力。足以表示我中華民族新青年之志氣。其他如外人所立之學校。如本埠新學書院長蘇福（英人）對學生質問時。答云中國人既該殺死。副院長馬尚功（華人）對藍稱學生爲搗亂。事後准可保招。千人等之日吻。其英人橫蠻。姑置勿論。而馬某稱此。亦未免忘其所以。學生之愛國運動。爲國救羅。既制。故全體憤而離校。現聞南大總統黎元洪氏。鑒於大多數愛國學生。迫於無制。憤而離校。當甚可嘉。對於青年者。

李督廉長後之省政府

李烈鈞督辦奉命赴署省長。已電上海二十九日發印。已誌前報。茲據某方確息。謂李督因軍務繁剧。恐難兼顧。故省署行政事務。受彭軍三省成例。委推之各地縣有同情。倘使各縣有此同樣性質之改收機關。萬不主張歸諸省有。此理至明。本埠工巡捐機關。萬不主張歸諸省有。此理至明。本埠工巡捐機關。萬不主張歸諸省有。此理至明。本埠工巡捐